

Debates acirrados

Entidades de classe, faculdades e sindicatos promovem ciclos de debates para conhecer o pensamento dos candidatos que disputam a prefeitura de Manaus (Política 3)

Diretor-Presidente: Guilherme Aluizio de Oliveira Silva

http://www.jcam.com.br

RS 1,00

Jornal do Commercio

Labor Omnia Vincit

96 ANOS

Fundado em 2 de janeiro de 1904

Edição N.º 38.153

Manaus, terça-feira, 22 de agosto de 2000

Basa prevê aumento de financiamentos

A direção do Banco da Amazônia (Basa) prevê o aumento de até 80% na concessão de créditos para fomento de empresas amazonenses em 2000.

A estimativa foi feita ontem pelo diretor da carteira de crédito industrial e comercial da instituição, Jorge Nemetala, durante a Reunião Anual de Planejamento do Fundo

Constitucional do Norte (FNO). Conforme os dados apresentados pelo diretor, o Amazonas detém 15% (R\$ 112,8 milhões) da previsão orçamentária para a Região Norte que, neste ano, ficou em R\$ 752 milhões. Deste montante, cerca de R\$ 230 milhões, que correspondem a 30,5% do total destinado à região, já foram liberados. (Economia 15)



Diretor do Basa, Jorge Nemetala (à esquerda), participou ontem da reunião anual de planejamento do uso do FCN

Estrela vai instalar nova linha de cortes na unidade do Amazonas

Banco Central e Procom acertam parceria

O Banco Central (BC) e a Coordenadoria do Programa Estadual de Proteção e Orientação do Consumidor acertaram ontem uma parceria que visa melhorar o atendimento e a qualidade dos serviços bancários no Amazonas. De acordo com o órgão estadual, até o início de julho foram recebidas 1.897 reclamações contra bancos, que vão desde cobrança indevida e inscrição no Serasa até saques não autorizados. (Economia 20)

Eliúde Bacelar inaugura fase de baixarias

O candidato Eliúde Bacelar (PRN) é criticado por ter veiculado um outdoor no qual destacam-se sílabas que, em vermelho, formam uma conhecida expressão de baixo calão. Bacelar se defende dizendo que o recurso foi uma forma de denunciar os excessos da propaganda eleitoral feita pelo governador Amazonino Mendes, em 98, e seu aliado, o prefeito Alfredo Nascimento, neste ano. (Política 3)

Corpo-a-corpo é arma dos vereadores

A briga pela reeleição está levando os vereadores da Câmara Municipal de Manaus a enfrentar uma verdadeira maratona diária. Durante o corpo-a-corpo das caminhadas, alguns candidatos reclamam da hostilidade dos eleitores que identificam neles a figura do político desonesto. Estar sempre em companhia e conscientizar o povo são algumas das soluções apontadas. (Política 4)

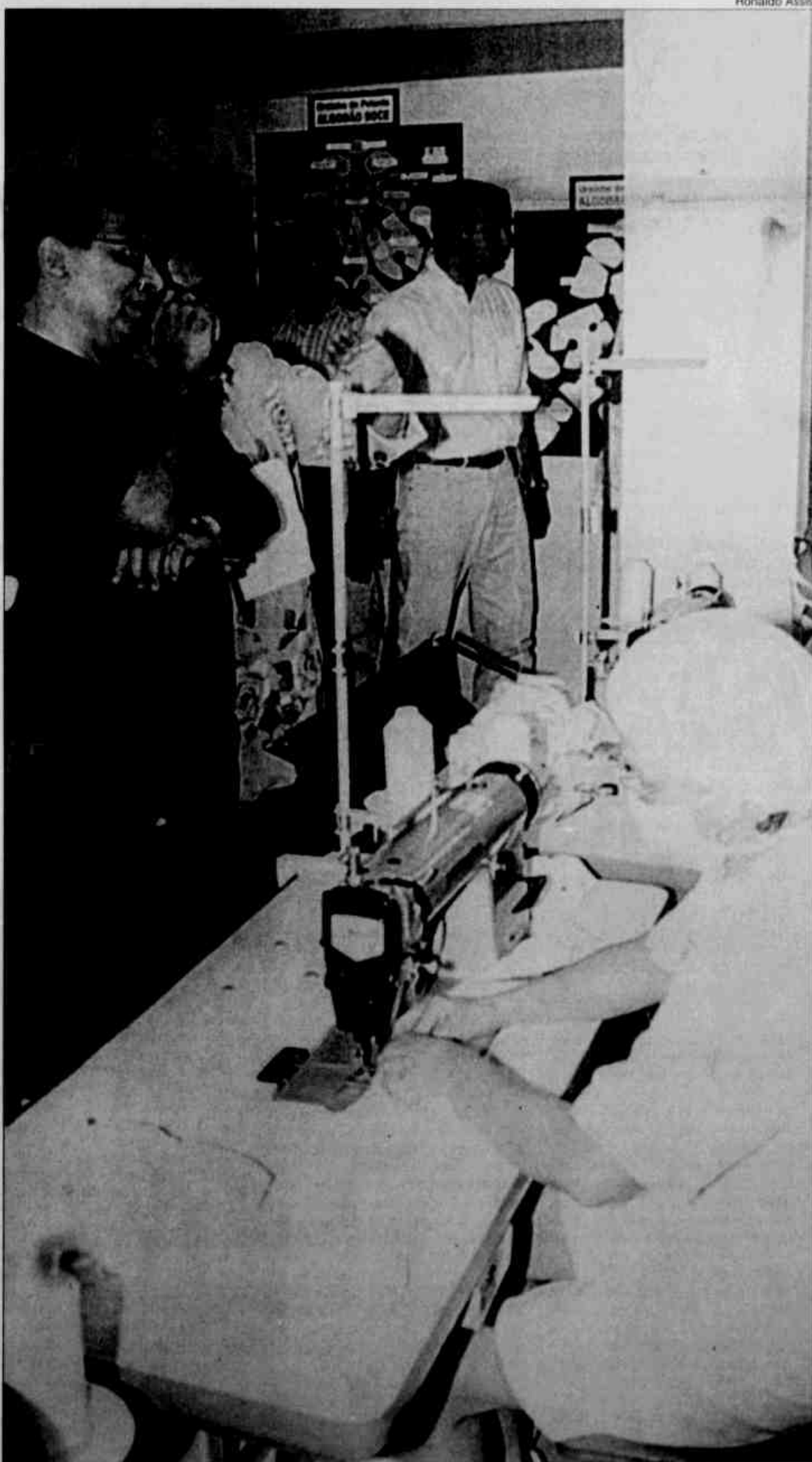

A instalação da nova cooperativa contou com o apoio do Governo do Estado

1 Cooperativa de Corte, Costura e Artesanato será contratada para produzir 100 mil unidades de roupas

2 A linha vai utilizar a mão-de-obra de 147 costureiras especialmente treinadas pela fábrica paulista

3 Após a instalação da nova linha, todo o setor de costuras deverá ser transferido para Manaus

A indústria de brinquedos Estrela deverá transferir para sua unidade de Manaus uma linha do setor de cortes de roupas da boneca Suzie, um de seus principais produtos.

A nova linha vai absorver 147 profissionais da Cooperativa de Corte, Costura e Artesanato (Amacort), fundada com o apoio do Governo do Estado, que investiu cerca de R\$ 800 mil na compra de máquinas, equipamentos

e cedeu, em comodato, a sede da entidade.

As costureiras amazonenses serão responsáveis pela confecção de 100 mil peças de roupas da Suzie e de de mais nove mil bichos de pelúcia da marca Algodão Doce.

Conforme o diretor da Estrela, Maurício Marsiglia, a transferência trará mais flexibilidade à produção da empresa instalada no DI.

(Economia 13)



O Ariau Tower completou 16 anos de fundação, no sábado

Empresário anuncia ampliação do Ariau Amazon Tower

O empresário Francisco Ritta Bernardino anunciou, sábado, durante as comemorações dos 15 anos de fundação do Ariau Amazon Tower, que o mais famoso hotel de selva do Amazonas terá sua capacidade ampliada.

Um novo módulo já está em fase de construção e

deverá ser entregue nos próximos três anos.

O Ariau 2 terá 290 apartamentos e sua vai valorizar a proximidade com floresta e as praias do rio Negro.

Conforme Ritta, passarelas de madeira da Amazônia farão a ligação entre os módulos. (Economia 17)

Cota d'água:

O nível das águas no rio Negro desceu 6 cm nas últimas 24 horas. A cota d'água em relação ao nível do mar é de 27,13m.

BUSCANDO ESPAÇO

O candidato a prefeito pelo PRN, o deputado estadual Eliúde Bacelar, encontrou maneira nada convencional de ser notícia na mídia durante a campanha para a Prefeitura de Manaus. Espalhou outdoor pela cidade com um palavrão embutido em texto direcionado ao prefeito Alfredo Nascimento. A população reagiu

Campanha entra a fase 'baixaria'

Adriana Chaves

As trocas de acusações entre os candidatos a prefeitura de Manaus são a principal reclamação da população quanto a propaganda eleitoral. Além das críticas mais comuns ao que um candidato fez ou deixou de fazer, agora já é possível ser visto na cidade propagandas com agressões pessoais.

As críticas se devem principalmente ao outdoor apresentado pelo candidato a prefeito Eliúde Bacelar (PRN).

No material de propaganda o candidato apresentou a frase "O que você dirá para seu filho sobre o candidato que emporcalhou nossa cidade na última disputa? E nesta?". Na sentença, as partes destacadas aqui em itálico, no outdoor são apresentadas na cor vermelha, diferenciando do restante do texto um conhecido palavrão.

O outdoor surpreendeu a muitas pessoas da população. A costureira Kelly Cristina classificou como "baixaria política", o uso de ofensas pessoais na propaganda política.

"Eles ficam um batendo no outro e não apresentam o que podem fazer se forem prefeito", reclamou.

O candidato se defende afirmando que o texto é apenas uma forma de chamar a atenção. "Tenho uma campanha pobre e preciso disso para chamar a atenção para o que vem acontecendo", argumentou.

Para Eliúde, esta foi a melhor forma de denunciar o governador Amazonino Mendes (PFL) no pleito 1998 e Alfredo Nascimento (PL) na campanha deste ano pelos excessos de material "que suja a cidade".

O vendedor José Augusto Moreira concorda com Kelly. Para ele também há a necessidade de se respeitar o ser humano e não só o candidato. "Estas expressões de baixo calão não deveriam acontecer", criticou.

As ofensas pessoais são as principais acusadas de afastar os eleitores da política municipal. Para muitas pessoas política se resume a ano eleitoral, que costuma ser recheado pelo bate bocas entre os candidatos.

O vendedor ambulante, João Luiz Oliveira, por exemplo, disse odiar político por causa destas baixa-

rias. "Não existe respeito entre eles, nem com a gente do povo", desabafou. Oliveira engrossou ainda o discurso dos entrevistados da população de que os programas é que deveriam estar sendo discutidos.

O estudante José Idenilson dos Santos, no entanto, consegue fazer a distinção do que vem sendo apresentado pelos candidatos. "Isso tudo que está aí, estas acusações e estas ofensas, não é política e sim politicagem", explicou. "Política na verdade é uma coisa muito bonita", disse. Para ele política é as formas para se melhorar a vida da população.

Para Bacelar todos os entrevistados pelo Jornal do Commercio devem ser eleitores de Alfredo Nascimento. "Tenho certeza que a população que não é conveniente para estes políticos, pensa de outra forma". O

“Isso tudo que está aí, estas acusações e estas ofensas, não é política e sim politicagem. Política na verdade é uma coisa muito bonita”

José Idenilson dos Santos, estudante

candidato afirmou que recebeu diversos telefonemas de professores e empresários parabenizando-o pelo outdoor.

Língua - Outro ponto tocado por todos os entrevistados foi quanto a língua portuguesa. Para eles o outdoor agride o idioma. "Isto é uma

falta de respeito com a nossa língua", disse o vendedor ambulante José Oliveira.

A costureira Kelly Cristina, grávida de seis meses, se preocupa com o fato de crianças estarem lendo o "palavrão". "Crianças pequenas quando estão aprendendo a ler, lêem tudo pela frente", argumentou. Para a costureira um prefeito precisa ter postura para exercer o cargo, que segundo ela não pode ser ocupado por qualquer um. "A pessoa tem que mostrar postura do momento da campanha até assumir o mandato", concluiu.

A lei eleitoral 9504 em seus artigos se refere mais as acusações levianas do que a ofensas pessoais.

No entanto ela prevê punição para casos semelhantes ao do candidato Eliúde Bacelar. Segundo o presidente das eleições deste ano, Rafael Romano - em entrevista a uma tevê local - o fiscal das eleições Aristóteles Tury deverá mandar tirar a propaganda da rua "além de aplicar uma multa de 40 a 80 mil reais". Eliúde, no entanto, promete recorrer, caso esta seja a decisão de Tury.

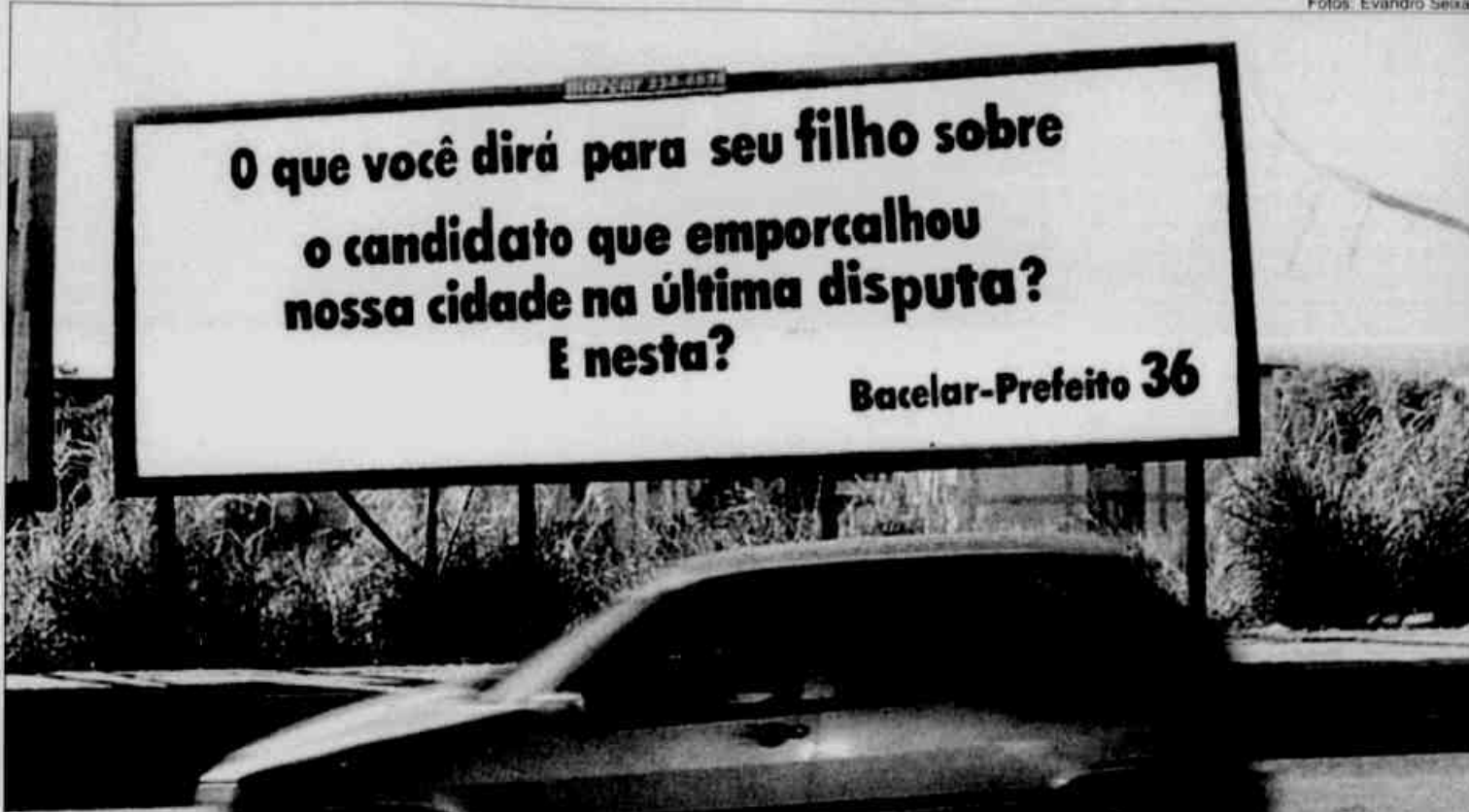

Os outdoors espalhados chamaram a atenção da população. Eliúde disse que foi uma tática para divulgar o nome dele

CONVITES

Intensificam debates com candidatos

Ana Cláudia Leocádio

A promoção de ciclos de debates com os candidatos à Prefeitura de Manaus, por entidades ligadas aos setores industrial, comercial, sindical e estudantil tem sido uma opção para as categorias conhecerem de perto as propostas dos prefeituráveis para o município.

Entidades como a Federação das Indústrias do Amazonas (Fiam), Câmara dos Dirigentes Lojistas de Manaus (CDLM), Força Sindical, Universidade do Amazonas, Escolas Marta Falcão e La Salle, além de emissoras de TV estão se mobilizando para realizar ciclos de debates. Em alguns a presença dos prefeituráveis está acontecendo de forma alternada. Em outros, será uma reunião de todos em um mesmo evento.

O La Salle promoverá um debate procurando reunir todos os candidatos no teatro da escola, no dia 22 de setembro. Hoje, a Câmara dos Dirigentes Lojistas de Manaus estará realizando, às 12h, um debate com o candidato da coligação "Opção pra Valor", Eron Bezerra (PCdoB), onde este fará uma

explicação sobre suas propostas para o setor comercial. Já estiveram presentes Serafim Corrêa (PSB) e os próximos serão Eliúde Bacelar (PRN), Alfredo Nascimento (PL) - que ainda não confirmou presença -, George Tasso (PSDB) e Eduardo Braga (PPB).

A Fiem estará recebendo hoje em seu auditório, às 18h, o prefeiturável Eduardo Braga. George Tasso e Eron Bezerra estão confirmados para o evento, que acontece todas às terças-feiras. Alfredo Nascimento ainda não confirmou participação. Propostas para o setor industrial, além de políticas para o município de Manaus, são os temas esperados pelos organizadores a serem expostos pelos postulantes ao cargo. De acordo com o superintendente da Fiem, Sérgio Melo, o objetivo é conhecer que as propostas que afetam o setor industrial, além de questionamentos sobre as propostas.

O Centro Acadêmico de Comunicação Social (Cucos), da Universidade do Amazonas, vem promovendo um ciclo de debates denominado "A Manaus do 3º Milênio", em que além dos alu-

nos, professores e doutores da instituição participam da mesa para questionar os candidatos sobre as propostas para a cidade, além de analisar e propor soluções para alguns problemas. O presidente do Cucos, Allan Rodrigues, vê a iniciativa dos estudantes como uma maneira de trazer o debate para dentro da UA, que apresenta um quadro eclético, com várias facções políticas. Outra contribuição é a interação que há entre a comunidade com o palestrante. "Não é só perguntar e ouvir a resposta, vamos além", disse Rodrigues.

Ontem a Federação dos Trabalhadores da Indústria, ligada a Força Sindical, também iniciou um ciclo de debates com os candidatos. Quem esteve presente foi o tucano George Tasso. Hoje Eron Bezerra estará presente. Segundo o vice-presidente Vicente Filizola, a entidade convidou apenas os candidatos que apresentam acima de três pontos percentuais para participar dos debates. Depois de ouvir a todos a os associados farão uma reunião para decidir quem atende aos anseios da cate-

goria, que consequentemente ficará com o apoio da entidade.

A escola Marta Falcão também entrou no grupo das entidades que procuram promover debates entre os políticos, mas de forma alternada. O professor de História, Lenilson Melo, é quem está a frente da organização e disse que isso faz parte da programação da escola. Segundo o professor, embora a escola conte com alunos filhos oriundos da elite da cidade, é importante proporcioná-los uma discussão política. Afinal muitos deles futuramente podem ser os dirigentes dessa cidade. Serafim Corrêa e Eduardo Braga já estiveram na escola. Hoje quem confirmou presença foi o prefeito Alfredo Nascimento, que tem um filho formando na escola. O evento será das 8h30 às 10h.

Os debates são encarados como uma forma de aproximar os segmentos aos candidatos, além de ser espaço aberto para questionamentos. Para os prefeituráveis ouvidos pelo JC é exatamente esse o valor de um debate, visto como um importante instrumento fortalecedor da cidadania.

DEBATE É DIDÁTICO

Para Eron Bezerra, os debates possibilitam explicar com calma que é possível mudar a forma de administrar a cidade, pois a cada debate de que participa se convence de que a população não se deixa enganar pela propaganda oficial. George Tasso, por sua vez acha o debate muito mais importante do que a propaganda, porque permite ao candidato ter o retorno do que está sendo apresentado, onde os participantes questionam. "Um debate prolongado permite que o eleitor possa perceber realmente as propostas do candidato", avalia o tucano.

Na opinião do prefeiturável Eliúde Bacelar a dos candidatos é importante, mas só vai onde é convidado. "Se essas instituições estão interessadas em conhecer as propostas, elas tem que convidar, em todos que me convidarem eu vou tranquilo". Já para Virgílio Melo (PGT) a presença em um debate é saudável para o processo político, porém acha que as entidades priorizam convidar apenas os favoritos em detrimento dos que se apresentam sem expressão. Para Melo, o que importa é o que o povo quer, pois é para ele que se governa e não para segmentos isolados que sempre ditaram as regras da política. "O que eu não faço é me oferecer, até porque coisa oferecida não tem valor", brinca o prefeiturável.

O candidato Eduardo Braga disse através de sua assessoria que todos os tipos de debates são válidos, sejam promovidos por entidades, emissoras de rádio, escolas, porque contribuem para a democratização do processo político.

Assim os eleitores poderão fazer uma análise dos projetos para depois decidir em quem votar. Até porque diariamente o candidato pratica, diariamente, uma espécie de debate com a população nas caminhadas que faz pela cidade.

A assessoria de Serafim Corrêa informou que o candidato tem considerado o debate como instrumento de primeiro plano, pois é a forma de deixar suas propostas transparentes para a população. Além disso esse seria o instrumento que predominaria o seu trabalho na prefeitura pautado em quatro pilares: transparência, participação popular, descentralização administrativa e orçamento participativo.

Entretanto, para o prefeiturável Herbert Amazonas (PSTU), os ciclos de debates são oportunidades que os candidatos terão para discutir as situações problema da cidade. No caso de Amazonas, ele diz que não adianta prometer fazer muitas coisas, se conjuntamente é impossível realizar. Em função disso algumas entidades até não o convidam, pois já conhecem suas posições. "A tarefa é dizer que a situação é nacional e mundial, o que se vive é consequência da política econômica. Na medida do possível a gente traz para a nossa realidade", argumenta.

Pelo menos alguns setores não poderão reclamar que a falta de debate não enriqueceu o debate político. E a sociedade poderá avaliar melhor quem está apresentando propostas que possam ser executadas na 'capital-Estado' que se transformou Manaus.



Eron debate hoje com os comerciantes na sede da CDLM



Kelly Cristina e Luiz Oliveira criticaram atitude de Eliúde

CAMPANHA PELA REELEIÇÃO

Alguns vereadores de Manaus estão enfrentando dificuldades na campanha pelas ruas dos bairros da cidade, em busca da reeleição. Há vereador-candidato que se sente constrangido em ser confundido com "políticos sem escrúpulos". Mas outros se dizem à vontade no meio do "povão"

Vereadores enfrentam dificuldades

José Polari

A busca pela reeleição para a Câmara Municipal de Manaus (CMM) está levando os vereadores a uma maratona diária de corpo-a-corpo com os eleitores nos bairros da cidade. Entretanto, a relação com os eleitores é contraditória, porque alguns candidatos reclamam da hostilidade sofrida por parte dos moradores, que pensam ser todos os políticos desonestos, enquanto outros dizem que apenas os eleitores engajados em campanhas de outros candidatos se recusam em receber os vereadores.

Segundo o vereador Francisco Praciano (PDT), da coligação "Acorda Manaus! Chegou a Hora!", de Serafim Corrêa (PSB) e Marcus Barros (PT), o estilo de campanha de oposição tem dois objetivos: buscar o voto e, ao mesmo tempo, tentar conscientizar os eleitores. Praciano comentou ainda que se sente constrangido ao ser colocado "no mesmo saco dos políticos desonestos". O vereador pedetista faz sua campanha com murais expostos em locais públicos e reuniões com estudantes. "Minha campanha é o meu mandato, por isso tenho de mostrar o que

fiz para o povo conhecer meu trabalho", explicou Praciano.

De acordo com o vereador, o corpo-a-corpo com os eleitores também tem outro lado negativo, que é o candidato falar apenas de suas virtudes, se auto-elogiar, o que faz com que o discurso pareça falso.

Já o vereador Jorge Maia (PTB), disse que sente muito pouco a hostilidade dos eleitores porque trabalha o ano todo com as comunidades. "Onde faço minhas visitas tenho boa receptividade porque as pessoas conhecem meu trabalho", conta Maia, explicando que sua atuação na área do bairro da Alvorada e adjacências já chegou em outras comunidades, cujos representantes pedem para ser "adotados" pelo vereador. De acordo com informações fornecidas por Maia, seu nome aparece em segundo lugar nas pesquisas para vereador, provando que seu trabalho é bem aceito nos bairros de Manaus.

O vereador está participando de sua quarta campanha para a CMM. Só foi derrotado na primeira, e já enfrentou três para deputado federal, sem sucesso. Maia faz parte da coligação "Manaus Levado a Sério" que apoia a reeleição do prefeito Alfredo Nascimento.



Praciano reclama de contratempos com populares; Jorge Maia diz que se sente à vontade



Márcio Silve, 14/08/00

COM O POVO

Já o vereador Antônio Diniz (PMDB) disse que sua campanha está voltada para o povo humilde, com quem tem forte identificação. "Faço minha campanha nas comunidades pobres e procuro ajudar os pleitos em busca de melhorias nessas localidades", afirmou o vereador, acrescentando está usando seu próprio carro como comitê político. Segundo Diniz, ele também não é vítima de hostilidade por parte dos eleitores porque seu trabalho com as comunidades vem de muitos anos, quando sequer era vereador.

Conforme explicou Diniz, ele está visitando de oito a dez bairros por dia, nos quais escuta os problemas dos moradores e procura oferecer ajuda para realizar melhorias nas comunidades. O vereador disse que não tem um reduto eleitoral, por isso tem de atuar em muitos bairros. "Meus votos são pingados e em todas as zonas eleitorais aparecem votos para mim", contou Diniz, afirmando que recebe ajuda dos amigos para levar adiante sua campanha. O vereador está participando de suateceira campanha política, sempre para a Câmara Municipal de Manaus. Diniz tentou uma cadeira no parlamento municipal ainda em 1982, ao lado do ex-senador Fábio Lucena, com quem fundou o PMDB.

DANI Artigos e Equipamentos HOSPITALARES

- | | |
|----------------------------|-------------------------------|
| ✓ Equip. para UTI | ✓ Linha estética |
| ✓ Aparelho de P.A. | ✓ Linha comp. de colc. d'água |
| ✓ Estetoscópio marca Tycos | ✓ Estetoscópio marca Tycos |
| ✓ Cadeiras de rodas | ✓ Colchões tipo caixa de ovo |
| ✓ Camas hospitalares | ✓ Inaladores |
| ✓ Muletas e bengalas | ✓ Nebulizadores ultra-sônicos |
| ✓ Malha para queimados | ✓ Conj. para nebulização |
| ✓ Pó cirúrgico | |

Rua 10 de Julho, 459 - Centro
(ao lado do Teatro Amazonas)
622-2700/2701
e-mail: dani@internext.com.br

FILIAL
Av. Djalma Batista,
Centro de Treinamento Unimed
(próximo ao Amazonas Shopping)

Qualynorte

Consultoria e Treinamento Ltda.

CURSO	C.H.	DATA	HORÁRIO
Curso de legislação de Trânsito	30h	10/07 a 23/08/00	08:00 às 11:00h
Curso de Legislação de Trânsito	30h	10/07 a 23/08/00	14:00 às 17:00h
Curso de Legislação de Trânsito	30h	10/07 a 23/08/00	18:00 às 21:00h
Planejamento e Controle de Materiais	15h	21/08 a 25/08/00	18:30 às 21:30h
CIPA	20h	21/08 a 25/08/00	18:00 às 22:00h
Chefia e liderança	15h	14 a 18/08/00	18:30 às 21:30h
PDCA	15h	14 a 18/08/00	18:30 às 21:30h

Tel.: 92 - 234-4846/622-8724 ou Tel/Fax: 92 - 622-8697
e-mail: qualynorte@internext.com.br
Endereço: Rua 24 de Maio nº 220 - Ed. Rio Negro Center
3º andar, sala 304 - Centro - Cep. 69010-080 - Manaus-AM

CASA DO PSICÓLOGO LIVRARIA

PSY LIVRARIA E PAPELARIA

Especialista em Psicologia, Psicanálise, Psiquiatria, Pedagogia, Fonoaudiologia, Medicina, Psicossomática, Teste Psicológico

ORIENTAÇÃO PROFISSIONAL

Se você tem dúvida quanto a escolha vocacional, não sabe que curso escolher, ligue-nos

Av. Ipixuna, 1886 - Cachoeirinha
E-mail: psylivraria@bol.com.br

233-5224

Cidadania se faz assim

PESQUISA SOCIO-ECONOMICA
MOVIMENTO EMPREGO E RENDA
CAMPANHA CONTRA A VIOLENCIA

JEFFERSON
VEREADOR
12633

Ouvindo e agindo com o povo

Dr. GOMES VEREADOR

22.222

Médico, Bancário, Médico e Vereador em Manaus pelo Partido Liberal. Atualmente é o líder do PL - Partido do Prefeito na CMM. Em 3 anos e meio de mandato apresentou 29 Projetos-de-lei, dezenas de Requerimentos e mais de 200 pronunciamentos em favor do povo manauara. Tem pautado a sua vida pública dentro dos princípios de Liberdade, igualdade e fraternidade. Como também tem procurado servir à coletividade dentro dos princípios éticos e cristãos, de acordo com o versículo bíblico: "Abre a tua boca a favor do mudo pelo direito de todos os que se acham desamparados; julga retamente, e faz justiça aos pobres e necessitados" (Pv. 31.8-9)

VALE A PENA REELEGER QUEM TRABALHA!!!

Dr. GOMES
Meu Médico, Meu Amigo.

ROSALINE



Médica, pós-graduada em várias especialidades. Vereadora líder no Legislativo Municipal. Escolhida por unanimidade de seus pares pelo acervo de conhecimentos e experiência na vida pública no Estado do Amazonas. Combatividade parlamentar definida em prol das comunidades mais carentes e atos magnânimos nos atendimentos médicos às famílias pobres da periferia de Manaus. Elevado reconhecimento na simpatia popular. Exemplo de competência.

MERECE O NOSSO VOTO

Nelson Nascimento

PROJETOS ESTUDANTIS

Criar o Conselho Estudantil por representação nas escolas;
implantar passe livre nos ônibus;
orçamentar verbas para realização de eventos como:
Feira de Ciências, Festivais e Concursos;
nas bibliotecas - introduzir acervo de livros de escritores amazonenses para atender professores, alunos e comunidade, como fonte de pesquisa;
colocar policiamento na escola para evitar vandalismo;
contratar psicólogos para acompanhamento de alunos com difícil aprendizagem.

Vereador 22.569

Calendário Eleitoral

22 de agosto - terça-feira
(40 dias antes)

1. Último dia do prazo para o diretório regional indicar integrantes da Comissão Especial de Transporte e Alimentação para o primeiro turno e, se houver, segundo turno de votação (Lei n.º 6.091/74, art. 15).

Agenda dos candidatos

Para hoje



Eliúde Bacelar (PRN)

Manhã - filmando o programa de televisão do horário eleitoral de amanhã;
Tarde - filmagem externa para o programa eleitoral na TV, no bairro da Cidade de Deus;
Noite - comício em local a ser definido hoje pela manhã.



Eron Bezerra (PCdoB)
(Oposição pra valer)

9h - fica na Assembléia Legislativa;
12h30 - exposição e debate do plano de governo, CDLM;
15h30 - corpo-a-corpo no bairro de Aparecida;
19h - exposição do plano de governo na Federação dos Trabalhadores na Indústria.



Serafim Corrêa (PSB)
(Acorda Manaus! Chegou a Hora!)

6h30 - visita a hospitais e a faculdades;
10h às 12h - apresentação do plano de governo aos professores dos cursos de Agronomia (ICE, ICB e Educação Física) da UA;
15h - visita a Universidade do Amazonas;
16h - corpo-a-corpo na Zona Leste.

Os demais candidatos não informaram a agenda para hoje.

ELEIÇÕES 2000

De olho na reta final da campanha eleitoral, os candidatos majoritários, Eduardo Braga (PPS) e Alfredo Nascimento (PL) inuaguram a fase do "estou muito bem", falam em crescimento da candidatura e se dizem até religiosos

Campanha entra em nova fase e candidatos mudam discurso

O candidato a prefeito pela coligação Mudar para Melhor, Eduardo Braga, disse ontem que sua campanha não pára de crescer e que é cada vez maior o apoio que vem ganhando em diversos setores da sociedade, o que, segundo ele, demonstra que o programa de governo, baseado principalmente na geração de emprego, está de acordo com a vontade da maioria da população da cidade. "Não temos pesquisas porque não podemos pagar, mas basta olhar ao redor que a gente verifica e sente o crescimento diário e contínuo dos apoios à nossa candidatura", declarou.

Eduardo Braga considera que o eleitor manauara está entendendo que a reeleição de prefeitos, governadores e presidente da República não vem funcionando no Brasil. "Basta perguntar para qualquer pessoa a respeito do segundo Governo do Amazonas Mendes e do Fernando Henrique que vai perceber que todos consideram que eles só pioraram a maneira de governar, demonstrando que já não têm compromisso em resolver os problemas que a população enfrenta. E as pessoas sabem que isso pode acontecer com o prefeito de Manaus, se ele conseguir se reeleger. E olha que quem não fez em quatro anos, quando poderia ser candidato à reeleição, não vai se esforçar muito para fazer num segundo mandato", afirmou.

Para o candidato, há exemplos claros de que alguns programas da prefeitura podem vir a ser o que foi o Direito à Vida, o cartão que o município e o governo distribuíram, que dava direito a R\$ 30 para cerca de 58 mil famílias antes da eleição de 1998. Eduardo braga pergunta se não vai acontecer o mesmo com o Médico da Família e com a distribuição de rancho do programa. "Eles acabaram com o Direito à Vida, que morreu depois da eleição de 1998 e quem faz uma vez pode fazer de novo. A população tem que ficar atenta", disse.



Braga diz que sua candidatura tem recebido apoio de diversos setores da sociedade

ALEGRIA E DESCONTRAÇÃO FORA DOS PALANQUES

Nas caminhadas e reuniões que tem feito nas comunidades de Manaus, Alfredo Nascimento, candidato à reeleição pela coligação Manaus Levada a Sério, tem revelado ao público fortes características de sua personalidade até agora só conhecidas por pessoas que o acompanham bem de perto: a religiosidade, o apego à família e um bom humor incontestável. Aonde chega, Alfredo logo é envolvido pela multidão e não perde uma oportunidade para brincar, dançar e até mesmo cantar, quebrando o tradicional estilo "palanque" dos candidatos e estabelecendo uma relação de proximidade e cumplicidade com as pessoas.

Quando fala ao público, seja para grandes multidões como ocorrem nos comícios e caminhadas seja em reuniões menores, Alfredo destaca invariavelmente, a influência da fé em suas decisões e o importante papel desempenhado pela mulher Leo e os filhos, Juliana e Gustavo em sua vida pública e privada. "Devo a eles o meu equilíbrio, a minha



Alfredo tem mostrado disposição para dançar e cantar

tranquilidade e um olhar diferente para o mundo, um olhar que prioriza a felicidade das pessoas", destaca Alfredo. "Sou um homem feliz porque Deus sempre me colocou à frente de grandes oportunidades de crescer como ser humano, como cidadão e como homem público", confirma. É com esses estado de espírito de quem "não quer ser prefeito a qualquer custo", que Alfredo chega aos bairros e recebe o incentivo e carinho da população, manifestados por simples abraços ou palavras de apoio, e algumas vezes, de formas mais arrojadas.

LABORATÓRIO BIO-CLINICO LTDA
Análises Clínicas e Citologia

Atendemos: Unimed, Saúde Bradesco, Manaus Energia, Prev. Gillette, Fassinca

Exames: Pré-admissionais e periódicos para empresas

Cachoeirinha A. Carvalho Leal, 1052 - Responsável Técnico: Dr. Clézio Brasil
Fone: 232-0278 - fax: (092) 233-0063
Manaus - Amazonas

N.S. AUTO POSTO E LAVAGEM
Venha conhecer a nova opção da Cachoeirinha

Serviço de lavagem: Lavagem geral, Lavagem rápida, Polimento, Troca de óleo

Serviço de lanchonete: Lanches (geral), Churrasco (espetinho), Bebidas (cerveja, refrigerante, suco, whisk)

Av. Ipixuna, 1749 - CACHOEIRINHA

MADEIREIRAS SÃO THOMÉ LTDA
Compensados de todas as bitolas Resinados, Plastificados - Naval, Madeiras Serradas em geral, Lambril, Portas & Aduelas - Fôrmicas - Duratex, Colas - Ferragens - Puxadores - Etc...

Av. Telm...

ORTODONTIA
CORREÇÃO DENTÁRIA

Dr. Lagrange Telles CRO-513
Curso de especialização pela Associação Brasileira de Odontologia de Brasília.

Dra. Analice Peixoto CRO-486
Curso de especialização pela Policlínica Geral do Rio de Janeiro.

Rua Acre nº 12, Sala 611 a 613 - CEMOM
Fones: 633-5444 / 633-5502

REX - MADEIRAS LTDA
MADEIRAS SERRADAS EM GERAL

Agradecemos a sua preferência

Rua Padre Mário nº 210 - Colônia Antônio Aleixo
Fone Geral: 618-5171/615-3381 - Fax: 615-6061
Manaus - Amazonas

Vitória Ar Condicionado e Refrigeração Ltda.

Instalação e Manutenção de Ar Condicionado Central. Instalação Elétrica e Industrial

Obs: Representamos Aquasystem Comercio Serviços Ltda-SP

Fornecedores de equipamentos contra corrosão, bactérias etc. Conheça nossos Produtos.
Rua Fernando R. 22/270 - Cidade Nova 3 - CEP 69.095.190
telefone: 635-1180 - 9987-0643 - e-mail: vitoriacer@uol.com.br

ética Corporal

Está cansado(a), esgotado(a), deprimido(a) ou carente venha nos fazer uma visita e disponha de um dos 19 tipos de mensagens que temos para lhe oferecer. Uma delas servirá pra você.

Ligue e marque sua hora
Sessões a partir de 25 reais
622-6389

Chipmed
MERCHANDISE

VENDAS PROGRAMADAS PARA UM CONSUMIDOR CERTO

SOLUÇÕES EM MARKETING E VENDAS
622-7762
DISK VENDEDOR
WWW.CHIPMED.COM.BR
GARANTIMOS 30% DO SEU FATURAMENTO

TREINAMENTO
• Programa de Fidelização
• Smart Card
• Vendas em Catálogos

dbi CENTRAL DIESEL BOMBAS INJETORAS E RETIFICA DE MOTORES
Retifica Geral em Manaus

Especializada em Bombas Injetoras e Bicos injetores

Diesel, Gasolina, Álcool Veicular, Marítimo, Industrial, Mecânica pesada e Suspensão em geral

Av. Santa...
Fone:...

Casa do Artista

TINTAS, PINCÉIS, TELAS, VINIL, PLÁSTICO PARA FAIXA E ETC...

DESPACHAMOS MATERIAIS PARA TODO INTERIOR DO ESTADO

233-1892 Fone/Fax 232-5731
Rua: Lobo D'Almada, N.º 392 - Centro

Rex Norte ISO 9002

CORRENTES, ACOPLAMENTOS, ROLAMENTOS, ENGRENAGENS, REDUTORES E TRANSPORTADORES INDUSTRIAIS.

HÁ VENDA INTELIGENTE NO UNIVERSO

Provedor de soluções em Marketing e vendas

Consultoria e treinamento em:
Marketing, Atendimento e Fidelização de clientes, Telemarketing - implantação de Call Center, Televendas, Venda externa, Venda interna

Consulte Jorge Kemel e Tania Tizatto
E-mail: target@n3.com.br
Fone: 656-8995 - 9984-1049 Fax: 656-9293

CÓDIGO DE CONDUTA

ACM quer que quem se valer desse tipo de procedimento passe a ser enquadrado como "corruptor" e seja considerado "inidôneo" pelo prazo de dez anos. Quem for qualificado dessa forma ficará automaticamente impedido de realizar qualquer tipo de contrato com órgãos da administração pública.

ACM quer punir empresa corruptora

Rosa Costa

Brasília (AE) - O presidente do Congresso, senador Antonio Carlos Magalhães (PFL-BA), anunciou ontem que emendará o Código de Conduta da Alta Administração Federal para punir também empresas e pessoas que se valerem de meios ilícitos para obter vantagens indevidas da União.

ACM quer que quem se valer desse tipo de procedimento passe a ser enquadrado como "corruptor" e como tal venha a ser considerado "inidôneo" pelo prazo de dez anos. Segundo ele, quem for qualificado dessa forma ficará automaticamente impedido de realizar qualquer tipo de contrato com órgãos da administração pública. Ele deu como exemplo o caso fictício de uma empreiteira que tenha subornado um servidor do Departamento Nacional de Estradas e Rodagem (DNER). "Se o DNER foi prejudicado, a empreiteira ficará dez anos na inidoneidade", explicou. "Não poderá nem mesmo participar de licitação pública." O senador afirmou que a punição deve atingir, igualmente, os chamados corruptores e não apenas os servidores que atentaram contra a ética da boa administração. ACM deu a informação antes de se reunir com o presidente Fernando Henrique Cardoso. Nesse encontro, ele e os presidentes da Câmara, Michel Temer (PMDB-

O senador afirmou que a punição deve atingir, igualmente, os chamados corruptores e não apenas os servidores que atentaram contra a ética da boa administração. ACM deu a informação antes de se reunir com o presidente FHC.

SP), e do Supremo Tribunal Federal (STF), ministro Carlos Velloso, conheceriam formalmente o Código de Conduta da Alta Administração Federal e as novas medidas para tornar a execução do Orçamento mais transparente. Segundo ele, essa iniciativa seria desnecessária se estivesse em vigor a emenda de autoria dele que torna o Orçamento impositivo.

A proposta está na Comissão de Constituição e Justiça (CCJ) do Senado e, de acordo com senador, só não será aprovada no Congresso se "forças ocultas" agirem para impedir que isso venha a ocorrer. Ele explicou a posição que defende, dizendo que a idéia é apoiada pelo presidente Fernando Henrique Cardoso, pelo ministro do Planejamento, Orçamento e Gestão, Martus Pereira. "pela imprensa, pela Ordem dos Advogados do Brasil (OAB) e pelos parlamentares". ACM criticou as declarações do presidente do Superior Tribunal de Justiça (STJ), ministro Paulo Costa Leite, sobre assuntos que, no entender dele, caberia ao Congresso se manifestar, como é o caso do uso de medidas provisórias (MPs). Ele disse que conhece Leite há muito tempo, "desde que ele foi assessor competente do general Medeiros e do ministro Leitão de Abreu", informou.



ACM anunciou proposta de emenda ao Código de Conduta da Alta Administração Federal

OAB entra com Adin no Supremo

Brasília (AE) - A Ordem dos Advogados do Brasil (OAB) entra hoje com uma ação direta de inconstitucionalidade (Adin) no Supremo Tribunal Federal (STF) contra a lei que anistia as multas da eleição de 1996 e 1998. Uma das justificativas é que o projeto é inconstitucional por tratar-se de legislação em causa própria. A lei foi promulgada na semana passada pelo presidente do Senado, senador Antônio Carlos Magalhães (PFL-BA).

Aprovada no Congresso no fim do ano passado, a lei foi vetada pelo presidente Fernando Henrique Cardoso no início deste mês. Há duas semanas, porém, os parlamentares derrubaram o veto. Quando a lei chegou ao Planalto novamente, o presidente Fernando Henrique se recusou a sancioná-la. O porta-voz Georges Lamazire afirmou no briefing que o presidente não sancionou a lei por considerá-la "um assunto do Congresso". Foi quando ACM a promulgou.

Só no Estado de São Paulo, a auto-anistia promovida por deputados e senadores fará com que o fundo partidário, segundo estimativa do Tribunal Regional Eleitoral (TRE), deixe de receber mais de R\$ 8 milhões das multas eleitorais de 1998. O projeto beneficiou 70 deputados federais e 12 senadores, eleitos em 1998, além de partidos, emissoras de televisão e rádio multados pela Justiça Eleitoral naquele ano e em 1996.

Pichações - A maioria das multas aplicadas aos políticos que desrespeitam a lei eleitoral é por pichação de muros ou por colar cartazes em lugares proibidos. As rádios e televisões que descumpriram a lei nas duas eleições também tiveram perdoadas suas dívidas com a Justiça Eleitoral. Paulo Maluf, multado em 1998, quando candidato ao governo do Estado.

FEIRA DOS IMIGRANTES 2000

BRASIL - 500 ANOS DE IMIGRAÇÃO

A NBT - NORTE BRASIL TELECOM, convida para a feira dos imigrantes 2000, nos dias 25 e 26 de Agosto, na área externa da Uninilton Lins, a partir das 18 horas, com entrada franca.

Venha e participe da edição 2000 da Feira dos Imigrantes:
Culinária Nacional e Internacional - Bandas de forró, pagode, boi e rock -
Progração Infantil - Exposições culturais e muitas outras atrações.

Feira dos Imigrantes 2000 - O imigrante é de casa

Patrocínio: NBT - É mais coração. É mais Brasil

NBT

NORTE BRASIL TELECOM



INFORMAÇÕES: 643-2043
www.niltonlins.br/imigrantes

NÃO AO CALOTE

De acordo com o ministro, a dívida externa brasileira é hoje de US\$ 231 bilhões, sendo apenas US\$ 27 bilhões de curto prazo, referente a linhas de crédito comercial. Segundo Malan, outros US\$ 88 bilhões são dívidas do governo, enquanto o restante diz respeito a obrigações do setor privado

Malan critica proposta de plebiscito da dívida

Paulo Cabral
Ana Paula Grabois

Rio (AE) - O ministro da Fazenda, Pedro Malan, criticou ontem, em discurso, a proposta do PT de realização de um plebiscito nacional questionando o pagamento das dívidas externa e interna. "É uma questão superada, que poderia ser relevante há 15 anos, quando a maior parte da dívida externa brasileira era do setor público, que não gerava divisas", disse.

"Eu acho totalmente fora de propósito, um desserviço, propor ao país, a esta altura do jogo, um calote da dívida externa ou da dívida interna", acrescentou.

O plebiscito também conta com o apoio de outras entidades, como as Confederações Nacionais dos Bispos do Brasil (CNBB) e Única dos Trabalhadores (CUT). "O ministro Malan quer atacar o PT e desviar a atenção do caso Eduardo Jorge (Caldas Pereira, ex-ministro-chefe da Secretaria-Geral da Presidência da República)", disse o presidente nacional do PT, deputado José Dirceu (SP), em resposta às críticas do ministro.

De acordo com o ministro, a dívida externa brasileira é hoje de US\$ 231 bilhões, sendo apenas US\$ 27 bilhões de curto prazo, referente a linhas de crédito comercial. Segundo Malan, outros US\$ 88 bilhões são dívidas do governo, enquanto o restante diz respeito a obrigações do setor privado. "Eu presumo que a última coisa que elas (as empresas) desejam é que haja um calote na dívida de grandes empresas privadas, brasileiras ou estrangeiras", declarou o ministro.

Dirceu disse que o ministro está menosprezando a oposição com

os ataques. "Nós sabemos que a dívida externa é das empresas privadas, mas é o país que tem de gerar superávits para enviar para o exterior", argumentou o petista. "O Malan fala que dívida externa não é problema, mas esquece que, em 1998 o Brasil teve de correr atrás de US\$ 41 bilhões do FMI (Fundo Monetário Internacional) para não ter de decretar moratória."

Malan atacou ainda os opositores do ajuste fiscal e do controle da inflação, classificando de "besteiral" a resistência a estes princípios. "Não existe mais em nenhum país minimamente organizado esse besteiral, essa baboseira, que diz que preocupação com inflação baixa e respeito à restrição orçamentária é uma idéia neoliberal", declarou o ministro.

Malan também voltou a cobrar responsabilidade fiscal dos municípios brasileiros, destacando que não basta aumentar as receitas públicas. "É essencial olharmos o lado das fontes de recursos, mas também dos gastos", disse Malan.

O ministro acrescentou que o governo federal fechou acordos para financiamentos de dívidas com 25 dos 27 Estados da federação, restando apenas Tocantins e Amapá, ainda sem ajustes. O ministro elogiou o respeito, por parte dos Estados, ao negociado, mas destacou que o governo federal usou e continuará usando os instrumentos para garantir o cumprimento dos contratos. "Bloqueamos o Fundo de Participação dos Estados (FPE) e Municípios (FPM) nos casos de inadimplência, e a Justiça já entendeu que o governo federal pode fazer isso", disse o ministro. "Fizemos no passado (o bloqueio) e continuaremos fazendo", disse.



Malan considera que a proposta de plebiscito da dívida externa é uma questão superada

PT REBATE

O deputado Geraldo Magela, vice-líder do PT na Câmara, rebateu as críticas que o ministro da Fazenda, Pedro Malan, fez ontem de manhã, no Rio de Janeiro, à proposta do partido de convocação de um plebiscito nacional entre os dias 2 e 7 de setembro questionando o pagamento das dívidas externa e interna. Segundo Malan, essa é "uma questão superada, que poderia ser relevante há 15 anos, quando a maior parte da dívida externa brasileira era do setor público, que não gerava divisas", mas, hoje em dia, "a dívida do setor público de médio e longo prazo é inferior ao que era em 1994". Magela reafirmou a intenção do PT de insistir na realização do plebiscito e disse que, com isso o partido "está apoiando uma iniciativa da CNBB", e o ministro Malan, portanto, "ao criticar a oposição, está tendo atitude covarde por não ter coragem de criticar a CNBB". O vice-líder do PT na Câmara reagiu também ao fato de Malan ter classificado de "besteiral" a crítica feita pela oposição de que o controle da inflação e as questões de disciplina fiscal são idéias neoliberais. No entender do ministro da Fazenda, toda a política macroeconômica nos países europeus ou latino-americanos governados por grupos mais ligados à esquerda não mudou, e foram mantidos os compromissos fiscais.

AGRO MADEIRAL PARINTINS LTDA.

Torna público que recebeu do IPAAM, a Licença de Operação nº 009/89-05, que autoriza o desdobra de toras e o beneficiamento de madeiras serradas, com validade de 365 dias, para Indústria Madeireira, no Município de Parintins - AM.

Restaurante La Cabaña

Peixes Regionais

SEGUNDA À SÁBADO: ALMOÇO E JANTAR
DOMINGOS: ALMOÇO

Cocinha Regional Amplo estacionamento.
Aceitamos Cheques Pré-datados Rua Urucará, 828 - Cachoeirinha
835-0733

AMAZONIC EXPRESS

INFORMA

TAM EXPRESS

Agora em Manaus você envia sua encomenda com garantia de entrega para as principais cidades do Brasil com coleta gratuita(*) saindo de Manaus.

642-5342/642-6709/642-8699

Av. Djalma Batista, 451-B - Chapada
Ao lado da Arca de Noé

DR. PETRARCA AFFONSO CALDAS

ORTODONTIA E ORTOPEDIA FACIAL

Correção de más posições dentárias e ósseas)

Rua: Tapajós, 561 - Centro (Clínica Fleming)

DR. GUARANEY S. TUPINAMBÁ

CRM-AM 1905

CLÍNICA MÉDICA E GASTROENTEROLOGIA

PARTICULAR, UNIMED E CONVÊNIOS

Manhã 2ª, 4ª e 6ª 9:00 às 12:00h
Tarde de 2ª a 5ª a partir das 15:00h

RUA BARROSO - Nº 368 - CENTRO
FONE/FAXI 338-8711/1841

COMPLEXO HOSPITALAR FLEMING LTDA

Serviços prestados pelo Hospital Maternidade e Laboratório Fleming:
Consultas médicas em todas as especialidades, maternidade 24 horas, internações clínicas e cirúrgicas, pronto socorro 24 horas, ultra-sonografia, rai-x, laboratório de análises clínicas, atendimento de emergência, check-up, eletrocardiograma, endoscopia digestiva, odontologia.
Fazemos implantação e convênios empresarial, custo operacional, pró-baby Fleming e odontológico

ATENDIMENTO
Particular, Banco do Brasil, Sharp, Amstar, Passinca, Manaus Energia, Petrobras, Sincron, Clube dos Sargentos da Polícia Militar, Impas, Capesesp, ECT, Combratel, Procuradoria Geral do Estado, Susam, Assale, Nipomed, Gestemp, Efama e outros.

Pré-Natal, consulta pela tabela da ANS no valor de R\$ 39,00

FAZEMOS DESDE A INSEMINAÇÃO ARTIFICIAL ATÉ O PARTO. PRO-BABY

Pacote Obstétrico onde você pode pagar o seu Pré-Natal, Cirurgia e Hotelaria em até 12 vezes.

ACEITAMOS CARTÕES DE CRÉDITO VENHA VOCÊ TAMBÉM PARA O FLEMING

Rua: Tapajós, 561 - Centro
PABX: 622-6767, 622-6650, 233-3904
Entre Rua: Dr. Machado e Rua: Leonardo Malcher

Zona Leste
Av. Grande Circular, 7174 - Tancredo Neves
Fone: 644-6894

- Corpo Clínico da Ginecologia e Obstetrícia
- Dr. Mário Cunha e Silva - CRM 2552
 - Dr. Antonio Claudio R. Mota - CRM 143
 - Dr. Bibiano Fernandes C. Filho - CRM 2944
 - Dr. Carlos Pires - CRM 3579
 - Dr. Edson Neozonozzi - CRM 1928
 - Dr. Francisco Campos - CRM 2567
 - Dr. João Félix Seiffert - CRM 481
 - Dr. Jorge Cabral Filho - CRM 979
 - Dr. José Jesus Gomes - CRM 399
 - Dr. Luiz Carlos Cambrani - CRM 2327
 - Dr. Modesto R. dos Santos - CRM 673
 - Dr. Raimundo F. Santos - CRM 1386
 - Dr. Rony Trindade Ramos - CRM 3239
 - Dr. Valdemar H. dos Santos - CRM 3239
 - Dr. Waldir Rodrigues Jr. - CRM 2684
 - Dr. Eliana Carl Lessi - CRM 1183
 - Dr. Harilene Lopes Martins - CRM 2486
 - Dr. Agnaldo Gomes da Costa - CRM 322
 - Dr. Artur F. Lemos - CRM 1231
 - Dr. Celso Campos - CRM 3118
 - Dr. Celso D'Ávila - CRM 3111
 - Dr. Evaldo José P. Pereira - CRM 2971
 - Dr. Fernando Almeida - CRM 238
 - Dr. Ivan Maragnan - CRM 982
 - Dr. João Barbosa Ferreira - CRM 2211
 - Dr. Pedro Antônio Gonçalves - CRM 2748
 - Dr. Raimundo Rocha - CRM 5909
 - Dr. Ricardo A. Velasco - CRM 3123
 - Dr. Luz Carlos Cambrani - CRM 2327
 - Dr. Maria das Graças Monteiro - CRM 490
 - Dr. Maria Evara de Silva - CRM 1680
 - Dr. Maria F. Benayon - CRM 654
 - Dr. Maria F. Sorja - CRM 2893
 - Dr. Olívina Peres - CRM 970
 - Dr. Shirlene Sampaio - CRM 2081

PESQUISA

A universidade utilizará imagens obtidas por sensoriamento remoto para encontrar óleo na superfície da água, o que pode indicar presença de petróleo na região. O convênio foi celebrado com a Radarsat. Há ainda outro projeto em desenvolvimento, o de monitoramento ambiental

UFRJ usa satélite para encontrar petróleo

Janaína Simões

São Paulo (AE) - A Coordenação dos Programas de Pós-graduação em Engenharia da Universidade Federal do Rio de Janeiro (Coppe/UFRJ) está trabalhando com imagens do satélite canadense Radarsat para monitorar a presença de óleo no mar com fins exploratórios. Eles utilizam imagens obtidas por sensoriamento remoto para encontrar óleo na superfície da água, o que pode indicar presença de petróleo na região. "No convênio que fizemos com a Radarsat, este é um dos nossos projetos. O outro é o de monitoramento ambiental", afirma Luiz Landau, professor do Programa de Engenharia Civil da Coppe.

Dois fenômenos podem explicar a presença de óleo na superfície da água. O primeiro é um acidente. O segundo é a exudação, que é a saída lenta de petróleo através de fissuras ou rochas permeáveis. "O satélite é apenas mais uma das técnicas que usamos. Cruzamos os dados com informações geológicas, geoquímicas, sísmicas, para poder dizer se aquela mancha de óleo pode realmente indicar que há uma bacia petrolífera ali", explica.

A pesquisa vai usar recursos do primeiro Plano Nacional de Ciência e Tecnologia do Setor Petróleo e Gás Natural (CTPetro), fundo setorial que usa verbas dos royalties das empresas petrolíferas para pesquisa. A Coppe está coordenando este projeto em nível nacional e desenvolvendo estudos semelhantes para a empresa mexicana Pemex, que explora petróleo no Golfo do México.

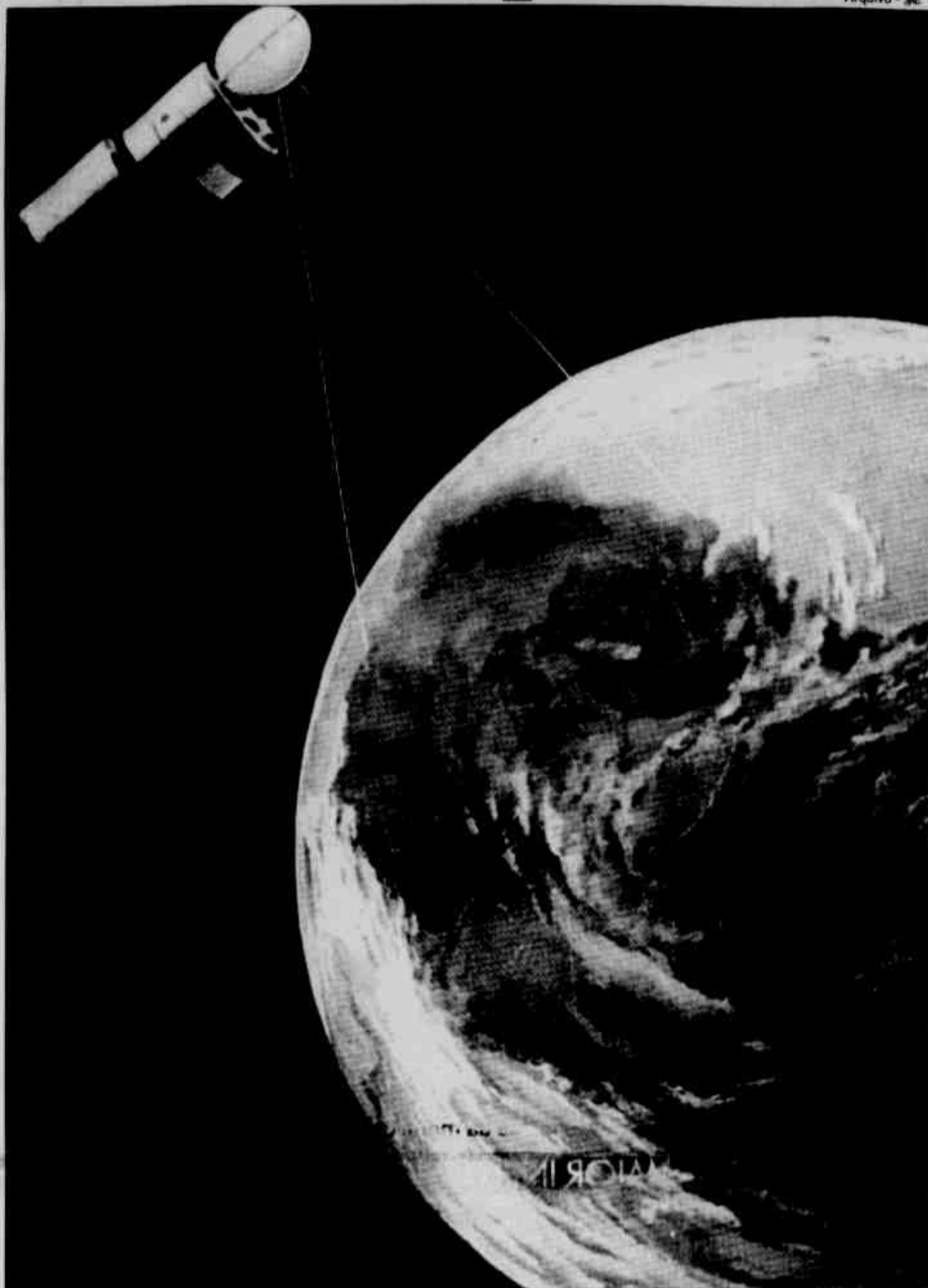

Imagens obtidas por sensoriamento remoto irão indicar a presença de óleo na água

ESTAÇÃO RECEPTORA

O próximo projeto da Coppe é desenvolver um sistema de monitoramento ambiental. "Nossa concepção é a de um sistema de monitoramento ambiental que trabalhe em tempo real, por que assim ganhamos tempo", disse Landau. Para isso, é necessário uma estação receptora que capte os sinais do satélite no Brasil. Pelo projeto, seria criado um sistema de controle ambiental de regiões costeiras e oceânicas para prevenir acidentes ambien-

tais provocados por vazamentos de óleo no mar. Para este projeto, a universidade fez um convênio com o Sistema de Vigilância da Amazônia (Sivam) e com a Universidade Federal do Rio Grande do Norte, que abrangerá a Região Norte do País. Para a Região Sul, serão usados os dados do Radarsat, mas ainda é preciso o envolvimento de outras entidades, como a Marinha e o Ministério do Meio Ambiente, para dar encaminhamento ao projeto no Sul do Brasil.

HORTO FLORESTAL

Jornalista assassinada é enterrada em São Paulo

São Paulo (AE) - A jornalista Sandra Gomide, 32 anos, foi enterrada ontem, às 16h15, no Cemitério do Horto Florestal, na zona norte de São Paulo. Sandra foi assassinada ontem (20), com dois tiros, em um haras no município de Ibiúna (SP). O principal suspeito do crime é o também jornalista Antonio Pimenta Neves, diretor de redação do jornal "O Estado de S. Paulo", ex-

namorado da vítima. O sepultamento foi acompanhado por cerca de 70 pessoas, entre familiares, amigos da vítima e profissionais que faziam a cobertura jornalística. Durante o velório, no mesmo cemitério, familiares de Sandra se abraçaram em volta do caixão. Nilton Gomide, irmão de Sandra, pediu para ficar a sós com a irmã após o caixão ter sido fechado.

EXIJA SEUS DIREITOS

PTM

ROSSANA
VEREADORA

19999

ELE MENSAGEM MANAUS

ATENDIMENTO 06:00 às 23:00 h

MENSAGENS PARA QUEM TEM BOM GOSTO

CONVENCIONAL	- R\$ 4,00
CELULAR	- R\$ 5,00
INTERURBANO	- R\$ 8,00
INTERNACIONAL	- R\$ 12,00

FAÇA FELIZ QUEM VOCÊ AMA. RESERVE JÁ A SUA

644-6315

CEMIM

Centro Materno Infantil de Manaus
Setor de Reprodução Humana
Esterilidade conjugal - Microcirurgia
Endoscopia Ginecológica - Fertilização in vitro

Prof. Dr. Lourival Rodrigues

GINECOLOGIA E OBSTETRÍCIA

Setor de
Reprodução Humana,
Esterilização conjugal

Convênios e particulares

Fone: (092)

234-8890

E-mail: cemim@netium.com.br

Rua Monsenhor Coutinho, 656 - Centro - Manaus-Amazonas
CEP: 69010-110 - Brasil

CRM-0960* TEGO 090/85



IMPONEMOS MENORES PREÇOS!

Srs. Empresários, Industriários e povo em geral, venham conferir nossos preços.



ATENÇÃO: VENDEMOS - MDF, LAMINADOS ITALIANOS, LINHEIROS, RÁDICA E OUTROS. PREÇOS SEM CONCORRÊNCIA !!!

A. FERREIRA PEDRAS & CIA

ACEITAMOS CARTÕES - CREDICARD - VISA - AMERICAN EXPRESS

FÓRMICAS NACIONAIS - 3,08 X 1,25 X 0,8
BRANCAS TX 28,00, BRILHANTE 25,00
OVO, MARFIM CLARO E CINZA CLARO TX; BRILHANTE 33,00.
OUTRAS CORES LISAS TX 35,00; BRILHANTE 33,00.
DECORATIVAS: MADEIRAS-GRANITOS ETC.
TEXT R\$ 45,00 - BRILHANTE R\$ 43,00

Preço permanente de produtos compensados laminados e decorativos nacionais

Laminados-Magno-Cedro-Cerejeira	Compensados comuns de 1ª
Chapa brilhante (Fórmica)	Chapa Compensado 4mm
Chapa texturizada (Fórmica)	Cedro Naval
	Trelças - 2,00 x 30 a 80 cm

A. FERREIRA PEDRAS & CIA
RUA TERESINA - 193 - ADRIANOPOLIS - A DEZ PASSOS DA MACEIO
FONES: 633-1235 E 633-3593
FAX: 633-3523/2875

OS 118 DO KURSK

Autoridades russas pediram à Noruega para ajudar a resgatar os corpos da tripulação do fundo do mar de Barents. Moscou estava considerando formas de trazer para a superfície o submarino, que contém alguns dos mais avançados armamentos e equipamentos da Marinha. Mas o projeto pode demandar muito tempo

Rússia anuncia morte de tripulantes

Moscou (AE-AP) - Uma desesperada operação de resgate terminou ontem quando mergulhadores noruegueses constataram que nenhum dos 118 tripulantes russos sobreviveu durante mais de uma semana após uma catastrófica explosão transformar o submarino nuclear em um amontoado de metal retorcido no fundo do mar.

Mergulhadores noruegueses que conseguiram finalmente abrir uma escotilha do Kursk depois de trabalharem nas profundezas do Ártico por mais de 24 horas disseram que o submarino estava completamente inundado.

Não havia sinal de que algum tripulante tivesse sobrevivido muito tempo dentro da avariada nave de guerra a 108 metros de profundidade.

Autoridades russas pediram à Noruega para ajudar a resgatar os corpos da tripulação do fundo do mar de Barents. Moscou estava considerando formas de trazer para a superfície o submarino, que contém alguns dos mais avançados armamentos e equipamentos da Marinha. Mas o precário projeto pode demandar semanas ou mesmo meses.

Existente uma crescente preocupação com os dois reatores nucleares do submarino, apesar de os mergulhadores noruegueses não terem encontrado sinais de vazamento de radiação.

Deprimido e emocionado, o ministro da Defesa Igor Sergeyev expressou condolências aos familiares dos marinheiros e admitiu que a tentativa de resgate havia fracassado numa entrevista na noite de ontem à maior rede de tevê russa, a ORT. "Estamos todos de luto junto com os familiares e amigos", disse ele, que então fez uma pausa e suspirou profundamente. "Nunca esquecere-

mos o que os marinheiros fizeram, que fizeram o possível e o impossível".

Parentes e amigos da tripulação desmaiaram de dor ao saber que não havia sobreviventes.

Outros russos, que acompanharam atentamente por rádio e televisão o drama, criticaram duramente o governo pela resposta lenta, trôpega, que deram ao desastre de 12 de agosto e se perguntavam quando a nação deles, afundada em crises, encontrará estabilidade.

"Eles mataram os meninos, é isso", disse revoltada Yekaterina Dyachkova, uma aposentada de Murmansk, sede da Frota Norte. "A Marinha deveria ter pedido ajuda imediatamente, mas eles esperaram demais."

O governo russo resistiu num primeiro momento a aceitar ajuda internacional, mesmo depois do repetido fracasso de suas tentativas de alcançar a escotilha de escape danificada do Kursk. Um minissubmarino russo levado ao local nunca foi usado.

Sergeyev disse que, durante a operação de resgate, "é possível que tenhamos cometido erros". Ele reclamou que uma escassez de recursos levou a Marinha a ficar com poucos mergulhadores e modernos equipamentos de resgate.

"Nosso país foi roubado e retalhado nos últimos anos e as Forças Armadas receberam menos de 50% do que o orçamento prometia", afirmou. O comandante da Frota Norte, almirante Vyacheslav Popov, disse em comunicado lido ontem na televisão que a tripulação não teve culpa do ocorrido. Dirigindo-se às viúvas e mães dos homens a bordo, ele disse: "Perdoem-me por não ter salvo seus marinheiros".



Soldados russos lêem nos jornais notícias da morte dos tripulantes do Kursk

CRISE MOSTRA MAIOR INFLUÊNCIA DA OPINIÃO PÚBLICA

O presidente Vladimir Putin, que não interrompeu suas férias de verão quando ocorreu o desastre, tem sido duramente criticado pela mídia russa e muitos russos comuns. Tem sido o maior golpe à imensa popularidade de Putin desde sua eleição em março, apesar de especialistas dizerem que ele poderá se recuperar.

O Kremlin tenta freneticamente conter os danos políticos. Putin ordenou ontem que seu gabinete ajude a providenciar ajuda e apoio aos familiares dos marinheiros.

A Marinha passou a se concentrar agora em estudar o que causou a explosão em um dos mais avançados submarinos da Rússia.

Sismólogos norte-americanos e noruegueses perce-

beram duas explosões no momento em que o Kursk naufragou. Mas Sergeyev, o ministro da Defesa, disse ontem que monitores russos registraram três. As explosões causaram grandes danos em todo o submarino e provavelmente envolveram cerca de 30 ogivas armazenadas nos compartimentos de torpedos na proa.

Sergeyev reiterou sua teoria de que o Kursk colidiu com outro objeto submersível. Nenhuma outra nave na área na época das manobras noticiaram qualquer dano e ninguém ofereceu evidências para confirmar uma colisão.

Sergeyev disse que outros submarinos da classe Oscar vão ser mantidos ancorados até que seja determinada a causa do acidente do Kursk.

Os esforços para salvar um submarino russo naufragado foram marcados por um esforço frenético do Kremlin para minimizar os prejuízos políticos do presidente Vladimir Putin, atingido por uma onda sem precedentes de indignação pública em relação à crise.

A imprensa russa e muitas pessoas comuns irritaram-se com Putin por este não ter conseguido responder rapidamente à perda do submarino nuclear Kursk, especialmente por sua decisão de não interromper suas férias para supervisionar os esforços de resgate.

DEFENSIVA

Claramente abalado, Putin colocou-se na defensiva e mostrou sinais de tensão.

Putin não obteve sucesso em suas tentativas de escapar dessa situação constrangedora. "Ele demorou para fazer isso e está na defensiva", afirmou Yevgeny Volk, diretor da sede moscovita da Heritage Foundation.

O desastre com o Kursk demonstrou que a opinião pública transformou-se em uma importante força na política russa após diversas gerações de governos autoritários, opinaram analistas. De acordo com eles, Putin é o primeiro líder russo plenamente consciente da influência da opinião pública, muitas vezes adotando ações ou políticas que evitem as críticas dos russos.

Tentando limitar os prejuízos, Putin retornou a Moscou e passou a fazer pronunciamentos diários sobre os esforços de resgate e as medidas para auxiliar as famílias das vítimas. Depois de o governo ser criticado por recusar ofertas de ajuda internacional, Putin orientou a Marinha russa a buscar ajuda da Noruega e da Grã-Bretanha.

"A decisão, apesar de tardia, de aceitar ajuda exterior mostra como a opinião pública vem se transformando num fator cada vez mais importante na Rússia", declarou Natalia Laidinen, pesquisadora do instituto independente ROMIR.

A indignação pública foi grande pelo fato de a tragédia ter envolvido jovens recrutas, com os quais quase todos os russos podem se identificar porque o serviço militar é obrigatório no país, disseram analistas.

Apesar de a imagem de líder forte de Putin ser um fator influente em sua popularidade, ele recuou em diversas questões e políticas que poderiam deixar o público insatisfeito. Seu antecessor, Boris Yeltsin, tinha fama de tomar decisões populistas, mas às vezes ignorava a opinião pública.

AJUDA PARA EMERGIR O KURSK

O vice-primeiro-ministro Ilya Klebanov afirmou que o governo iria pedir ajuda financeira internacional para fazer emergir o Kursk. Ele indicou que seriam necessárias semanas apenas para traçar os planos da operação.

"Com os equipamentos dos quais dispomos, não há possibilidade de fazer nada mais do que já fizemos", disse o vice-almirante norueguês Einar Skorgen. Resgatar os corpos "é uma operação completamente diferente". Líderes mundiais expressaram pesar ontem às famílias dos marinheiros. O Departamento de Defesa dos Estados Unidos anunciou que considerará qualquer pedido de ajuda da Rússia para ajudar a

resgatar o submarino.

Washington fez diversas ofertas de colaboração nas operações de salvamento que não foram aceitas. O segundo maior jornal da Noruega, Dagbladet, havia denunciado os russos ontem num artigo de primeira página. "O pessoal de resgate norueguês está lutando contra o tempo - e contra os russos. Inverdades, incompetência e burocracia levaram a diversas confrontações". Mesmo depois de os noruegueses terem constatado que não havia mais sobreviventes, o governo russo hesitou em admitir que a tripulação estava morta, fazendo um anúncio apenas horas depois.

NAVEGAÇÃO MIRIM LTDA.

Toma público que recebeu do IPAAM a Licença de Operação nº 324/00, que autoriza a operação de um porto de carga, descarga e depósito de materiais sólidos, com validade de 365 dias, para Porto Fluvial, na Cidade de Manaus - AM.

ASSISTÊNCIA TÉCNICA

TAURUS • ROSSI • CBC

Vendas de Armas, Munições e Materiais para Pesca em Geral. Manutenção de Armas de Fogo, vendas de Armas, Munições e Acessórios. Curso de Tiro c/ Estande no próprio local.

tirocerto@buriti.com.br
Rua dos Andradas, 170 - Centro

FONE: 234-7787 / FAX: (92) 232-3436

TOLDOS MORADA NOVA

Toldos em Lona Policarbonato Cobertura em geral

Avenida I - Alvorada II, 60 Canto com rua 7

656-3078

SERVICE BRASIL

Serviços Gerais Ltda.

Especializada em:

- > Limpeza
- > Conservação
- > Higienização Industrial
- > Higienização predial
- > Higienização hospitalar
- > Recrutamento e Seleção de Recursos Humanos
- > Terceirização de mão-de-obras

Rua Manoel Rodrigues Pinheiro, 1384 - Praça 14

Fone/Fax: (092) 635-0086/635-7702

REAL LUX

Materiais Elétricos

Temos todos os tipos de lâmpadas, inclusive especiais e de baixo consumo. Variado estoque de produtos das linhas: Philips, Siemens, Telemecanique, Ace, Pirelli, Lorenzetti, Cemar, Osram, Pial, Mar-Girus e Cabos de Informática.

AL. JOAQUIM NABUCCO, 2025 - CENTRO - MANAUS - AM

232-2195/232-1240/232-2673/233-4236

FAX: 232-1983

J.D.N. COMÉRCIO E SERVIÇOS LTDA

Instalação Elétrica e Manutenção de Grupos Geradores

Estrada dos Franceses - Pq. 10, 20 qd. A

236-1375

648-0413 * 99819095

Locação de: Vídeo e DVD

Fone: 232-3746

TAXAS

No país, 93% das vendas externas são realizadas por transporte marítimo, o que torna os custos portuários peça-chave na conquista de novos mercados. Considerando-se apenas os números referentes ao Porto de Santos, a produtividade, medida pela velocidade das operações, teve aumento de 105% entre 1996 e 1999 - Tecon 1

Custos portuários limitam as exportações

Paula Puliti
Renata Stuaní

São Paulo (AE) - As exportações brasileiras poderiam dar uma contribuição entre 20% e 30% superior à balança comercial se os portos brasileiros tivessem custos menores, capazes de estimular as exportações. A estimativa é do presidente do Comitê de Usuários dos Portos do Estado de São Paulo (Comus), José Candido Senna, considerando os valores por contêineres, que transportam cargas de maior valor agregado, como os manufaturados. No país, 93% das vendas externas são realizadas por transporte marítimo, o que torna os custos portuários peça-chave na conquista de novos mercados. "Qualquer diferença, por mínima que seja, na velocidade de entrega dos produtos ou no preço final da mercadoria, em que estão embutidos os custos portuários, já é uma enorme vantagem competitiva a favor do Brasil", explica Senna.

Os altos custos gerais dos portos brasileiros, na avaliação do vice-presidente mundial da Rhodia, José Carlos Grubisch, também presidente da empresa para a América Latina, impedem que o país se torne uma plataforma exportadora para multinacionais. "Entre manutenção e transporte, os portos brasileiros têm, em média, custo 20% acima da média", afirma. O gerente de Logística e Operações da Rhodia, Mário Basílio, é categórico ao apontar os fatores que limitam as vendas a partir do Brasil: "O custo de logística é fundamental para a exportação. No caso de empresas como a Rhodia, com produtos já reconhecidos mun-

dialmente, o que conta na hora de competir é o serviço, ou seja, a rapidez na entrega e a facilidade de acesso ao mercado externo". A Rhodia, por exemplo, poderia exportar 20% mais, no mínimo, não fossem os custos portuários, até 35% superiores à média de países exportadores.

Basílio admite, no entanto, que apesar de os custos dos terminais privatizados não terem caído, a agilidade está sensivelmente melhor.

Considerando-se apenas os números referentes ao Porto de Santos, a produtividade, medida pela velocidade das operações do momento em que mercadoria chega ao porto até o embarque, teve aumento de 105% entre 1996 e 1999 - Tecon 1. Juntos, o desembarque e a estivagem (arrumação da carga no navio) respondem por 37% dos custos operacionais dos navios no porto. Santos é, hoje, responsável por 45% do total movimentado por contêineres no país, mas já teve uma fatia de 65%.

O diretor do Departamento de Relações Internacionais e Comércio Exterior da Federação das Indústrias do Estado de São Paulo (Fiesp), José Luiz de Freitas Valle, explica que a economia resultante da melhoria de produtividade em Santos nem sempre tem sido repassada ao usuário do porto. Segundo ele, os custos poderiam ter baixado mais, mas não recuaram porque o modelo de arrendamento escolhido pelo Ministério dos Transportes concedeu os terminais de Santos às empresas que deram o maior lance, e não às que ofereciam o menor custo ao usuário.



Os altos custos das taxas portuárias impedem o crescimento entre 20% e 30% das exportações brasileiras

TEMPO MÉDIO NA CADEIA DE EXPORTAÇÕES É DE 124 DIAS

Freitas Valle, que representa a Federação das Indústrias do Estado de São Paulo (Fiesp) no Comus, ressalta que os altos custos do Porto de Santos, de onde sai um número maior de navios para diversas partes do mundo, prejudicam todo o Brasil. Segundo ele, Santos responde por 40% do movimento do comércio exterior, ou cerca de US\$ 40 bilhões entre exportações e importa-

ções. "Os acertos ou erros do porto afetam cerca de 35 milhões de pessoas, considerando apenas São Paulo e seus vizinhos", afirma ele.

O professor da FGV Manoel de Andrade e Silva Reis, especialista em logística e exportações, diz que o país obterá um aumento de 26,3% no volume de exportações e teria um ganho de US\$ 13 bilhões por ano se conseguisse reduzir pela

metade o tempo médio de 124 dias na cadeia de exportação de produtos industrializados, da produção até a chegada do produto ao cliente. Segundo ele, se as empresas conseguissem exportar seus produtos em 61 dias teriam condições para ampliar em 24,2% a fatia de mercado para os produtos brasileiros.

Freitas Valle, da Fiesp, afirma, ainda, que o excesso

de mão-de-obra nos ternos ou turnos é claro fator de encarecimento de custos do porto de Santos, fazendo com que ele perca competitividade mesmo em relação a outros portos nacionais.

Para ele, o porto sairia ganhando se utilizasse mais o sistema ferroviário e se houvesse mais versatilidade na operação dos terminais, com movimentação de várias cargas ao mesmo tempo.

AVISO

Informamos aos Srs. Clientes e ao Público em Geral que o aluguel da Marina Riobello Tauá à Náutica Âncora Ltda., cujo gerente é o **Sr. Bianor Rodrigues de Carvalho**, expirou-se em 15 de agosto passado, estando, portanto, desautorizado a assinar ou assumir compromissos em nome desta empresa. Qualquer esclarecimento adicional queiram dirigir-se aos nossos escritórios à Rua José Paranaquá, 383 ou à própria Marina, à Av. Tauá, 4000.

S. B. Imóveis Ltda.

BOLOS ARTÍSTICOS
Fornecemos:
Bolos para aniversários infantis, casamentos, eventos e etc.
Fazemos decorações e ornamentações para todos os fins.
641-7505 • 641-2140
(Rogério) (France)

Decoracoes, Confeites e Arranjos.
Buffet Socorro
Temos as melhores ofertas para o seu aniversario, casamento, ou outro tipo de evento.
Visite-nos e compreve
9988.4496
Cel. 9996-1772
Fone fax: 635-6604

BILHAR 13 **LOCADORA DE BILHAR**
BOLA
Vendas e Locação de Bilihares com Mesa de Mármore, Videogames e Similares. Reformas e Acessórios Pebolim e Videogame.
Rua Luz Antony 137 A - Centro - Fones 232-6859 232-1989

LARISSA VIDEO
Todos os lançamentos de DVD, video game, Video e CD
Entregamos em domicilio
232-3611

Waldilson Cruz VEREADOR
MANAUS PRECISA
Criação de Cooperativas de trabalho e serviços, como fonte de renda;
Criação de Lotes Urbanizados para assentamento de famílias de baixa renda;
Criação do Cinturão Verde na área de expansão Urbana de Manaus, para produção de Horti-frutigranjeiro;
Preservação e Conservação do Sítio Histórico de Manaus.
28654

PTN. PRP. PRONA. PSD
19123
WANDERLEY **DALLAS**
Ação & Reação
O VEREADOR QUE SÓ DIZ AMÉM PRA DEUS
Eduardo Braga **23**
PREFEITO VICE Silvio Lucena



Antes de procurar turismo fora de Manaus venha conhecer as belezas naturais de nossa terra

Atenção:

Aproveite o nosso lançamento de Títulos Remidos (poucas unidades)

Temos excelentes pacotes para o fim-de-semana



Se você procura...

- Ambiente para sentir a natureza, respirar ar puro
- Restaurante com comida regional
- Águas limpas para pescar e nadar
- Playground para crianças
- Chalés
- Esportes como, vôlei e futebol de areia, bilhar, ping-pong, etc.
- Passeios de canoa e a cavalo
- Localização próxima de Manaus



Associe-se e desfrute do prazer de estar na floresta com todo conforto

O Green Park espera-o com muito prazer e preços baixos

Green Park Club, é um parque ecológico a 30km de Manaus, cercado pela floresta Amazônica com igarapés e águas limpas

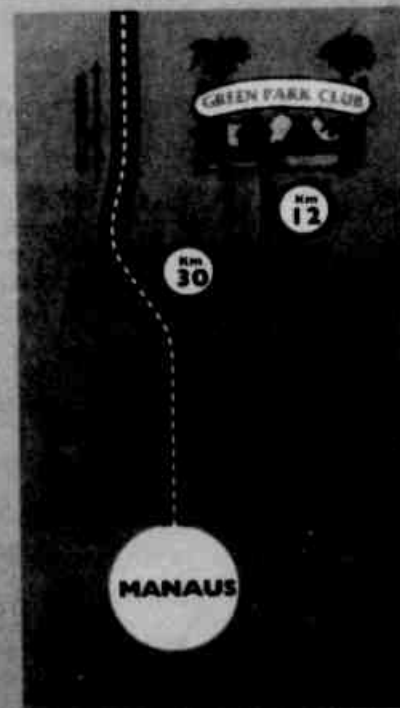

**Venha ao nosso escritório ou chame um de nossos corretores
Av. Constantino Nery, 2118 - Chapada • Fone: 236-8891**

Atenção corretores, temos um ótimo negócio para você ganhar dinheiro. Procure nosso escritório.

ANO 2000

O governo avalia que este ano não deverá haver uma recuperação na renda dos assalariados, que comporta hoje uma defasagem de 7%, tendo como referência o ano de 1998. Mas por outro lado, os técnicos do governo dizem acreditar que em 2001 haverá crescimento, em torno de 7%, do nível de empregos

Recuperação de renda será difícil

Fotos Arquivo BC

Beatriz Abreu

Brasília (AE) - Os próximos dois anos e quatro meses de mandato do presidente Fernando Henrique Cardoso serão marcados pela expectativa de crescimento sustentado da economia e a consolidação dos índices de recuperação do nível de emprego.

Os ganhos obtidos com a inflação, apesar da esperada inversão da curva declinante nos próximos dois meses, já estão contabilizados, restando, portanto, ao governo avançar em áreas como a moralização da gestão orçamentária, questionada depois do episódio do desvio de verbas do TRT paulista, e da recuperação de renda dos assalariados, que comporta uma defasagem de 7%, tendo como referência o ano de 1998, segundo pesquisa do PNAD.

Dificilmente, se observará este ano, segundo o secretário de Política Econômica do ministério da Fazenda, Edward Amadeo, uma recuperação da renda dos brasileiros. "Este ano, não se terá uma recuperação de renda, que, certamente, não foi neste patamar para as classes mais pobres", disse o secretário Edward Amadeo em conversa com a reportagem.

O secretário de Política Econômica, Edward Amadeo, disse ainda que a taxa média de desemprego aberto deverá romper a barreira dos 7%, em 2001, em função do crescimento da economia. "Mas este ano, comparativamente ao ano pas-

sado, deverá ficar mais próxima dos 7% do que dos 7,5%", disse o secretário Edward Amadeo se referindo à média atual de desemprego aberto. Ele adverte que não se deve fazer uma análise comparativa do desemprego considerando os próximos meses quando, sazonalmente, se tem maior oferta de emprego no país.

O que importa, na avaliação que o secretário fez no dia de ontem, é a sinalização da recuperação da economia e, consequentemente, dos níveis de emprego que serão proporcionado à população na área social.

A discussão dos avanços do governo na área social e econômica, segundo o secretário de Política Econômica do ministério da Fazenda, Edward Amadeo, são inquestionáveis. Ele reconhece, no entanto, que o processo de estabilização da economia não deve se restringir aos dois mandatos do presidente Fernando Henrique Cardoso. Na avaliação do secretário, as realizações e reformas realizadas no atual governo certamente irão gerar um futuro melhor para os brasileiros, mas esta percepção só terá sua verdadeira dimensão ao final de uma década. Não se trata de uma análise de incompreensões sobre as realizações do governo, mas tão somente do fato de que o processo de estabilização da economia está criando uma nova realidade para o país, principalmente nos indicadores sociais.



Edward Amadeo disse não acreditar que possa haver uma recuperação, ainda este ano, na renda dos brasileiros

COMPROMISSO

No cenário esboçado pelo secretário de Política Econômica, Edward Amadeo, esta percepção futura é que motiva a postura do ministro da Fazenda, Pedro Malan, em defesa de um compromisso entre as forças políticas mais representativas do país com a preservação da inflação sob controle, o respeito à restrição orçamentária e o ajuste fiscal, caso um dos seus candidatos for eleito à presidência da República. O ministro Pedro Malan, segundo o secretário, não fala em tom pessoal. "Mas pensando no país", disse, Aliás, as recentes declarações do ministro, que na sexta-feira, em Goiânia desafiou publicamente o Partido dos Trabalhadores e os outros partidos de oposição a formalizarem este compromisso, foi

um tema presente no processo eleitoral que resultou na reeleição do presidente Fernando Henrique.

No ano de 1998, o ministro da Fazenda Pedro Malan afirmou: "as perspectivas do Real, no limiar do novo século, dependem, entre outras coisas, do compromisso de governos - quaisquer que venham a ser estes - com a estabilidade do poder de compra da moeda nacional, que é a estabilidade do poder aquisitivo do salário do trabalhador brasileiro, e expressão do grau de seriedade de um governo no trato da coisa pública".

O ministro declarou com clareza que, "esta questão não é, definitivamente, uma questão submetida ao debate político-eleitoral".

PARCERIA COM ESTRANGEIROS

Tápias defende formação de consórcios

São Paulo (AE) - O ministro do Desenvolvimento, Indústria e Comércio, Alcides Tápias, defendeu ontem, na Fiesp, a formação de consórcios entre empresas nacionais como estratégia para o produto brasileiro conquistar novos mercados. Tápias também sugeriu aos empresários que trabalhem para integrar as cadeias produtivas dentro do Mercosul, explorando as vantagens comparativas de cada um dos países-membros. "Os empresários brasileiros precisam parar para pensar. Devem fazer fusões, associações e parcerias que viabilizem a abertura de novos mercados", disse o ministro durante o seminário São Paulo Exporta. Tápias defendeu, ainda, que os empresários brasileiros busquem parceiros estrangeiros para atuar de forma mais eficiente nos mercados externos. "A atividade exportadora é, sobretudo, privada. A alternativa de visar o mercado externo tem de ser desenvolvida pelas próprias empresas. Segundo o ministro, a formação de consórcios permitiria aos empresários dividir investimentos novos e

pesados e ganhar escala, um dos grandes problemas para as exportações. Além disso, a criação dos consórcios tornaria transparente e uniforme a formação dos preços dos exportáveis brasileiros.

Tápias pediu aos empresários que apliquem esses mesmos conceitos e princípios à "plataforma Mercosul de exportações". Como exemplo de sucesso, Tápias citou a união operacional das siderúrgicas Nippon Steel (japonesa) e Posco (coreana), que conseguiram baixar custos, aumentar a competitividade e tirar melhores resultados de suas vantagens comparativas. Essas empresas, como ponto de partida, já dominam 7% da produção mundial de aço. "Esse exemplo é válido para vários setores brasileiros e é o que estão fazendo nossos concorrentes internacionais".

Na avaliação do ministro Alcides Tápias, apesar da lacuna de mercado que o Brasil pode preencher, da competitividade do produto brasileiro e da política de incentivo às exportações, os resultados da balança comercial



Tápias defende a formação de consórcios entre empresas nacionais

Leis das S.As. - O ministro do Desenvolvimento, Indústria e Comércio, Alcides Tápias defendeu, também, a modernização da Lei das Sociedades Anônimas (Lei das S.As.), no Congresso, como mais um impulso ao esforço exportador.

RECURSOS

Na avaliação do ministro, o aumento do fluxo de capital nas bolsas, por meio da atração e dos pequenos poupadores, beneficiaria empresas que precisam de recursos para atualização tecnológica ou de novas linhas de produção voltadas ao comércio exterior. "O mercado interno de capitais, com bons produtos e garantias ao acionista minoritário, que hoje é desprotegido, pode levar as empresas a crescer utilizando capital próprio e reduzindo o endividamento, o que eleva os lucros", afirmou. O presidente da Fiesp, Horácio Lafer Piva, que ouviu as palavras de Tápias, afirmou que seria melhor "aprofundar as discussões sobre a Lei das S.As. e jogar para frente a aprovação da proposta pelo Congresso". O projeto deve entrar na pauta da Câmara amanhã segundo informou o presidente Michel Temer. Piva alegou que, entre os empresários, há segmentos que apoiam a proposta da lei.

DISK PISCINA

Construímos em concreto armado, churrasqueira colonial, fazemos muros, calçadas, forro de lambri, quadra polivalente e campo de futebol.

ORÇAMENTO SEM COMPROMISSO

9115-7213

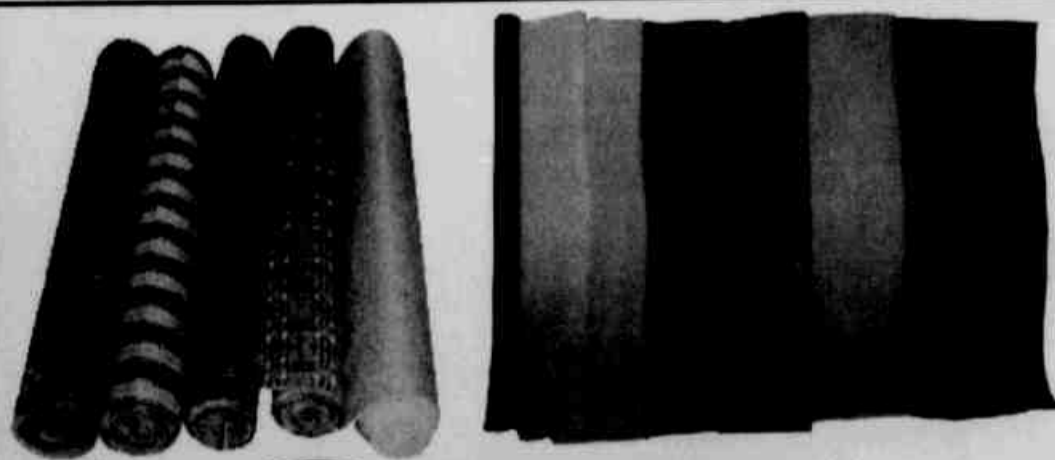

VOCÊ ESTÁ COM PRESTAÇÕES EM ATRASO?

TEMOS A SOLUÇÃO!

Vá em qualquer loja **ESPLANADA** e faça pagamentos parciais a partir de R\$ 10,00.

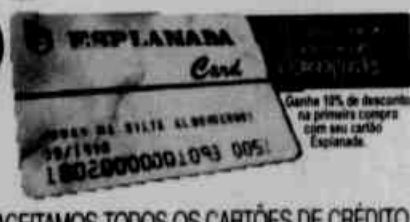

ACEITAMOS TODOS OS CARTÕES DE CRÉDITO



ESPLANADA

equipol turismo

Equipol Hotéis e Turismo Ltda

ALÉM DOS SERVIÇOS TRADICIONAIS DO TURISMO, MAIS UM SERVIÇO EXCLUSIVO PARA SEGUNDA E TERCEIRA IDADE, PROGRAMAÇÕES VARIADAS, LOCAIS E REGIONAIS

PROGRAMAÇÃO LOCAL

City Tour Casa de Bingo Café Ecológico
Manhã Recreativa Noite Dançante Passeio de Barco
Rio Preto da Eva Presidente Figueiredo Outros

TRANSFER RESIDÊNCIA / PASSEIO / RESIDÊNCIA, COM GUIAS EXCLUSIVOS E TRANSPORTE EM KIA BESTA GS GRANG

CONSULTE-NOS

Matriz - 633-4400 Filial - 652-1616

SITE: www.equipoltur.com.br E-Mail: equipoltur@manaus.br

Endereço da Matriz: Rua Bernardo Ramos, 153 - Centro

Endereço da Filial: Aeroporto Internacional Eduardo Gomes

COM COOPERATIVA

A empresa já transferiu para Manaus o trabalho de costuras e planeja trazer uma sessão de cortes

Parceria traz nova linha de produção da Estrela à ZFM

Fred Novaes

A indústria de brinquedos Estrela planeja instalar uma sessão de cortes em Manaus para fortalecer mais a sua produção de bonecas e encheimentos na Zona Franca de Manaus (ZFM).

A instalação do setor de cortes é uma etapa posterior à transferência do trabalho de acabamento de costuras para a cidade. Antes, este trabalho era parte realizado em São Paulo e parte na China.

A transferência foi possível com a instalação da Cooperativa dos Profissionais de Corte e Costura e Artesanato do Estado do Amazonas (Amacort), em parceria entre a Setrab e a empresa. A cooperativa vai costurar inicialmente 100 mil unidades de roupas para a boneca Suzie e

9 mil bichos de pelúcia da linha Algodão Doce.

O diretor da Estrela, Maurício Marsiglia, afirma que a transferência traz mais flexibilidade à produção. Com uma fonte de suprimentos próxima à fábrica, a logística fica facilitada, com redução dos custos com transportes e estocagem. "Até mesmo a mudança de produtos que estejam com maior saída é facilitada com a fonte de insumos próxima à produção", avalia Marsiglia.

A instalação do processo de cortes também na Zona Franca depende da sinergia ocasionada pelo próprio desenvolvimento da produção em Manaus, segundo Marsiglia. A meta é fazer a nova transferência a partir da oferta de 500 mil a 600 mil produtos por ano. Atualmente,

a produção local é de 200 mil unidades anuais. Possivelmente no próximo ano a meta seja alcançada.

A Estrela investiu pouco para ter um trabalho terceirizado para a produção de alguns de seus brinquedos em Manaus. O governo do Estado financiou R\$ 800 mil à cooperativa para a compra de máquinas e equipamentos e cedeu por comodato as duas sedes dos núcleos da cooperativa. Para a Estrela, foi necessário apenas o treinamento e capacitação das 147 costureiras que executarão o trabalho de acordo com o padrão da fábrica.

Além de abastecer a fábrica na ZFM, o trabalho das integrantes da Amacort também será utilizado para a unidade paulista da indústria de brinquedos.



Depois do contrato com a Estrela, cooperadas da Amacort têm novos planos em vista

NOVOS PLANOS

Mesmo com a união para atender a demanda de serviços de costuras da Estrela, as costureiras integrantes da Amacort não querem parar por aí.

A intenção é dar conta do serviço encomendado pela empresa e, ao mesmo tempo, buscar novas oportunidades de negócios, com o estabelecimento de uma grife Amacort e outros trabalhos terceirizados, inclusive para o próprio governo estadual.

A presidente da Amacort, Maria Cleise Silva, afirma que o grande desafio é conseguir andar com as próprias pernas. A cooperativa terá três anos para conseguir se estabelecer. Este prazo foi definido para que a cooperativa devolva as máquinas e as duas sedes provisórias ao governo do Estado.

Próximos clientes - Escolas, hospitais e empresas que compram uniformes são os próximos alvos da cooperativa. As costureiras da Amacort, porém, terão pouco tempo para novas investidas profissionais. Devido à quantidade de trabalho, a produção está sendo realizada em dois turnos, das 6h às 14h e das 14h às 22h.

A costureira Sara Lopes, 37, que desde pequena acompanha sua mãe com "costuras para fora", espera finalmente ganhar dinheiro com a atividade. "Minha mãe já nos sustentou com este trabalho. Espero ter mais oportunidades", disse.

PELO INCRA

Famílias de assentamentos recebem o título das terras

A superintendência regional do Instituto Nacional de Colonização e Reforma Agrária (Incra) começou a distribuir 728 títulos de propriedade de terras a famílias instaladas em projetos de assentamento do Estado e a pequenos agricultores. A meta é entregar 2 mil títulos até o final do ano, segundo o superintendente interino do órgão, Giovanni Araújo.

Serão distribuídos 449 títulos para assentados dos projetos Água Branca, Aliança, Aquidabam, Canoas, Crajari, Matupi, Monte, Puraquequara, Puxurizal, Rio Pardo, Sampaio, Santo Antônio, Tarumã Mirim e Vila Amazônia. Dos projetos de assentamentos, os que terão mais titulados são Aquidabam, em Manacapuru, com 68 beneficiados e Monte, em Boca do Acre, com 66.

Os demais títulos serão entregues aos pequenos agricultores de 18 municípios do interior e da capital. Entre os municípios, Ita-

coatiara é o que terá mais titulados, com 136 famílias beneficiadas. Em segundo vem Manaus, com 99 títulos distribuídos.

Araújo destaca a importância do título de propriedade para o pequeno agricultor. Além de passar a ser o legítimo proprietário de sua terra, ele poderá ter acesso a empréstimos bancários para o financiamento de sua produção. "O título de propriedade da terra é tudo o que um agricultor quer", ressalta o superintendente.

Os títulos serão entregues aos agricultores pelos Correios, conforme determinação do Ministério de Desenvolvimento Agrário. A seleção das famílias que receberão os títulos foi feita por uma equipe do Incra, que fez uma visita técnica aos lotes. Se o agricultor preencher todos os pré-requisitos, entre os quais morar no lote e explorar diretamente a terra, os técnicos do Incra solicitam a titulação, que é feita em Brasília.



PARA ONDE VAI

Município	Quantidade
Itacoatiara	136
Manaus	99
P. Figueiredo	75
Manacapuru	72
Irlanduba	1
Anamá	4
Careiro	11
Beruri	2
Autazes	44
Borba	23
Guajará	14
Lábrea	38
Manicoré	28
Maués	22
Boca do Acre	66
Nova O. Norte	11
Parintins	62
Apui	1
B. Constant	19
Total	728



O governador Amazonino na instalação da cooperativa

Ari Moutinho
VEREADOR - PPS
23456

M. F. Parafusos
A SUA NOVA CASA DOS PARAFUSOS
TEMOS TODOS OS TIPOS DE PARAFUSOS QUE VOCÊ PRECISAR!!!
PARAFUSOS, PORCAS, FECHADURAS, ARRUELAS
FERRAGENS, REBITES, FERRAMENTAS EM GERAL.
Av. Max Teixeira, 3488 - Manaus, AM
Estreita da Cidade Nova (Prox. ao posto 88.) - Fone: 995-4177

Educativa
Distribuidora e Comércio Ltda.
Assinatura de Jornais Rápidos, Eficiência e Pontualidade.
Folha de São Paulo O GLOBO O ESTADO DE SÃO PAULO
Gazeta Mercantil TRIBUNA ZERO HORA
FOLHA DIRIGIDA JORNAL DO BRASIL LANCE
Fone: 622-6488 Fax: 633-8726
E-Mail: educativa@man.sol.com.br
RUA JOSÉ PARANAGUÁ, 395 - CENTRO

Implante Dentário & Periodontia
(DOENÇAS GENGIVAIS)
Drª. CLÁUDIA KELLY DE O. DINIS
Cirurgiã-Dentista - Especialista em Periodontia - Bauru-SP
e Pós-Graduação em Implantodontia pela Universidade da Pensilvânia - EUA
ATENDEMOS CONVÊNIO E PARTICULAR
RUA ACRE, 12 - SALA 811 - 8º ANDAR - CEMOM - VIEIRALVES
FONE: 633-6474

Bella Mensagens
MENSAGENS PI TODAS AS OCASIÕES
Com Bella Mensagens.
Emocione quem você ama.
Aniversário, Amizade, Bom dia, Boa Tarde,
Boa Noite, Datas Comemorativas, Erótica,
Romântica, Evangélica, Conquista, Otimismo e Muito Mais...
Rua Costa e Silva, 181 - Santo Antônio
Fone: 671-3180 E-mail: bellamensagens@hotmail.com.br

DISTRIBUIDOR EXCLUSIVO
FIAT ALLIS
NEW HOLLAND
CIBER
221-8208-2218307
FAX: 221-8412 E-mail: mmltda@uniliedora.g12.br
Av. Max Teixeira, n.º 12 - C. Nova - Cep: 69093-770

USO SUSTENTÁVEL

Sob o protesto de representantes de organizações indígenas, que se sentiram excluídos das discussões, instituições governamentais e ONGs se reuniram ontem em Manaus para debater a Agenda 21, programa que será criado pelos estados e municípios para o desenvolvimento sustentável

Reunião discute agenda ambiental

Fotos: Evandro Seixas

Ana Goreth Antony

As principais instituições públicas do Amazonas e organizações não-governamentais (ONGs) envolvidas com a preservação da diversidade da flora e da fauna e dos recursos hídricos da Amazônia reuniram-se ontem com a representante do Ministério do Meio Ambiente, Márcia Facchina, para discutirem a Agenda 21, projeto de desenvolvimento sustentável que resultou da Eco-92, evento mundial sobre a biodiversidade realizada no Rio de Janeiro em 1992. A reunião de ontem aconteceu no auditório do Instituto de Proteção Ambiental do Amazonas (Ipaam).

O grande desafio da Agenda 21 é construir meios de sustentabilidade às populações com a utilização dos recursos naturais. A questão está mobilizando os governos federal, estaduais e municipais, empresários, universidades e organizações representativas da sociedade.

De acordo com o texto da Agenda Brasileira, a Amazônia brasileira tem cerca de 3,7 milhões de quilômetros quadrados, onde as formas de sustentação se opõem à conservação e uso sustentável da biodiversidade. Os principais fatores que causam essa forma de sustentação predatória e desordenada são a expansão da fronteira agrícola, desmatamento, migrações desordenadas e reforma agrária.

A Agenda 21 terá que caminhar em direção a políticas que traduzam na prática essa opção e encontrem caminhos que per-

mitam a conservação e o uso sustentável.

Facchina diz que todos os 27 estados brasileiros serão visitados até dezembro, a fim de que discutam as diretrizes da Agenda 21 e elaborem a agenda local. No Amazonas, o ministério conta com as parcerias do Banco da Amazônia (Basa), Superintendência de Desenvolvimento da Amazônia (Sudam) e Ipaam. "A Agenda 21 tem como filosofia reunir os diversos setores da sociedade. Cada Estado tem dois meses para apresentar um esboço", disse Márcia.

A representante da ONG Fundação Vitória Amazônica (FVA), Muriel Saragosi, diz que é muito importante que todos os setores regionais produtivos se interessem pela discussão, porque não se trata de um documento para colocar na estante e esquecer. "Não podemos fazer feio. Realizaremos um trabalho que envolva o maior número de entidades para refletir a necessidade de nosso Estado".

São seis os itens a serem estudados pela comissão que vai representar o Amazonas e que será apresentada no dia 14 de novembro: cidades sustentáveis, agricultura sustentável, redução de desigualdades sociais, gestão de recursos naturais, infra-estrutura e integração regional e ciência e tecnologia para o desenvolvimento sustentável. Para cada tema será realizado um workshop com as entidades envolvidas no projeto, de onde serão tiradas as propostas locais para encaminhamento ao ministério.

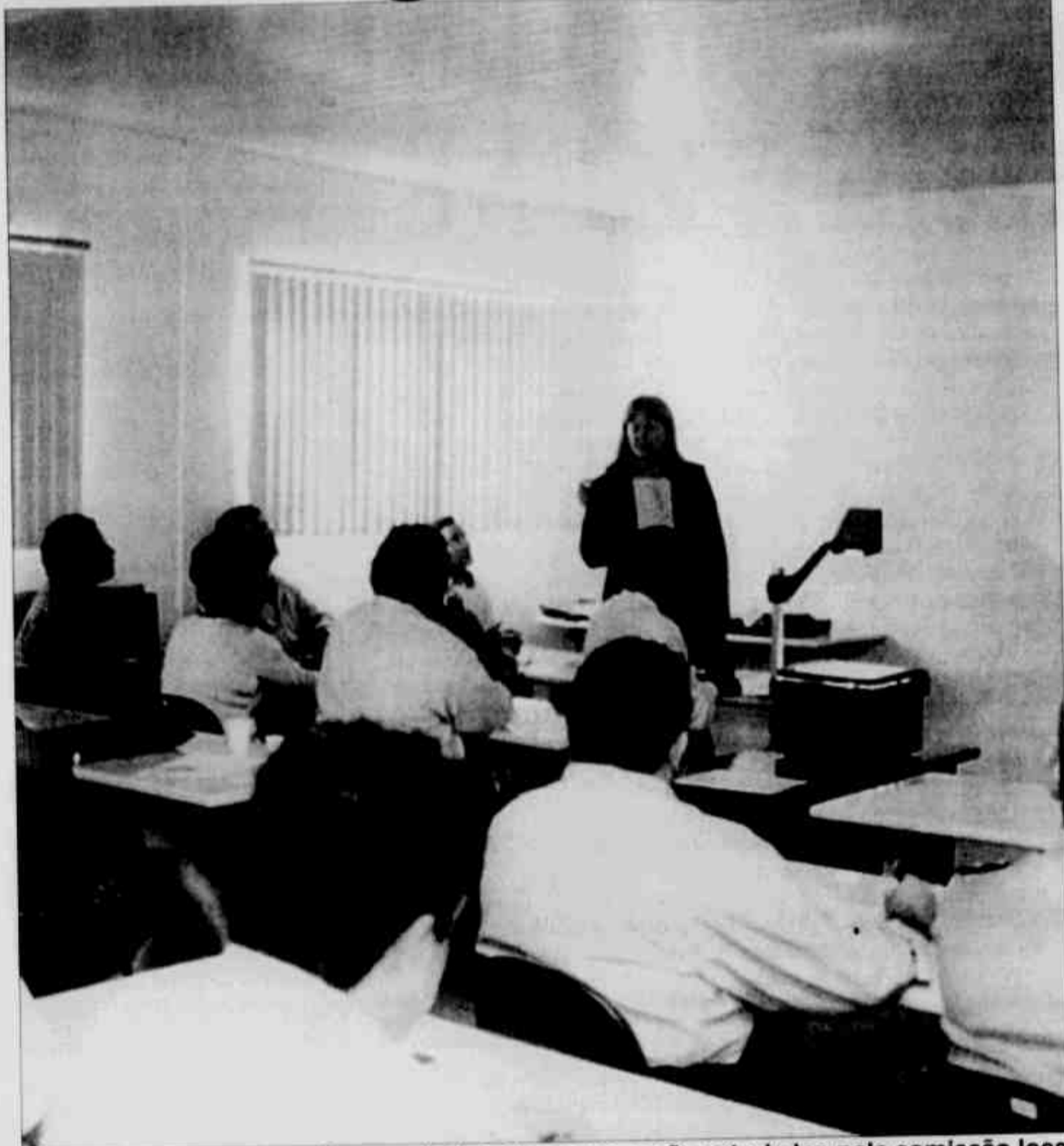

A reunião de ontem em Manaus definiu itens que serão estudados pela comissão local

ORGANIZAÇÕES INDÍGENAS FICAM DE FORA

No decorrer da reunião da Agenda 21, a ausência das representações indígenas foi alvo de protesto do representante da ONG Grupo de Trabalho da Amazônia, Adilson Vieira. Ele entende que a organização do evento errou em não convocar nenhuma das representações indígenas existentes no Estado. "Há uma falha. Não se pode discutir Agenda 21 no Amazonas sem convidar os índios. O Ipaam não os convidou", protestou Vieira.

A assessoria de imprensa do Ipaam informou que não pôde convocar todos os interessados na reunião e por esse motivo apenas a Secretaria de Política Indígenista do Governo do Amazonas, que têm contato direto com 50 organizações indígenas, estava representada,

pelo funcionário Márcos Freitas. Freitas disse que em outubro haverá uma reunião com as principais representações indígenas do alto rio Solimões.

O assessor de comunicação da Coordenação das Comunidades Indígenas da Amazônia Brasileira (Coiab), principal entidade de representação indígena em Manaus, Manoel Lima, disse que preferia acreditar que o convite tivesse se extraviado no caminho. Mas, quando foi informado que as entidades indígenas foram representadas pela Secretaria de Política Indígenista, ele protestou: "Não nos sentimos representados, porque a Coiab está atendida com tudo o que acontece no planeta em relação a biodi-

versidade. Vimos nascer a Agenda 21. Aqui temos tido uma discussão muito grande em relação ao desenvolvimento sustentável".

De acordo com as informações de Lima, a entidade lamenta muito a atitude do Ipaam, porque existem muitas propostas que devem ser apresentadas para serem discutidas pela Agenda 21 do Amazonas e essas discussões são de extrema importância para as comunidades indígenas devido ao ressarcimento dos valores a serem explorados nas terras indígenas. Segundo ele, hoje mesmo o coordenador-geral da Coiab, Euclides Pereira, está em Brasília, na Câmara dos Deputados, discutindo a melhor forma para os índios serem ressarcidos por suas terras.

SAIBA MAIS

A Agenda 21 é o principal compromisso assumido pelos 179 países que participaram da Eco-92, evento internacional realizado no Rio de Janeiro em 1992. Durante o acontecimento foi lançada a Agenda 21 Global e cada país ficou responsável de produzir as agendas nacional, regional e local.

A Agenda 21 tem como objetivo principal mudar o padrão de desenvolvimento a ser praticado pela humanidade no próximo século. Com isso, ela não visa apenas os objetivos ambientais, mas conciliar justiça social, eficiência econômica e equilíbrio ambiental, uma espécie de pacto entre os setores governamental, civil e produtivo.

PRINCIPAIS SOLUÇÕES APONTADAS PELA AGENDA 21 BRASILEIRA

1. Utilização de áreas já desmatadas para plantios e projetos de reflorestamento
2. Reparcelamento dos órgãos de fiscalização de manejo florestal a fim de combater o desmatamento predatório.
3. Informar aos proprietários de projetos agropecuários sobre os prejuízos e perdas de nutrientes que as queimadas provocam.
4. Instituir sistema de manejo sustentável



Márcia Facchina diz que todos os estados serão visitados

WHIBBE'S ADVOCACIA

Causas Cívicas, Trabalhista, Familiares e Sistema Financeiro de Habitação

Aron Pereira Whibbe
OAB/AM - 2.202

Rua Ramos Ferreira, 1189 - s. 102 - Ed. Moreno Loayza - Centro
Fone: 633-4364

DORES

ピア-テラピア
PIA-TERAPIA

Massagem { DO-10 - NERVO CIÁTICO
ORTOMOLECULAR

Aplica-se { UNI-LASER
ACUPUNTURA MAGNÉTICA

Tratamento da Obesidade
CURSO DO JAPÃO - TÓKYO

Rua Recife, 1005 - Residencial Agrícola - e/12
enfrente a torre da beta

KENKO PATTO

Photo'n

ORIGINAL

COLCHÃO MEDICINAL
DISTRIBUIDOR AUTORIZADO

Fone: (92) 633-1633/1797 - Fax: 233-1432

CHEGOU SUA MAIS NOVA OPÇÃO EM COMPRAS DE CARNES, VISCERAS, FRANGOS, LINGUIÇAS, ETC.

CASA DE CARNES FACA DE OURO

DISK ENTREGA EM DOMICÍLIO: 231-1847

AV. HUMAITA, Nº 177 - ED. CELSO HADDAD - CACHOEIRINHA - (AO LADO DO MERCADO)
FONE/FAX: 232-3095

VEREADOR
23600
Guará
Tupinambá

POLÍTICA COMO EXPRESSÃO DA LIBERDADE

- *Guaraciaba Tupinambá Júnior, o Guará Tupinambá, é Professor da Universidade do Amazonas
- *Formado em Filosofia e Direito
- *Especialização em Geografia Econômica
- *Militante político partidário e sindical há 20 anos
- *Candidato a VEREADOR pelo PPS

EM DEFESA DA DEMOCRACIA PARTICIPATIVA

POPULAR **23600** Guará
Tupinambá

Candidato a PREFEITO ELIÚDE BACELAR

UMA NOVA FORMA DE GOVERNAR

DI OLIVEIRA

Bacelar pode se considerar um político vencedor. Quando reeleito para a Câmara Municipal de Manaus, cumpriu suas promessas de campanha e jamais abandonou as camadas mais carentes de Manaus. Na Assembleia Legislativa constituiu-se na mais grata surpresa pela combatividade e conhecimento de legislação e espírito democrático, em sintonia com a simpatia popular. Sua base política é fundamentada na construção de uma sociedade mais justa onde a dignidade e justiça deixam de ser apenas palavras. Como renovar é preciso ELIÚDE BACELAR é a esperança dos que acreditam na capacidade transformadora de um novo líder.



FUNDO DO NORTE

A previsão de mais recursos para o Amazonas foi feita ontem na Reunião Anual de Planejamento do Fundo Constitucional do Norte, o FNO, que este ano dispõe de R\$ 112,8 milhões para financiamento do setor produtivo. O Estado ainda não usou mais do que 8% do orçamento deste ano

Basa espera liberar mais crédito

Witttemberg Nogueira

A direção do Banco da Amazônia SA (Basa) trabalha com uma perspectiva de crescimento da liberação de linhas de crédito de fomento de 69% a 80% ainda este ano no Estado do Amazonas. A estimativa foi feita ontem em Manaus

que vem deve ficar entre R\$ 60 milhões e R\$ 70 milhões. Os valores representam uma queda da ordem de 61% em comparação com 1999, quando foram destinados R\$ 112,9 milhões para o Amazonas.

A baixa é explicada pelo salto súbito da demanda verificada a partir do ano passado. "Antes havia uma demanda reprimida pelas linhas de crédito do FNO que resultavam em sobras da dotação orçamentária. Mas, a partir das parcerias e programas que vêm sendo firmados para o desenvolvimento dos setores produtivos, a demanda cresceu, diminuindo a disponibilidade", explica Nemetala.

Fatias do Estado - O Amazonas detém 15% (R\$ 112,8 milhões) da previsão orçamentária para a Região Norte que, neste ano, ficou em R\$ 752 milhões. Deste montante, o Basa registrou até 30 de junho a utilização de apenas R\$ 230 milhões, o que corresponde a 30,5% do que foi destinado à região. No Amazonas, as aplicações ficaram na faixa de 6% a 8% da dotação de 15% para a locação de créditos.

15

por cento é a fatia do Amazonas na previsão de recursos para a Região Norte, que este ano é de R\$ 752 milhões. O Estado só usou 8%

do diretor da carteira de crédito industrial e comercial do Basa, Jorge Nemetala, durante a abertura da Reunião Anual de Planejamento do Fundo Constitucional do Norte (FNO), na sede do Serviço Brasileiro de Apoio à Pequena e Média Empresa (Sebrae).

A reunião, que se encerra hoje, tem a participação de órgãos governamentais e não-governamentais e o apoio técnico da Superintendência do Desenvolvimento da Amazônia (Sudam) para identificação das prioridades dos municípios amazonenses.

O resultado das discussões será a formulação do planejamento de alocação dos recursos do FNO no Estado do Amazonas para 2001.

Queda em 2001 - De acordo com Nemetala, a estimativa de recursos para o ano



Fotos: Evandro Seixas

O diretor do Basa Jorge Nemetala diz que hoje cresce a demanda pelas linhas de crédito

META SUPERADA

Com antecedência de dois meses, o Basa já superou as metas do primeiro ano do programa Brasil Empreendedor. Segundo o levantamento mais recente, divulgado pelo Ministério do Desenvolvimento, Indústria e Comércio Exterior, o Basa de outubro de 1999 a julho deste ano aplicou R\$ 523,7 milhões, ultrapassando em 30% a sua meta de aplicação de R\$ 400 milhões previstos para os 12 meses iniciais do programa. O banco realizou em dez meses 40.678 operações no programa, quando a sua meta anual era de 40 mil. Com esse desempenho, o Basa já propiciou a manutenção ou geração de mais de 61 mil oportunidades de trabalho. Mais de 50,6% das operações do banco beneficiaram empreendedores do setor informal.

Nos sete estados do Norte, o Basa continua liderando amplamente a operacionalização do Brasil Empreendedor, respondendo no acumulado dos dez meses, pela aplicação de 360,03 milhões, ou seja, 63% dos R\$ 581,76 milhões alocados pelo programa, que também é operado na região pelo Banco do Brasil, Caixa Econômica Federal e BNDES. Em número de financiamentos, o Basa também se destaca, concentrando 53,7% das operações ou seja, 30.807 num total de 53.367.

O Basa fechou o balanço do primeiro semestre com um lucro líquido de R\$ 21,78 milhões e com um patrimônio líquido de R\$ 242,9 milhões que suplantou em 19,8% o PL registrado em igual período do ano passado. O valor patrimonial das ações (lote de 1 mil) alcançou R\$ 1.343,75 superior em 19,8% ao registrado no primeiro semestre de 1999 (R\$ 1.121,52).

Contribuíram para essa boa performance o aumento de 33,3% nas receitas de prestação de serviços, a redução de 77,6% nas despesas operacionais e a diminuição de 28,3% nas despesas de operações de empréstimos, cessões e repasses.

ESTADO DEVE ABSORVER TODO ORÇAMENTO

Apesar da baixa na previsão de recursos para o próximo ano, a diretoria do Basa manifesta otimismo na utilização das linhas de financiamentos no Estado do Amazonas. Ao contrário de anos anteriores, os diretores afirmam que há uma sinalização de que o Estado deva absorver todo o recurso disponível em 2001. "Se as linhas de crédito forem insuficientes para atender a crescente demanda do Amazonas, vamos correr atrás de outros estados onde estiverem sobrando recursos para remanejar para cá", disse o diretor do Basa Jorge Nemetala.

Um dos motivos para a euforia de Nemetala é o projeto que está sendo desenvolvido em parceria entre o Ins-

(Idam), Federação dos Trabalhadores Rurais na Agricultura do Amazonas (Fetagri) e Sebrae-AM para a liberação de financiamentos à pesca artesanal no Estado. O programa vai atender aos armadores de pesca com financiamentos para aquisição de barcos e equipamentos em até R\$ 25 mil.

O diretor da carteira de crédito rural do Basa, José Virgolino, disse que o projeto deverá estar concluído dentro de 30 dias e que, inicialmente, foram selecionados os municípios de Manacapuru, Iranduba e Coari. "Este é o projeto-piloto, mas ele será estendido a outros municípios", afirma.

“Se as linhas de crédito forem insuficientes para o Amazonas, vamos correr atrás de outros estados onde estiverem sobrando recursos e trazer para cá”

Jorge Nemetala, diretor do Basa



José Virgolino: plano da pesca artesanal sai em 30 dias

ABA MUDANÇAS E SERVIÇOS
DESMONTAGEM DE MÓVEIS EM GERAL

MUDANÇAS:
• Residenciais
• Comerciais
• Industriais
• Municipais

Embalagem completa:
Com toda qualidade e garantia

9965-2292

Restauração de fotos antigas ou danificadas, confecção de lembranças e convites em papel fotográfico para Casamentos e Aniversários

Breve! nova loja no Amazonas Shopping

FOTO NASCIMENTO - Av. Sete de Setembro, 1194 - Centro - Fone: 633-4975
ARTFILM - Av. Eduardo Ribeiro, 620 - Loja E - Centro - Fone: 232-7440
FOTOCINE - Av. Sete de Setembro, 1299 - Centro - Fone: 232-1157

CARROCERIAS: NOVAS, USADAS E REFORMADAS.

ESTRADA JOÃO ALFREDO, 100 - FLORES

654-5000 / 651-1158

HOMEOPATIA BIOMATURA

Farmácia de Laboratório de Manipulação e Medicamentos Homeopáticos

Funciona no horário Comercial - Fone: **233-5249**

DORES
O alarme do seu corpo

SEITAI
(TERAPIA ORIENTAL)

Tratamos de:
• Dores nos ombros, bursite e torcicolo.
• Dores na cervical, dorsal e lombar.
• Dores ciáticas e musculares.
• Má digestão e mau hálito.
• Dormir mal e acordar com dores...

CONSULTA GRÁTIS

Horário de Segunda à Sábado 07:00 às 11:30h e 13:30 às 17:30h
Av. Joaquim Nabuco, 1542 - Centro - Fone: 234-0088

AUTO ESCOLA Signos

> INSTRUTORES CREDENCIADOS
> CARROS REGULARIZADOS CONFORME NORMAS DO DETRAN
> OFERECEMOS CURSOS DE LEGISLAÇÃO DO TRÂNSITO

Assistamos Cartão de Crédito

236-7272
Av. Constantino Nery, 2136 C Chapada

CIRURGIÃO DE CABEÇA E PESCOÇO

Dr. Barreto

Atendimentos:
Clínico, Oncológico, Cirúrgico, Remoção de corpo estranho, (Ouvindo, Nariz e Garganta)

CONVÊNIO: UNIMED - SAMEL HOSP. ADVENTISTA - BRADESCO

Av. Joaquim Nabuco, 2419 - Centro - Cep.: 69.202-031
Fone: 232-6163 - Segunda a Sexta 18:00 às 20:00hs.

AUTO ESCOLA PROGRESSIVO

AULAS DE LEGISLAÇÃO DE TRÂNSITO. EXCELENTE ÍNDICE DE APROVAÇÃO.

Av. Tarumã, 946 - Fone: 232-5769

Macol Técnica Contábil Ltda

MACOL mais de 25 anos de experiência no ramo e com os melhores profissionais

Nossos serviços são:
• Contabilidade
• Folha de Pagamento
• Controle Patrimonial
• Livros Fiscais - ISS - ICMS
• Contas a pagar e receber
• Estoques
• Constituição de empresas
• IRPJ
• IRPF

Organizar sua Empresa e o segredo de seu sucesso

Av. Tarumã, 943 - Praça 14 - 2º andar
(082) 622-6046/63107005
700045190523
macol@netnet.com.br

NÃO PERCA MAIS TEMPO ORGANIZE SUA EMPRESA!

NO AMAZONAS

O programa do governo federal busca solução de problemas

Comunidade Ativa chega a cinco cidades

O governador Amazonino Mendes formaliza hoje um contrato com o governo federal para implantar o programa Comunidade Ativa em cinco municípios amazonenses. A assinatura do convênio acontece no auditório da Secretaria de Trabalho e Serviços Social (Setrab).

O programa tem como finalidade solucionar algumas dificuldades das comunidades interioranas cujas vocações econômicas já foram identificadas por técnicos do governo estadual.

Estarão presentes à reunião com o governador o secretário executivo do programa Comunidade Ativa, Osmar Terra, a responsável pelo programa na Região Norte, Dilma Loureiro Borba, a secretária de Estado da Assistência Social e do Trabalho, Maryse Mendes, e representantes dos ministérios da Educação, Saúde, Transporte e Justiça.

Também participam os

prefeitos dos municípios envolvidos: Tony Sérgio Iran de Sales (Atalaia do Norte), Francisco Bartolomeu Barroso (Itamarati), Ângelus Figueira (Manacapuru), Carlos José Esteves (Maués) e Hamilton Bezerra Gadelha (São Gabriel da Cachoeira). Após a assinatura do documento, eles se reunirão com os representantes dos governos federal e estadual para avaliar as agendas de cada município e definir o que será feito inicialmente em cada local.

Crítérios para escolha – A escolha dos municípios foi feita pelo governo federal, que levou em conta critérios como a densidade populacional (todas as cidades selecionadas têm menos de 50 mil habitantes) a existência de programas estruturais, como o de municipalização do turismo e o potencial de cada região para implantação de projetos de desenvolvimento sustentado.



O programa vai atuar sobre as vocações da comunidade

Em sua essência, o programa Comunidade Ativa não tem verba específica destinada para os trabalhos que pretende realizar. O programa é desenvolvido por intermédio de articulações políticas entre ministros, secretarias, órgãos governamentais e não-governamentais que têm a

responsabilidade de implantar projetos de desenvolvimento socioeconômico no interior do país.

No Amazonas, até novembro outros 19 municípios serão inseridos no programa, segundo as estimativas do governo do Estado.

ÁGUA E ALIMENTO

Prefeitura retoma projetos turísticos

A Prefeitura de Manaus, por intermédio da agência municipal de turismo, a Manaustur, iniciou esta semana a execução de dois projetos, "Qualidade Manaus Restaurantes" e do "Preservação das Águas", ligados ao turismo na região.

Após passar por um período de planejamento de estratégias e de treinamento de equipes, os projetos vêm agora com o propósito de melhorar a qualidade do atendimento ao turista e de preservar os recursos hídricos como atrativos naturais da cidade. Os restaurantes do centro e a orla do Amarelinho, no bairro de Educandos (zona Sul) foram os locais escolhidos para o início dos trabalhos.

Em sua terceira versão, o objetivo maior do projeto para restaurantes é promover a melhoria na qualidade dos produtos e serviços desses estabelecimentos, bem como incentivar a modernização e atualização de seus equipamentos. Para tanto, a equipe da Manaustur recebeu treinamento no sentido de observar, em detalhes, desde o comportamento do garçom até os utensílios de cozinha utilizados no preparo dos pratos. Tudo será analisado e avaliado para posterior diagnóstico da situação de cada restaurante visitado.

Além dos técnicos e estagiários da Manaustur, participam

do projeto técnicos do departamento de vigilância à saúde do município. Segundo a diretora de desenvolvimento turístico da Manaustur, Enilda Lins, "não se trata de um trabalho de fiscalização mas de consultoria, onde a partir de dados concretos, proprietários e gerentes serão orientados à melhor solução para sanar possíveis deficiências de seus restaurantes".

Recurso hídrico – O projeto "Preservação das Águas" tem o objetivo de chamar a atenção da população para os efeitos negativos da poluição e os benefícios que a preservação das águas pode trazer à região, notadamente na área do turismo.

Por ser uma das mais belas vistas da cidade, o Amarelinho foi o local escolhido para o início da ação. Desde o dia 8, uma equipe de dez pessoas trabalha na área instalando lixeiras e fazendo a conscientização ambiental das pessoas que moram e trabalham à margem do rio. Além das palafitas, são visitadas embarcações ancoradas, estaleiros e flutuantes da orla. O trabalho está também nas escolas da periferia do bairro, Nelas, o público-alvo são as crianças.

A próxima etapa do projeto vai ser na Ponta Negra, de 17 a 19 deste mês. De 23 a 31, no porto de Manaus.

Feira da madeira em Rondônia

A Federação das Indústrias do Estado de Rondônia realiza de 10 a 14 de outubro, em Porto Velho, a Madeiro 2000, 1ª Feira Internacional de Produtos de Madeira de Rondônia, que acontecerá no Sesi e o 1º Simpósio Internacional de Madeira e Móveis, o qual acontecerá no auditório do Tribunal de Contas da capital rondoniense. A coordenação-geral dos dois eventos é da empresa WR São Paulo e coordenação técnica do simpósio de Ivan Tomaselli.

Segundo o presidente da Fiero, Júlio Augusto Miranda Filho, a feira será de negócios com a participação de expositores de vários estados e até do exterior. "Serão expostos móveis, máquinas, equipamentos e insumos para a sua fabricação bem como diversos produtos ligados à madeira e a floresta".

A área do centro de atividade Albano Franco, onde acontecerá a Madeiro 2000, será dividida em vários ambientes para abrigar as instalações do evento que acontecerá das 17h às 22h. Os locais definidos são: pátio florestal, onde serão expostas máquinas utilizadas na exploração e transporte da madeira local para oficinas e cursos gratuitos destinados à funcionários das indústrias madeireiras; pátio da madeira e móveis; pátio das máquinas; pátio de exposições e a área nobre, cuja localização será privilegiada por estar próximo ao acesso principal da feira e ser utilizada pelos patrocinadores do evento.

O simpósio internacional, que acontecerá no auditório do Tribunal de Contas nos dias 10 e 11, das 8h às 17h30, integra a programação cultural da Madeiro 2000.

Encontro ministerial, em

Manaus sediará o 4º Encontro Ministerial de Defesa das Américas, de 16 a 21 de outubro. Cerca de 34 países das Américas, inclusive Canadá, México e Estados Unidos já estão confirmados no encontro que terá como objetivo esclarecer todas as dúvidas sobre a realidade socioeconômica da Amazônia, além de servir de base de estudos para impulsionar novas alternativas econômicas, como o turismo.

A expectativa é que mais de 500 representantes dos países participantes venham a Manaus. Só a delegação dos Estados Unidos reservou 105 apartamentos no Tropical Hotel de Manaus. Os primeiros detalhes da conferência começaram a ser acertados na semana passada.

O governador Amazonino Mendes considerou que Manaus é hoje a cidade do Brasil que mais desperta interesse e curiosidade no mundo. Para ele, apesar do país possuir outras cidades com grande importância política e econômica, o Amazonas está honrado por ter sido escolhido como sede do 4º Encontro de Ministros de Defesa das Américas.

"Ficamos felizes em saber que as Forças Armadas brasileiras, sobretudo o nosso ministro da Defesa, tenha prestigiado Manaus para sediar essa conferência. São 34 países que precisam conhecer a realidade da Amazônia e da nossa cidade que é moderna, bonita e agradável, uma referência que desperta a curiosidade do mundo", disse Amazonino.

SÓ NÃO COMPRA QUEM NÃO QUER!

Pagamentos
Em 7
1 + 6
Segurança
conforto e
durabilidade

No cartão de crédito

Forte, resistente,
econômico e com
reposição de peças.



GARANTIA DE
1 ANO

MOTORES DE POPA
SUZUKI
Com preços e
condições especiais

CANOAS E BOTES DE ALUMINIO

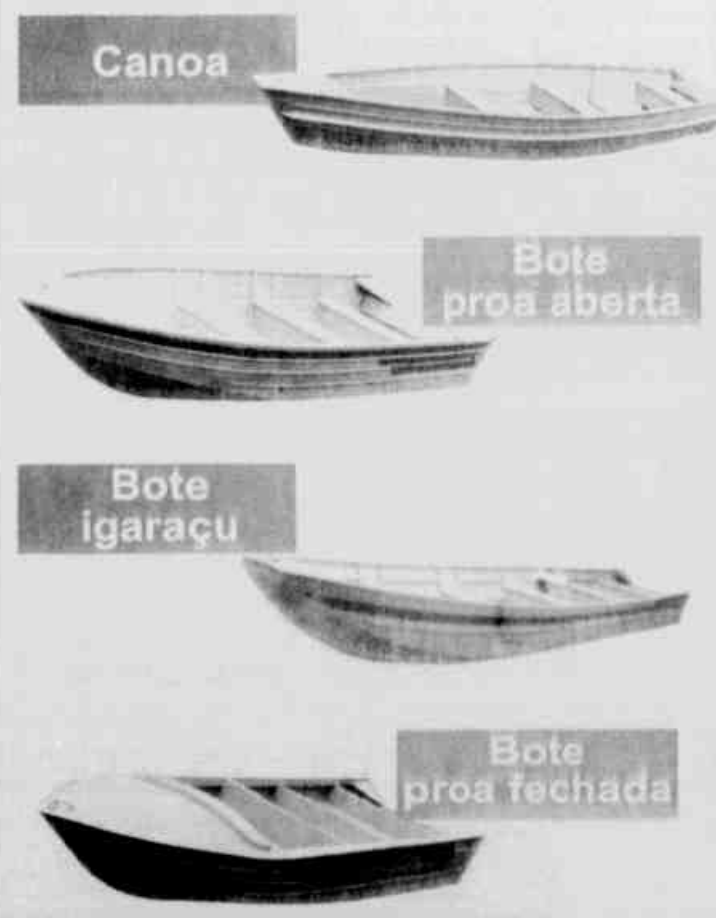

JOPNEUS

MATRIZ:

Entrada pela Tefé, 453 ou
Av. Carvalho Leal, 1290-B
Cachoeirinha
Fax: (092) 663-1322 - 611-5030

FILIAL:

Av. Djalma Batista, 439
Próximo aos Bancos
Fones: (092) 232-4109 - 232-6569

jopneus@mandic.com.br
Site www.jopneus.com.br

MUDANÇAS PARA
TODO O BRASIL
Montagem e desmontagem de móveis
Mudanças com garantia e segurança

Rua São Pedro, 50 Morro da Liberdade

9963-9845

AOS 15 ANOS

Com uma clientela de 2 mil turistas a cada mês, vinda de todas as partes do mundo, o dono do melhor hotel de selva do país anuncia novos investimentos para ampliar o complexo turístico, acrescentando-lhe um módulo mais luxuoso de 290 apartamentos e qualificando a mão-de-obra

Ariau Hotel amplia investimento

Margarida Galvão

O Ariau Amazon Towers Hotel festejou seu 15º aniversário no último sábado com o anúncio da expansão do complexo: um novo módulo, já em fase de construção, que deve ser entregue nos próximos três anos. É o Ariau 2, um hotel de praia e floresta, com 290 apartamentos, interligado ao primeiro módulo por passarelas típicas da região.

Com isso, a direção do Ariau pretende não só aumentar as acomodações, que hoje são sete módulos erguidos em forma de torres, mas também investir na qualidade dos serviços, qualificando profissionalmente sua mão-de-obra composta de cerca de 250 pessoas, entre os que trabalham e moram, dos quais 210 são oriundos da região.

O empresário e proprietário do empreendimento, Francisco Ritta Bernardino, não informa valores que vai empregar na nova etapa do hotel de selva, mas admite que não vai ser pouca coisa, porque será construído um módulo luxuoso, com melho-

res acomodações para atender um público seletivo, oriundo de várias partes do mundo. Segundo ele, atualmente passam no hotel cerca de 2 mil turistas por mês, sendo mil americanos, 500 europeus, 400 brasileiros e cem asiáticos. "Já passaram pelo Ariau de uma só vez pessoas de 26 países diferentes, mas atualmente a média diária é de pelo menos cinco nacionalidades", garante.

Na lista dos hóspedes do Ariau constam nomes de personalidades como a atriz norte-americana Susan Sarandon, o cineasta Roman Polanski e sua mulher Emmanuelle, a atriz Olivia Newton-John, Mel Gibson, bem como a rainha da Suécia e os reis da Espanha. Esta prevista a vinda do ator espanhol António Banderas em setembro.

Sucesso - O sucesso do Ariau, cita Bernardino, começa pela própria geografia. O empresário explica que todas as pessoas do mundo quando crianças estudaram que os rios e a floresta da Amazônia são os maiores do mundo. Assim, instala-se na pessoa o desejo

natural de um dia confeccê-los e, quando surge a oportunidade, não pensam duas vezes.

Outro ponto positivo que levou o empreendimento a ser referência ecológica no mundo inteiro, observa Bernardino, é o fato de ter sido projetado em região à margem do rio Negro, com quase 20 quilômetros de largura, além de ser uma floresta virgem, com 3 milhões a 4 milhões de anos sem nunca ter sido tocada. "Todo o complexo foi construído de forma a não ser cortada uma árvore", garante, acrescentando ter apartamentos na copa de árvores que seguem modelo da "casa do Tarzan", uma das mais destacadas atrações de toda a estrutura turística do complexo do Ariau.

Segundo Bernardino, a cada ano o Ariau Towers Hotel participa de uma média de 80 eventos mundiais de turismo, divulgando a Amazônia como um todo, muito mais do que a Empresa Brasileira de Turismo (Embratur), que só compareceu a 30, e a Secretaria de Cultura e Turismo, presente em 15 desses acontecimentos.

EMPREENDIMENTO COM RECURSO PRÓPRIO

O empresário gaba-se de nunca ter recebido financiamento e muito menos tomou dinheiro emprestado para investir no hotel. Bernardino diz que toda a renda líquida nos 14 anos de funcionamento do hotel, construído em uma área de 60 hectares, foi transformada em obras. Inicialmente, enumeradas, foram construídos quatro apartamentos de madeira pertencentes à torre 1 e à medida que geraram renda foram construídos novos cômodos. No segundo ano, saltou para oito apartamentos; no terceiro, 16, e atualmente são 265 instalações.

Ao ser questionado se tinha idéia do potencial turístico que o empreendimento alcançaria, Ritta Bernardino disse que tinha uma "visão pequena da coisa", mas que a passagem do pesquisador francês Jacques Costeau pela Amazônia foi o ponto crucial para levar a idéia adiante. Segundo ele, em uma conversa com Costeau, quando o mesmo esteve hospedado em Manaus durante 13 meses, no hotel Mônaco, também de sua propriedade, em 1982, o pesquisador já dizia naquela época que a partir deste ano a humanidade seria diferente.

Bernardino disse que o

pesquisador avisou-lhe de que as pessoas estariam preocupadas com a preservação da floresta amazônica, do meio ambiente e que, por este motivo, milhares de pessoas viriam conhecer a Amazônia para saber o que estava sendo feito dela, tendo em vista sua importância para o planeta. "Ele chegou a me dizer que se continuassem a destruir a floresta desordenadamente, como vinha acontecendo, a Própria Organização das Nações Unidas (ONU) tomaria uma providência, haja vista (a Amazônia) ser patrimônio da humanidade", conta o empresário.



No coração da selva amazônica, o Ariau oferece luxo, conforto e muita natureza ao turista



Carpets de Madeira

NOVO PISO

Distribuidor Exclusivo:

Comart

PISOS EM MADEIRA NOBRE

Av. do Contorno, 1425-A (em frente ao Cocomiz).
Fones: (0x92) 237-1717/2373926

Voto

Dr. Barreto

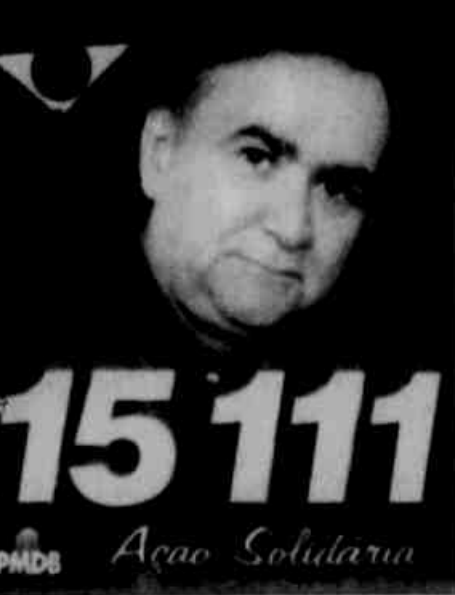

15 111

Ação Solidária

*Esforço,
Trabalho e
Dedicação!
Para uma
sociedade
mais justa.*



ALUMAZON 2000

**PRODUTOS DE
NOSSA FABRICAÇÃO**

- ▲ **TELHAS**
 - Aço Galvanizado Trap. & Ond. 1,09L x 0,43 mm - R\$ 9,00 ml
 - Telha de Alumínio Trap. & Ond. 1,07L x 0,4 mm - R\$ 7,70ml
 - Telha de Alumínio Trap. & Ond. 1,06L x 0,5mm - R\$ 9,50ml
 - Telha de Fibra de vidro Trap. 1,056 x 0,8mm - R\$ 14,67ml
- ▲ **Perfis de alumínio p/Esquadrias/Divisórias/Box p/Banheiro em promoção:**
 - PL25 N-1100 - Aberto p/ - R\$ 22
 - PL25 N-1098 - Cadeirinha - R\$ 15,29
 - PL25 N-1616 - Aberto p/Q. fixo - R\$ 12,30
 - PL25 N-679 - Lateral contorno - R\$ 27,50
 - PL25 N-1151 - Mão de amigo fixo - R\$ 24,00
 - PL25 N-1152 - Mão de amigo móvel - R\$ 27,50
 - Polícarbonato Aliv. 5,80 x 1,05 x 6mm - R\$ 220,00
 - Ferro de PVC Bco 100mm x 6 mts - R\$ 5,80
 - Ferro de PVC Bco 200mm x 6 mts - R\$ 12,00
 - Piso Paviflex classic 2,0mm - R\$ 12,05
- ▲ **Perfis de Alumínio p/ usos diversos**
 - Pdiv N-1294 - Travessa H - R\$ 12,00
 - Pdiv N-1309 - Porta Baguete - R\$ 15,00
 - Pdiv N-1310 - Batedor - R\$ 15,05
 - Pdiv E-836 - Baguete - R\$ 5,00
 - Pdiv N-877 - Revest. frizado - R\$ 11,12
 - Pbox N-1498 - Fechado p/box - R\$ 10,80
 - Pbox N-1898 - Tril. Superior - R\$ 33,00
 - Pbox N-1896 - Tril. Inferior - 15,70
 - Pbox N-1895 - Trav. p/box - 12,00
 - Pbox N-827 - Cadeirinha p/box - R\$ 14,40
 - Box - Chapa de acrílico p/box - R\$ 15,95
- ▲ **PAINÉIS**
 - Painel Duraplac p/divisória 1,20 x 2,11 - R\$ 30,00
 - Painéis Wal p/paredes internas e externas e mezaninos sendo:
 - 1,20 x 2,50 x 0,40mm - R\$ 168,30
 - 1,20 x 2,75 x 0,40mm - R\$ 185,13
- ▲ **Chapas de aço galv. const. civil e naval, sendo:**
 - 1200 x 0,43 - R\$ 9,00 ml
 - 1200 x 6.000 x 2,00mm / 1500 x 6000 x 4,75mm (3 1/6) / 1500 x 6000 x 4,25mm - R\$ 0,95 kg
 - Chapa de Poliestireno p/box de banheiro - R\$ 15,95 un.
 - Chapa de Polícarbonato decorativa - R\$# 249,00 un.
- ▲ **Embalagem de alumínio:**
 - 1) Quentinha (cx. c/400 un. nº 8 - R\$ 40,00
 - 2) Bobina de alumínio p/fabricação/quentinha. CONSULTE-NOS
- Estruturas metálicas, fornecemos materiais com e s/colocação. CONSULTE-NOS!
- Esquadrias de alumínio c/ e sem colocação. CONSULTE-NOS!
- Pisos Paviflex; fornecemos mat. c/ e s/colocação. CONSULTE-NOS!
- Divisória c/ e sem colocação. CONSULTE-NOS!
- Fachadas de alumínio c/ e s/colocação. CONSULTE-NOS!
- Forros de PVC e Isopor c/ e s/colocação. CONSULTE-NOS!
- Esquadrias de alumínio padronizadas
- Forro de alumínio com e sem colocação
- Forro de PVC com e sem colocação
- Forro de isopor com e sem colocação
- Piso Paviflex com e sem colocação
- Divisória de alumínio com e sem colocação
- Estrutura metálica com e sem montagem

ESQUADRIAS DE ALUMÍNIO PADRONIZADAS
ESQUADRIAS DE ALUMÍNIO SOB ENCOMENDA COM COLOCAÇÃO, ACESSÓRIOS
PARA ESQUADRIAS, DIVISÓRIAS, FORROS, FACHADAS, PISOS, TELHAS DE AÇO
E ALUMÍNIO, BOX PARA BANHEIRO E OUTROS PRODUTOS DE NOSSA FABRICAÇÃO.
CONSULTE NOSSOS PREÇOS!

Av. Djalma Batista, 440 - Nossa Senhora das Graças.
Fone: 622-3944 - Fax: 622-1532 • E-mail: alumazon@osite.com.br.

ROTAS & ROTEIROS

Aeroporto Internacional Eduardo Gomes

Vale desde 8 ago

Companhia	Vôo	Procedência	Escalas	Horário de chegada a Manaus	Frequência
Transbrasil	1180	São Paulo	Fortaleza e Belém	00:49	Diariamente
	1398	Fortaleza	Salv./Rio/S.Paulo/Brasília	07:15	Terça a Sábado
	1108	São Paulo	Porto Velho	13:51	Diariamente
	1100	São Paulo	Operação compartilhada (TAM)	16:37	Segunda à sexta
TAM	3760	Brasília		00:33	Diariamente
Vasp	0234	Porto Alegre	S. Paulo/Brasília	01:49	Diariamente
	0374	Brasília	P. Velho e Rio Branco	03:29	Diariamente
	0374	Brasília		03:29	Diariamente
	0196	Porto Alegre	Rio/Rec/Nat/For/The/S.L/Bel	21:45	Diariamente
Varig	0207	Boa Vista		02:35	Diariamente
	0312	São Paulo	Brasília/R. Branco/P. Velho	05:40	Diariamente
	0230	Belém	Santarém	09:10	Dm/Ter/Qua/Qui/Sáb
	0232	Belém	Santarém/Porto Trombetas	09:25	Segunda e Sexta
	0204	Rio	Brasília	13:00	Diariamente
	0200	São Paulo	(Operação Compartilhada)	13:15	Diariamente
	0302	Recife	Fort./S. Luiz/Belém	13:55	Diariamente
	0221	Tefé	Tabatinga	16:35	Quarta-feira
	0223	Tabatinga	Tefé	16:40	Segunda e Sexta
	0211	Cruz. do Sul	Rio Branco	18:15	Ter/Qui/Sáb.
	0318	Brasília	Porto Velho e Rio Branco	21:55	Diariamente
	0300	Recife	For/The/S. Luiz/Bel	22:45	Diariamente
	0206	Rio	Brasília	22:50	Diariamente
	0314	São Paulo		13:05	Diariamente

Companhia	Vôo	Destino	Escalas	Horário de partida de Manaus	Frequência
Transbrasil	1181	Porto Alegre	Belém/Fortaleza/São Paulo	01:40	Diariamente
	1101	São Paulo	Operação compartilhada (TAM)	08:16	Terça a sábado
	1109	São Paulo	Porto Velho	14:45	Diariamente
TAM	3761	Brasília		02:16	Diariamente
Vasp	0235	Porto Alegre	Brasília/São Paulo	03:20	Diariamente
	0197	Porto Alegre	Bel/Siz/The/For/Nat/Ref/Rio	06:44	Diariamente
	0375	Brasília	Rio Branco e Porto Velho	23:30	Diariamente
Varig	0871	Rio	São Paulo	00:10	Domingo
	0315	São Paulo		03:10	Diariamente
	0207	Rio	Brasília	03:05	Diariamente
	0301	Recife	Bel/S. Luiz./Ter./Fortaleza	06:20	Diariamente
	0319	São Paulo	R. Branco/P. Velho/Brasília	07:20	Diariamente
	0210	Cruz. do Sul	Rio Branco	11:00	Ter/Qui/Sáb
	0223	Tefé	Tabatinga	11:45	Segunda e sexta
	0221	Tefé	Tabatinga	11:45	Quarta-feira
	0205	Rio	Brasília	14:25	Diariamente
	0201	São Paulo	(Operação Compartilhada)	14:45	Diariamente
	0303	Recife	Belém/S. Luiz/Fortaleza	15:10	Diariamente
	0231	Belém	Santarém/Santarém	18:45	Dm/Tr/Qua/Qui/Sáb
	0233	Belém	Porto Trombetas	18:45	Segunda e Sexta
	0313	São Paulo	P.Velho/R.Branco e Brasília	22:35	Diariamente
	0375	Brasília	Rio Branco/Porto Velho	23:30	Diariamente
	0206	Boa Vista		23:35	Diariamente

Vôos internacionais (Terminal 1 - Eduardo Gomes)

Companhia	Vôo	Procedência	Escala	Horário de chegada a Manaus	Frequência
Ecuatoriana	0900	Quito	Guayaquil	00:15	Terça/Sábado
	0901	São Paulo		16:49	Terça/Sábado
L. Aéreo Boliviano	0903	Miami		05:00	Terça/Quinta
	0902	S.C. de La Sierra		16:50	Domingo e Quinta
Varig	0805	Miami	Belém	07:00	Quinta-feira
	0871	México		23:25	Sábado
				Partida	
Ecuatoriana	0901	Quito		17:30	Terça/Sábado
L. Aéreo Boliviano	0903	S.C. de La Sierra		05:45	Terça/Quinta
	0902	Miami		17:30	Domingo e Quinta
Varig	0804	Miami		08:00	Quinta-feira

Vôos regionais (Terminal 2 - Eduardinho)

Companhia	Vôo	Destino	Horário de saída de Manaus	Frequência
Tava	6183	Belém (escalas)	07:00	Terça/Quinta e Sábado
	6198	Porto Velho	19:00h	Terça/Quinta e Sábado
Rico	4885	Parintina/Maués	07:00h	Segunda a Sábado
	4886	S. Gabriel	07:30h	Segunda/Quarta e Sexta
	4882	S. Gabriel (escalas)	07:30h	Terça/Quinta e Sábado
	4886	N. Aripuanã/Borba	08:00h	Segunda/Quarta/Sexta/Sábado
	4818	Vila Bittercourt	08:00h	Domingo
	4816	Rio Branco	10:30h	Terça/Quinta e Sábado
	4818	Eirunepé (escalas)	11:15h	Segunda/Quarta e Sexta
	4884	Porto Velho (escalas)	13:15h	Segunda-feira
	4814	Tabatinga (escalas)	14:00h	Terça/Quinta e Sábado
	4828	Parintina/Maués	16:00h	Domingo
	4812	Coari	15:00h	Segunda a Sábado
	Penta	6651	Santarém/Parintina	08:35h
Meta	6446	Belém (escalas)	09:20h	Terça/Quinta e Sábado
	6453	Belém (escalas)	09:20h	Segunda/Quarta e Sexta
	6459	Boa Vista	18:05h	Segunda/Quarta e Sexta
	6447	Boa Vista	18:05h	Terça/Quinta e Sábado

Vôos cargueiros

Companhia	Vôo	Procedência	Escala	Horário de chegada a Manaus	Frequência
Vasp	0532	São Paulo	Belém	09:41	Domingo
	0470	São Paulo	The/S.Luiz/Bel	17:31	Terça a Sexta
	0478	São Paulo	The/S.Luiz/Bel	18:21	Sábado
American International	0397	Miami		06:45	Domingo
Polar Air Cargo	071	Miami		06:45	Sexta-feira
	063	Miami		06:45	Quarta-feira
	055	Miami		19:00	Domingo
Varig	0980	São Paulo		07:45	Sexta-feira
Lanchile	0351	Los Angeles	Houston	10:35	Sexta-feira

Companhia	Vôo	Destino	Escala	Horário de partida de Manaus	Frequência
Vasp	0533	São Paulo		10:40	Domingo
	0471	São Paulo	Rio de Janeiro	18:30	Terça à Sexta
	0479	São Paulo		19:00	Domingo
American International	0398	Miami	Bogotá	09:00	Domingo
Polar Air Cargo	071	Santiago - Chile	Campinas	08:45	Sexta-feira
	063	Campinas	Rio de Janeiro	09:15	Quarta-feira
	055	Viracopos		21:00	Domingo
Varig	0980	Miami		10:00	Sexta-feira
Lanchile	0351	Santiago-Chile	Campinas	01:45	Sexta-feira
Penta	4570	Boa Vista		07:00	Seg/Ter/Quar/Quin/Sexta

Movimentação de navios (Previsão)

LONGO CURSO

Navio	Bandeira	Chegada	Último porto	Partida	Próximo porto
Alexander G		11.09.00	Cingapura		Buenos Aires
Pioneer Crest		05.09.00	Cingapura		Buenos Aires
Yaco Puma	Peru	03.09.00	Barranquilla		Leticia
Oldendorff		02.10.00	Cingapura		Buenos Aires
A'Vessel		01.10.00	Cingapura		Buenos Aires
Pioneer Dawn		07.10.00	Cingapura		Buenos Aires
TBN A		17.10.00	Cingapura		Buenos Aires
B'Vessel		01.11.00	Cingapura		Buenos Aires
Heian		07.11.00	Cingapura		Buenos Aires
TBN B		17.11.00	Cingapura		Buenos Aires

CABOTAGEM

Navio	Procedência	Chegada	Escala	Partida	Destino
Belatrix 059 N/S	Brasil	20.08.00	Fortaleza	23/08/00	Santos (SP)
Aliança Amazônia 11 N/S	Brasil	05.09.00	Fortaleza	08/09/00	Santos (SP)
Belatrix 060 N/S	Brasil	20.09.00	Fortaleza	22/09/00	Santos (SP)
Aliança Amazônia 12 N/S	Brasil	05.10.00	Fortaleza	07/10/00	Santos (SP)
Belatrix 061 N/S	Brasil	19.10.00	Fortaleza	22/07/00	Santos (SP)
Aliança Amazônia 13 N/S	Brasil	03.11.00	Fortaleza	06/11/00	Santos (SP)
Belatrix 062 N/S	Brasil	18.11.00	Fortaleza	21/11/00	Santos (SP)
Aliança Amazônia 15 N/S	Brasil	03.12.00	Fortaleza	06/12/00	Santos (SP)
Belatrix 063 N/S	Brasil	19.12.00	Fortaleza	21/12/00	Santos (SP)
Aliança Amazônia 16 N/S	Brasil	02.01.01	Fortaleza	05/01/01	Santos (SP)

Fonte: Agência Marítima Martrade

Rodoviária Municipal

Aruanã	Saída	Valor
Itacoatiara	6h/10h/14h/19h	13,00
Rio Preto da Eva	7h/13:30h	5,21
Presidente Figueiredo	07h/12h	10,09
Itapiranga/Silves	7h	18,00
Balbina	8h/16	13,00
Canoas	8h/13:30h	13,14
Abonari	8h/13:30h	19,50
Rumo Certo	8h/13:30h	15,50
Novo Airão	6h/14h	11,88
União Cascavel (Eucatur)		
Itacoatiara	8h/08:30/12h/16h/18h/s 0h00	13,05
Rio Preto da Eva	17:30	5,25
Presidente Figueiredo	6h/17h	10,15
Boa Vista (RR)	5h/10/18/19/20	47,55
Puerto La Cruz	5h	
Entrar		
Manacapuru	7h e 14h	7,20
Transgl		
Manacapuru	10h e 17h	7,20

EVENTOS

INSCRIÇÃO ABERTA

UA especializa em arquivologia

A Universidade do Amazonas (UA) iniciou ontem as inscrições para o curso de "Especialização em Arquivologia" que vai ocorrer a partir do próximo mês de outubro. É o primeiro da área a ser realizado em Manaus e visa suprir a carência deste profissional no mercado, explica a coordenadora acadêmica, Célia Regina Simonetti. "O mercado de Manaus para arquivista está aberto. Empresas e órgãos públicos são obrigados por lei a contratar profissionais desta área", comenta Célia Regina, acrescentando que, atualmente, na ausência do especialista quem está atuando

são os bibliotecários. A necessidade de contratação de um especialista em arquivos pode ser argumentada pelo processo de globalização que exige que as empresas possuam métodos de gestão e capacidade de adquirir, analisar, armazenar e recuperar a informação. Em material de divulgação, a Coordenação de Pós-Graduação Lato Sensu da UA, diz que "empresas brasileiras gastam até US\$ 10 milhões como consequência de pagamentos de multas e causas trabalhistas por falta de provas documentais". Estudos feitos pelo Departamento de Biblioteconomia da Universidade do Amazonas

constataram há dois anos a ausência desses profissionais nas empresas, principalmente, nas que obtiveram as certificações ISO 9000 e ISO 14000. As normas prevêm que as organizações possuam o especialista. Para se ter uma idéia do mercado local, Manaus, até o início do ano, possuía 158 empresas certificadas pela ISO 9000 e mais 14 com 14000 - isso sem mensurar os órgãos públicos, que, assim como o setor privado, precisam cumprir a Lei nº 8.159/91, que dispõe sobre a Política Nacional de Arquivos Públicos e Privados no Brasil. O primeiro dia de inscrição

para o curso registrou grande procura. Das 43 vagas oferecidas, cinco já haviam sido preenchidas até o início da tarde. O prazo de inscrição vai até o dia 18 de setembro. Os interessados devem procurar a Coordenação de Pós-Graduação, no Campus Universitários. O investimento consiste na taxa de inscrição R\$ 100 mais 12 parcelas de R\$ 180. Mais informações podem ser obtidas pelo telefone 644 2244 ramal 2145 ou 6442322. Apesar de ser um curso da área de Biblioteconomia, qualquer pessoa, desde que tenha curso superior poderá participar.



CURSOS

Arquivologia
A Universidade do Amazonas, por intermédio da Coordenação de Pós-Graduação Lato Sensu, está inscrevendo para a Especialização em Arquivologia. É voltada para graduados em Biblioteconomia, Administração, Secretariado Executivo e a outros interessados. As inscrições poderão ser feitas até o dia 18 de setembro. Investimento: taxa de inscrição R\$ 100 mais 12 parcelas de R\$ 180. ***Inscrições e informações na Coordenação (no ICHL) ou pelo telefone 644 2244 ramal 2145 ou 6442322.

IEL
O Instituto Euvaldo Lodi está formando novas turmas para o curso de "Informática Básica - ICC, Windows/Word e Excel". Inscreva ainda para Windows NT, AutoCAD, Corel Draw, Navegando na Internet (com turmas aos sábados) e cursos da série ISO e outros. ***Informações e reservas 633 6320 e 633 6476.

Senac
O Centro de Educação à Distância do Senac está formando turmas para os seguintes cursos: "Etiqueta Social e Profissional", que ocorrerá no período de 11 a 20/09; "Técnicas de Recepção para Vigilantes" - período de 11 a 15/09 e de 18 a 22; "Chefia e Liderança" - de 20 a 24/11; "Gestão de Marketing" - de 18 a 29/09; "Promoção de Vendas" - período de 16 a 20/10; "Desenvolvimento Profissional para Secretária" - de 16/10 a 03/11; "Organização de Eventos Turísticos" - de 06 a 10/11; e "Etiqueta Profissional", que vai acontecer no período de

4 a 15 de dezembro. ***O investimento varia entre R\$ 35 a R\$ 50. Mais informações pelo telefone 642 3229, ramais 235.

CDLM
A Coordenação de Cursos e Eventos da Câmara de Dirigentes Lojistas de Manaus vai ministrar curso "Básico para Secretária", que vai acontecer de 28 de agosto a 1º de setembro. Investimento: associado R\$ 30 e não-associado R\$ 40. Outras informações pelo telefone 621 3500.

DampI
Voltado para dirigentes e funcionários de empresas que trabalham com exportação, despachantes aduaneiros e interessados, o Departamento de Assistência à Média e Pequena Indústria realizará de 28 de agosto a 1º de setembro, o curso "Básico de Comércio Exterior". Investimento R\$ 140. Neste mesmo período, também ministrará aulas de "Como Formar, Desenvolver e Manter uma Equipe de Sucesso", que está custando R\$ 100. ***Informações e reservas pelos telefones 233 5395 e 233 1013.

Sebrae
No período de 28 a 1º de setembro, o Serviço Brasileiro de Apoio às Micro e Pequenas Empresas de Amazonas promoverá três cursos: "Liderança e Motivação de Equipes", "A Defesa da Empresa no Processo Trabalhista" e "Telemarketing - Encantando o Cliente pelo Telefone". Todos custam R\$ 82 e ocorrerão no período da noite. ***Informações e reservas na rua Leonardo Malcher, 924, Centro ou

pelo telefone 622 1918.

Aduaneiras
Vai realizar em Manaus no dia 31 de agosto o curso "Logística Internacional", que tem como objetivo capacitar o participante para o planejamento da distribuição física internacional (cadeia DFI), orientando-o para a tomada de decisão quanto aos modos de transporte a serem utilizados, análise e preparação da carga e decisão dos riscos logísticos. Informações 0800 909047 e 633 1618.

Sesc
O Serviço Social do Comércio promove no período de 28 de agosto a 1º de setembro, o curso "Liderança Just in Time". Reservas 622 7040 e 622 2904.

Senai
O Senai da Bola da Suframa abriu inscrição para os seguintes cursos na área de informática: pacote completo com Windows, Word, Excel, turmas específicas para Adobe Photoshop, e Corel Draw 8.0. Ocorrência de segunda a sexta, com vagas limitadas de 12 alunos por turma. ***Também oferece curso para quem deseja obter a Carteira de Motorista. O pacote envolve os seguintes serviços: protocolo, psicotécnico, exame oftalmológico, legislação, direção defensiva, noções de primeiros socorros, proteção ao meio ambiente e cidadania, noções de mecânica veicular e prática de direção. ***Mais informações pelo telefone 613 3434.

E.Fiscal

No período de 28 a 31 de agosto, a revista Editor Fiscal realizará "Curso Básico de Reciclagem de ISS". O objetivo é promover um amplo estudo do ISS, mediante apresentação expositiva dos aspectos legais e práticos das atividades sujeitas ao imposto. ***Outras informações pelo telefone 611 2121, ramal 220, falar com Simone Souza.

Senge e Ibape
O Sindicatos dos Engenheiros do Amazonas (Senge) e o Instituto Brasileiro de Avaliações e Perícias de Engenharia (Ibape-AM) oferecem cursos para profissionais da área. O treinamento do Ibape "Básico de Engenharia de Avaliações" começa hoje e encerra Sábado, dia 26. Já o "Currso de Atualização - Avaliação e Perícia", do Senge, começa dia 24, mas será dividido em três módulos. Mais informações sobre este poderão ser obtida pelo telefone 622 1103. Para o curso do Ibape, as inscrições poderão ser feitas no Cream, rua Costa Azevedo.

Qualynorte
Promove dois cursos na semana que vem: "Formação e Desenvolvimento de Equipes" e "Administração de Compras". O primeiro visa desenvolver habilidades fundamentais para o trabalho em equipe e o outro preparar os participantes para a utilização das técnicas de gestão de compras e continuidade de fornecimento eficaz. ***Informações reservas 234 4846 e 622 8724, fax 622 8697.

Seminários e palestras

O Superintendente da Zona Franca de Manaus, Antônio Sérgio Mello, participa amanhã, às 9h, da abertura da "9ª Jornada de Iniciação à Pesquisa" que está sendo organizada pela Pró-Reitoria de Pesquisa e Pós-Graduação da Universidade do Amazonas. Antônio Sérgio falará sobre "A pesquisa e o desenvolvimento" da Amazônia. A abertura acontece no auditório Rio Solimões (ICHL). O evento vai reunir 200 pesquisadores que participam do Programa Institucional de Iniciação à Pesquisa (Pibic). A Suframa é das instituições que incentiva a pesquisa na UA.

O professor Gabriel Torres, uma das maiores autoridades brasileiras em hardware, vai ministrar, em Manaus, nos dias 21 e 22 de outubro, o "1º Workshop de Hardware Avançado", que está sendo organizado pela A.B. Service e Megatech, empresas do setor. Os contatos podem ser feitos pelos telefones 233 9499 e 223 1120 ou e-mail: abservice@manaus.br. As pessoas que apresentarem o recorte desta nota, no ato da inscrição terão desconto de 10%.

***O Procon-AM realiza hoje, hoje e amanhã, no auditório do Banco do Brasil, rua Guilherme Moreira, a "1ª Reunião de Trabalhos com o Banco Central". "Melhoria da qualidade do atendimento bancário", "Segurança na utilização dos serviços bancários por meios eletrônicos", "Normas gerais sobre o sistema de consórcio" são assuntos que constam dos temas das palestras. O encontro contará com a presença de

representantes do Banco Central e Bancos locais. O último dia será reservado para análise de competência das reclamações registradas no Procon.

***Dia 31 de agosto, às 18h30, no Studio 5, o Cieam vai realizar mais uma palestra da série "Encontro com Notáveis". O convidado é Carlos Alberto JBA, administrador, mestre em MBA, na Pacific Southern University - Califórnia. Ele falará sobre "Emprego, empregabilidade e Competência". O investimento será de R\$ 20 e as inscrições poderão ser feitas pelo telefone 633 3411 e 633 3619.

***Para oferecer uma visão clara dos objetivos da revisão das normas ISO 9000 e apresentar uma interpretação dos seus requisitos, a MB Consultores Associação realizará no próximo dia 25 o seminário ISO 9000/2000. A carga horária será de oito horas. Investimento R\$ 190. Informações e inscrições: 656 2452 e 656 5184.

Tributos

Município

Dia 21/08
- Vencimento do Imposto Sobre Serviços de Qualquer Natureza (ISSQN)/Fonte da 1ª quinzena do mês de agosto/2000.
- Último dia para entrega da Declaração Mensal de Serviços - DMS, referente ao mês de Julho/2000.
Dia 31/08
- Vencimento da 6ª parcela do IPTU/2000.

Estado

Dia 15/08
- Recolhimento do ICMS pelos contribuintes em relação a estornos de créditos indevidos, no mês de julho/2000, ainda que tenha ocorrido saldo credor.
- Recolhimento do ICMS pelos estabelecimentos inscritos na categoria estimativa, em relação à parcela mensal fixa.
- Recolhimento do ICMS pelas indústrias de refinamento de petróleo e distribuidores de combustíveis, lubrificantes e álcool carburante.
- Recolhimento do ICMS pelos contribuintes inscritos na categoria microempresa, que ultrapassaram o limite previsto no art. 50 deste Regulamento, no mês de julho/2000.
- Recolhimento do ICMS pelos contribuintes que se encontrarem em situação regular para com suas obrigações junto ao Fisco (ver § 2º art. 107 do RICMS, Decreto nº 20.686/99) nas operações de importação de insumos industriais realizadas com mercadorias provenientes de outras unidades da Federação ou do exterior, em relação ao imposto cobrado por notificação e nos casos em que não ocorreu a cobrança do imposto por substituição tributária, no mês de Julho/2000.
- Recolhimento do ICMS pelos contribuintes que se encontrarem em situação regular para com suas obrigações junto ao Fisco (ver § 2º art. 107 do RICMS, Decreto nº 20.686/99) quando se tratar de operações de entrada de mercadorias destinadas a comercialização, uso e consumo ou ativo permanente provenientes de outras unidades da Federação ou do exterior, em relação ao imposto cobrado por notificação e nos casos em que não ocorreu a cobrança do imposto por substituição tributária, no mês de junho/2000.
- Pagar contribuição ao FTL pelos importadores de mercadorias destinadas a comercialização ocorrido no mês de julho/2000.
- Pagar contribuição ao FTL pelos estabelecimentos industriais de bens finais exceto de insumos ocorridos no mês de julho/2000.
Dia 18/08
- Pagar a contribuição ao FMPES pelos estabelecimentos industriais que tiveram restituição do ICMS relativo ao período de Julho/2000.
- Pagar a contribuição ao FTL pelos estabelecimentos industriais relativos ao faturamento bruto ocorrido no mês de Julho/2000, referente aos projetos de expansão, diversificação ou ainda de novos investimentos de produtos sem similar na ZFM.
- Recolhimento do ICMS pelos estabelecimentos comerciais, industriais e prestadores de serviços em relação ao imposto relativo às suas operações ou prestações apurado no mês de Julho/2000.

Município

Dia 31/08
- Recolhimento da complementação do ICMS sobre as prestações de serviços de transporte aéreo realizadas no mês de Junho/2000 (exceto prestações de serviços de transporte efetuadas por táxi aéreo ou congêneres).
- Apresentar DAM referente a Julho/2000, dos estabelecimentos de serviços de transporte aéreo, de telecomunicação ou distribuidores de energia elétrica ou água por rede de distribuição tubular.

União

Dia 15/08
- Último dia para o recolhimento do IPI referente aos fatos geradores ocorridos no 1º decêndio de agosto/2000, incidente sobre os produtos classificados no Capítulo 22 e sobre os fumos classificados nos Códigos 2402.20.9900 e 2402.90.0399.
- Último dia para o recolhimento, na GPS, das contribuições previdenciárias referentes a julho/2000, devidas pelos contribuintes individuais.
- Enviar, pelo correio, ao MTb o CAGED de julho/2000.
- Último dia para recolher o PIS/Pasep cujos fatos geradores ocorreram em julho/2000.
- Último dia para recolher o Cofins cujos fatos geradores ocorreram em julho/2000.
Dia 16/08
- Último dia para o recolhimento do Imposto de Renda Retido na Fonte (IRRF) referente aos fatos geradores ocorridos no período de 06 a 12/08/2000.
Dia 18/08
- Último dia para o recolhimento do IPI referente aos fatos geradores ocorridos no 1º decêndio de agosto/2000, incidente sobre "demais produtos" e automóveis".
Dia 23/08
- Último dia para o recolhimento do Imposto de Renda Retido na Fonte (IRRF) referente aos fatos geradores ocorridos no período de 13 a 19/08/2000.
- Último dia o recolhimento do IPI referente aos fatos geradores ocorridos no 2º decêndio de agosto/2000, incidente sobre os produtos classificados no Capítulo 22 e sobre os fumos classificados nos Códigos 2402.20.9900 e 2402.90.0399.
Dia 30/08
- Último dia para o recolhimento do Imposto de Renda Retido na Fonte (IRRF) referente aos fatos geradores ocorridos no período de 20 a 26/8/2000.
Dia 31/7
- Último dia para o recolhimento do IPI referente aos fatos geradores ocorridos no 2º decêndio de agosto/2000, incidente sobre "demais produtos" e "automóveis".
- Último dia para recolher as seguintes contribuições e impostos, referentes aos fatos geradores ocorridos em Julho/2000:
* Contribuição Social sobre o Lucro - Apuração mensal/Estimativa;
* IRPJ: Renda Variável - Lucro Inflationário - Apuração mensal/Estimativa; e
* IRPF: Carnê-Leão - Renda Variável - Lucro na Alienação de Bens ou Direitos.

Atualização quinzenal
Fonte: Revista Editor Fiscal

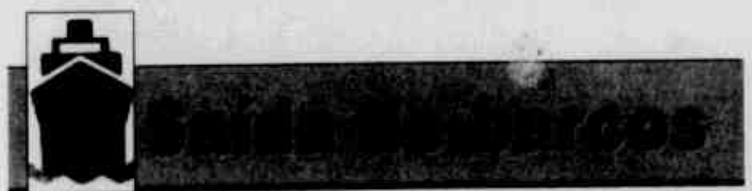

Hoje		
Jean Carlos III	Alenquer	14:00h
São Joaquim	Autezas	18:00h
Imácos Santos	Barnheinha	15:00h
Marosia	Codajás	15:00h
Alma Felosa	Lábrea	18:00h
Rui Decedeciano II	Lábrea	18:00h
Cidade de Timineira	Maués	17:00h
Comte. Henrique	Maués	17:00h
Sertanez IV	Nhamundá	12:00h
Nelson Jeanne IV	Óbidos	16:00h
Cláudio Rei	Porto Velho	18:00h
Alma Paulo Arnold	Porto Velho	18:00h
Ana Maria VII	Porto Velho	18:00h
Artes. Moreira VI	Porto Velho	18:00h
Veigero V	Santarém	18:00h
Capitão Nunes VI	Tefé	18:00h

Amanhã		
Patrick Lopes	Autezas	18:00h
Arnapi	Belém	20:00h
Cláudio	Belém	16:00h
Santarém	Belém	16:00h
Rionôria	Belém	20:00h
Príncipe da Floresta	Codajás	15:00h
Ajeto 2000	Codajás	12:00h
Amazonia	Maricó	18:00h
Bom Socorro	Maués	17:00h
PP 2001	Maués	17:00h
Comte. Jackson VII	Parintins	15:00h
Ajeto 2001	Parintins	08:00h
Alença III	Parintins	16:00h
Lello IV	Santarém	16:00h
Vitória da Conquista	Tabalipa	18:00h
Formosa	Tefé	15:00h

Quinta-feira		
São Francisco	Autezas	18:00h
Cândido VII	Autezas	18:00h
Pai João	Barão	18:00h
Ana Maria VI	Barão	18:00h
Velho Arnálio	Codajás	15:00h
Alma Marcelo	Japurá	18:00h
Comte. Paulo II	Juruti	18:00h
Blarnek	Juruti	18:00h
São Thomé II	Maués	17:00h
Gravath II	Maués	17:00h
Cândido VIII	Porto Velho	18:00h
Comte. Rafael	Parintins	14:00h
Cortez Filho VI	Parintins	14:00h
Globo do Mar	Santarém	18:00h
Capitão Nunes X	Tefé	15:00h
Eulina Saraiva	Tefé	15:00h

Fonte: Serpe 231-1226

ATENDIMENTO

Sem representação no Amazonas, o Banco Central recebe muitas consultas do consumidor por intermédio do Procon. A parceria quer evitar que processos de queixas sejam formalizados, dando solução mais rápida a problemas de atendimento

BC e Procon atuam em parceria

A qualidade do atendimento e a melhoria dos serviços bancários foram os temas abordados na primeira reunião de trabalho entre o Banco Central (BC) e a Coordenadoria do Programa Estadual de Proteção e Orientação ao Consumidor (Procon), órgão do governo do Estado do Amazonas. O encontro aconteceu ontem no auditório da agência do Banco do Brasil da rua Guilherme Moreira e concretizou a parceria entre o Procon e o banco em favor do consumidor.

Como o Banco Central não tem representação em Manaus (a representação da Região Norte fica em Belém-PA), muitas reclamações sobre o sistema financeiro são encaminhadas ao Procon-AM. Para evitar a formalização de processos é que a parceria está sendo celebrada. "Isso permitirá que os problemas sejam resolvidos de forma imediata", disse o gerente regional do Banco Central, Roberto Reis.

Do início do ano até o dia 31 de julho, o Procon-AM recebeu 1.897 reclamações contra os bancos, que vão desde cobrança errada e inscrição indevida no Serasa a saques não-autorizados em conta-corrente.

Consultas - A secretária-executiva do Procon, Rosely

Fernandes, enfatizou que um dos motivos para a reunião foi o alto número de consultas que o Procon faz ao Banco Central. "Vários produtos e serviços estão sendo lançados no mercado consumidor sem a devida retaguarda do setor bancário. A base de tudo é a informação para que as pessoas não tenham prejuízo", disse.

Comunicação - Segundo Roberto Reis, desde o início do ano o Banco Central prestou 3 mil atendimentos ao público na Região Norte para resolver questões como bloqueio de contas, problemas de atendimento e falta de informações, sendo que 97,5% da demanda é atendida de forma imediata.

Para agilizar o acesso, o BC instalou um serviço gratuito de telefonia: 0800 99 2345 e um site na Internet (www.gt.be.secre@beb.gov.br). Quem não dispõe dessas tecnologias pode se comunicar pelo endereço Boulevard Castilhos França, 708, CEP: 66010-020 - Belém (PA).

Filas - Quanto ao problema das longas esperas em filas, Reis disse que a solução não compete ao Banco Central, pois o caso é da esfera da federação dos bancos, a Febraban. "O que posso adiantar é que essa questão está sendo conduzida em esfera judicial", acrescentou.



O Banco Central diz que a questão da demora no atendimento nos bancos é com a Febraban

Crédito itinerante em Envira

Pela quinta vez, o setor primário do município de Envira (a 1.215 quilômetros de Manaus) recebeu recursos da Ação de Crédito Itinerante, um programa de desenvolvimento econômico do interior criado pelo governo estadual e executado pela Agência de Fomento do Estado do Amazonas (Afeam). Na última sexta-feira, os produtores rurais, comerciantes e investidores locais reuniram-se na Câmara dos Vereadores local para receber o financiamento.

Cerca de 40 cafeicultores (plantadores de café) receberam mais da metade dos recursos liberados pelo governo (R\$ 172.628,68 de um total de R\$ 255.529,68). O restante foi dividido entre o comércio varejista de estivas, remédios, artigos de armarinho, confecções, calçados e ainda, pequenas indústrias de panificação e fábricas de doces caseiros, postos de lavagem de veículos, borracharia e oficinas de serigrafia e artesanato.

Com uma população de 18.618 habitantes, Envira tem sua economia centrada no plantio de mandioca, milho, arroz e café e na produção de ovos e farinha. Com o financiamento do governo, os produtores pretendem incrementar o cultivo de café, que vem se destacando na economia local e até 2001, querem abocanhar parte do mercado, cafeeiro do Estado.



É a Acesso inovando a cada dia, cada vez mais.

Venha conferir!
o Nobreak
mais barato
do Brasil de 1kva.



Promoção válida até o dia 18.08.2000

KIT'S ACESSO INFORMÁTICA, A MANEIRA MAIS SIMPLES DE ECONOMIZAR DE VERDADE.

<p>• MONITOR + CPU + IMPRESSORA + MESA MICRO (somente a mesa) + ESTABILIZADOR + CADEIRA GIRATÓRIA</p> <p>AMD K/6 500 MHZ • Processador AMD K/6 500 MHz • Memória 32MB + HD 10.0GB • Monitor 14" Color + Kit Multimídia 52X • Placa de Vídeo 8MB + Teclado 107 Teclas • Mouse 3 botões • IMPRESSORA HP APOLLO 1250 • MESA MICRO • ESTABILIZADOR • CADEIRA GIRATÓRIA</p> <p>6x DE: 311,50 Total: 1.869,00</p> <p>10x DE: 213,06 Total: 2.130,60</p>	<p>INTEL PII 350 MHZ • Processador PII 350 MHz • Memória 32MB + HD 10.0GB • Monitor 14" Color + Kit Multimídia 52X • Placa de Vídeo 8MB + Teclado 107 Teclas • Mouse 3 botões • IMPRESSORA HP APOLLO 1250 • MESA MICRO • ESTABILIZADOR • CADEIRA GIRATÓRIA</p> <p>6x DE: 313,17 Total: 1.879,02</p> <p>10x DE: 212,72 Total: 2.127,20</p>	<p>PENTIUM III 550 MHZ • Processador PII 550 MHz • Memória 32MB + HD 10.0GB • Monitor 14" Color + Kit Multimídia 52X • Placa de Vídeo 8MB + Teclado 107 Teclas • Mouse 3 botões • IMPRESSORA HP APOLLO 1250 • MESA MICRO • ESTABILIZADOR • CADEIRA GIRATÓRIA</p> <p>6x DE: 338,16 Total: 2.028,96</p> <p>10x DE: 231,30 Total: 2.313,00</p>
---	---	---

OFERTAS!

PLANO 6x
Sem juros
Quinzenal

• Nobreak 1KVA	6 x 49,83 = 298,98
• Estabilizador 1KVA	6 x 6,66 = 39,96
• Mesa Micro	6 x 15,00 = 90,00
• Mesa p/ Impressora	6 x 6,50 = 39,00
• Cadeira Secretária	6 x 13,33 = 79,98
• Sub Woofer 600W	6 x 10,00 = 60,00
• Sub Woofer 2000W	6 x 15,83 = 94,98
• Monitor de 14" SVGA	6 x 49,83 = 298,98
• Monitor de 15" SVGA	6 x 60,00 = 360,00
• Scanner Acer 19.200dpi	6 x 33,16 = 198,96
• Impressora HP 840	6 x 82,16 = 492,96
• Impressora HP 880	6 x 90,32 = 541,92
• Impressora HP 1200 Apollo	6 x 28,66 = 171,96

PLANO 10x
Sem juros
Mensal

PROMOÇÃO ACESSO É NOTA 10. EM 10X PARA VOCÊ PAGAR.

Kit PLUTON
 • Processador AMD K/6 500 MHz
 • Memória 32MB + HD 10.0GB
 • Monitor 14" Color + Kit Multimídia 52X
 • Placa de Vídeo 8MB + Teclado 107 Teclas
 • Mouse 3 botões
 • IMPRESSORA HP APOLLO 1250
 • MESA MICRO
 • ESTABILIZADOR

10x 199,
 Parcelas Mensais
 Total: 1.990,00

PENTIUM III 550 MHZ
 • Processador PII 550 MHz
 • Memória 32MB + HD 10.0GB
 • Monitor 14" Color + Kit Multimídia 52X
 • Placa de Vídeo 8MB + Teclado 107 Teclas
 • Mouse 3 botões

10x 190,
 Parcelas Mensais
 Total: 1.900,00

ACESSO
 Informática

- Ganhe Grátis: Curso de IPD/Windows na Dados School p/ 3 pessoas
- Fax Modern: 56K grátis
- 30 dias Acesso: Internet pela ARGO em todos os nossos micros
- Entrega e instalação: Em domicilio inteiramente grátis
- Assistência Técnica: Moderna com profissionais qualificados
- E tem muito mais: 1 protetor de tela e 1 mouse pad

• Av. Tefé, 3096 - Japiim - Fone: 622.6002
 • Av. Djalma Batista, 1111 - São Geraldo - Fone: 234.0000 • Av. Djalma Batista, Galeria do Hiper Carrefour - Fone: 642.3100

Facilidades na hora de suas compras

INDICADORES

RESUMO DO MERCADO FINANCEIRO

TAXAS ANINDA

Table with columns: Taxa over (% a.a.), Rent. dia (%), Rent. sem. (%), Rent. mês (%), Proj. mês (% a.a.), Proj. sem. (% a.a.), Proj. mês (% a.a.). Rows include Públicos Federais, Mercado futuro de DI Over (3), Câmbio, Buro Spot, Ações, Dívida Externa BM&F, and various international bonds.

VOLUME NEGOCIADO

Table with columns: Fonte, Ativos, R\$ mil, Kg/m² de operações e de contratos. Rows include Sistemas da Cetip, Mercado Secundário, and Mercado futuro.

CDB PREFIXADO - % AO ANO

Table with columns: Data, Dias corridos, Dias úteis, Máxima, Média, Mínima, CETIP. Rows show data for various dates from 9/20 to 21/20.

MERCADO SECUNDÁRIO

Table with columns: Papel, Vcto., Taxa Máxima, Taxa Média, Taxa Mínima, Expectativa. Rows include NBB-C, NBB-E, and NBB-F.

MERCADO A TERMO

Table with columns: Tipo, Vcto., Abert., Taxa Over Mensal Max., Taxa Over Mensal Min., Expect. Rows include BBC and Recursos.

LEILÃO DE TÍTULOS

Table with columns: Data, Emis., Resg., Cor. Usos, P.U. em R\$, Total em 1.000. Rows include LTN, LFT, NBB-C, and NTN-C.

JUROS DOS EMPRÉSTIMOS - % AO MÊS

Table with columns: Data, Dias corridos, Dias úteis, Desconto Duplicatas, Capital de giro, Hot Money. Rows show data for various dates from 9/20 to 21/20.

TAXAS DO OVERNIGHT - AO MÊS

Table with columns: Data, Dias corridos, Dias úteis, Titulos Federais, Titulos Estatais, Titulos Privados, CDI Futuro. Rows show data for various dates from 9/20 to 21/20.

CDI DE UM DIA - PREÇOS UNITÁRIOS

Os preços do CDI de um dia não são divulgados desde 15/10/00.

CDB/RDB

Table with columns: Data, Saldo R\$, Captação Líquida (R\$ mil), Dia, Rent%, Dia, Rent%. Rows show data for various dates from 14/Ag to 21/Ag.

POUPANÇA

Table with columns: Data, Saldo R\$, Captação Líquida (R\$ mil), Dia, Rent%, Dia, Rent%. Rows show data for various dates from 14/Ag to 21/Ag.

TAXA SELIC

Table with columns: Data, Taxa Selic. Rows show data for various dates from Setembro/99 to 21/Ag.

TÍTULOS PÚBLICOS

Table with columns: Referencial, LFT, Data, Dias corridos, Dias úteis, Over ano, Proj. mês (a.a.), Proj. sem. (a.a.), Proj. mês (a.a.). Rows show data for various dates from 9/20 to 21/20.

TAXAS DE CAPTAÇÃO

Table with columns: Data, Titulos, Prazo (dias), Corr., Úteis, Max., Méd., Min., Fech. Rows show data for various dates from 9/20 to 21/20.

TAXAS MÉDIAS DE FINANCIAMENTO

Table with columns: Taxa, Abert., Méd., Min., Fech. Rows show data for various dates from 9/20 to 21/20.

SISTEMA DE DEBENTURES

Table with columns: Empresas, Código, Quant., Preço unitário. Rows include BankBoston Leasing, Santisa, Unifac Leasing, Unifac Leasing.

BNDES - UNIDADES DE REFERÊNCIA

Table with columns: Unidade Monetária, Cod., Ns Data Base Julho, Cotação, Ns Data Base Agosto. Rows include URUP 09, URUP 15, URUP 20, etc.

MOEDAS LATINAS FRENTE AO DÓLAR

Table with columns: Moeda, Compra, Venda. Rows include Bolívar (Venezuela), Boliviano (Bolívia), Colón (Costa Rica), etc.

ÍNDICE CONSTRUÇÃO CIVIL - RJ

Table with columns: Período, Índice. Rows show data for various periods from 1999 to 2000.

GO AROUNDS

Table with columns: Data, Tipo de Mercado, Dólar Interbancário - R\$, Recursos. Rows show data for various dates from 21/08/00.

DÓLAR INTERBANCÁRIO - MÉDIA EM R\$

Table with columns: Data, Média, 30 dias. Rows show data for various dates from 17/Ag to 21/Ag.

DÓLAR NO EXTERIOR

Table with columns: Moedas, Ontem, Anterior, Ontem, Anterior. Rows include Novo York, Londres, Ásia.

TODAS AS MOEDAS

CÂMBIO NO BRASIL

Large table with columns: Moedas, Paridade, Cotação em reais. Rows include Alemanha, Itália, França, Reino Unido, etc.

TÍTULOS EUA

Table with columns: Período, Compra, Venda, Taxa. Rows show data for various periods from 3 anos to 30 anos.

EURODÉPOSITOS TAXAS

Table with columns: Sim, Mês, 90 d, 180 d, Taxa. Rows show data for various periods from 3 meses to 36 meses.

TAXAS MÉDIAS DE OPERAÇÕES DE SWAP

Table with columns: Data, Pre x Di, Dólar x Di, TR x Di. Rows show data for various dates from 30 to 371.

IMÓVEIS - FINANCIAMENTO

Table with columns: Período, Índice. Rows show data for various periods from 1999 to 2000.

BOLSA DE SÃO PAULO

RESUMO DAS OPERAÇÕES

Summary table with columns: Tipo, Valor, Quantidade, Média, Máximo, Mínimo, Fechamento, Variação, Abertura.

ÍNDICE BOVESPA

Abertura: 17.337,50 - Máximo: 17.444 - Mínimo: 17.284 - Fechamento: 17.381 - Variação: -1,31%

ACOES MAIS NEGOCIADAS A VISTA

Table of most traded stocks at sight with columns: Ticker, Valor, Quantidade, Média, Máximo, Mínimo, Preço, Variação.

ACOES MAIS NEGOCIADAS A TERMO

Table of most traded stocks at term with columns: Ticker, Valor, Quantidade, Média, Máximo, Mínimo, Preço, Variação.

OPCOES MAIS NEGOCIADAS

Table of most traded options with columns: Ticker, Valor, Quantidade, Média, Máximo, Mínimo, Preço, Variação.

MAIORES OSCILAÇÕES

Table of largest price fluctuations with columns: Ação em Alta, Preço, Variação, Ação em Baixa, Preço, Variação.

MERCADO À VISTA/PREÇO POR MIL AÇÕES

Main table for the spot market (Mercado à Vista) listing various stocks and their prices.

MERCADO À VISTA/PREÇO POR MIL AÇÕES

Table for the spot market (Mercado à Vista) showing prices for various stocks.

MERCADO À VISTA/PREÇO POR UMA AÇÃO

Table for the spot market (Mercado à Vista) showing prices for various stocks.

CONCORDATÁRIAS/PREÇO POR MIL AÇÕES

Table of concordatary stocks with columns: Ticker, Valor, Quantidade, Média, Máximo, Mínimo, Preço, Variação.

FUNDOS E CERTIFICADOS DE PRIVATIZAÇÃO/PREÇO POR MIL AÇÕES

Table of privatization funds and certificates with columns: Ticker, Valor, Quantidade, Média, Máximo, Mínimo, Preço, Variação.

FUNDOS E CERTIFICADOS DE PRIVATIZAÇÃO/PREÇO POR UMA AÇÃO

Table of privatization funds and certificates with columns: Ticker, Valor, Quantidade, Média, Máximo, Mínimo, Preço, Variação.

MERCADO A TERMO (16 DIAS)/PREÇO POR MIL AÇÕES

Table of term market (16 days) with columns: Ticker, Valor, Quantidade, Média, Máximo, Mínimo, Preço, Variação.

MERCADO A TERMO (30 DIAS)/PREÇO POR MIL AÇÕES

Table of term market (30 days) with columns: Ticker, Valor, Quantidade, Média, Máximo, Mínimo, Preço, Variação.

MERCADO FRACTIONÁRIO POR MIL AÇÕES

Table of fractional market with columns: Ticker, Valor, Quantidade, Média, Máximo, Mínimo, Preço, Variação.

MERCADO FRACTIONÁRIO POR MIL AÇÕES

Table of fractional market with columns: Ticker, Valor, Quantidade, Média, Máximo, Mínimo, Preço, Variação.

MERCADO FRACTIONÁRIO POR MIL AÇÕES

Table of fractional market with columns: Ticker, Valor, Quantidade, Média, Máximo, Mínimo, Preço, Variação.

MERCADO A TERMO (30 DIAS)/PREÇO POR MIL AÇÕES

Main table for the term market (Mercado a Termo) listing various stocks and their prices.

MERCADO A TERMO (59 DIAS)/PREÇO POR MIL AÇÕES

Table of term market (59 days) with columns: Ticker, Valor, Quantidade, Média, Máximo, Mínimo, Preço, Variação.

MERCADO A TERMO (60 DIAS)/PREÇO POR MIL AÇÕES

Table of term market (60 days) with columns: Ticker, Valor, Quantidade, Média, Máximo, Mínimo, Preço, Variação.

MERCADO A TERMO (90 DIAS)/PREÇO POR MIL AÇÕES

Table of term market (90 days) with columns: Ticker, Valor, Quantidade, Média, Máximo, Mínimo, Preço, Variação.

MERCADO A TERMO (171 DIAS)/PREÇO POR MIL AÇÕES

Table of term market (171 days) with columns: Ticker, Valor, Quantidade, Média, Máximo, Mínimo, Preço, Variação.

MERCADO A TERMO (176 DIAS)/PREÇO POR MIL AÇÕES

Table of term market (176 days) with columns: Ticker, Valor, Quantidade, Média, Máximo, Mínimo, Preço, Variação.

MERCADO A TERMO (191 DIAS)/PREÇO POR MIL AÇÕES

Table of term market (191 days) with columns: Ticker, Valor, Quantidade, Média, Máximo, Mínimo, Preço, Variação.

MERCADO A TERMO (224 DIAS)/PREÇO POR MIL AÇÕES

Table of term market (224 days) with columns: Ticker, Valor, Quantidade, Média, Máximo, Mínimo, Preço, Variação.

MERCADO A TERMO (231 DIAS)/PREÇO POR MIL AÇÕES

Table of term market (231 days) with columns: Ticker, Valor, Quantidade, Média, Máximo, Mínimo, Preço, Variação.

MERCADO A TERMO (238 DIAS)/PREÇO POR MIL AÇÕES

Table of term market (238 days) with columns: Ticker, Valor, Quantidade, Média, Máximo, Mínimo, Preço, Variação.

MERCADO A TERMO (248 DIAS)/PREÇO POR MIL AÇÕES

Table of term market (248 days) with columns: Ticker, Valor, Quantidade, Média, Máximo, Mínimo, Preço, Variação.

MERCADO DE OPCOES DE COMPRA/PREÇO POR MIL AÇÕES

Table of call options with columns: Ticker, Valor, Quantidade, Média, Máximo, Mínimo, Preço, Variação.

MERCADO DE OPCOES DE COMPRA/PREÇO POR UMA AÇÃO

Table of call options with columns: Ticker, Valor, Quantidade, Média, Máximo, Mínimo, Preço, Variação.

MERCADO DE OPCOES DE VENDA/PREÇO POR MIL AÇÕES

Table of put options with columns: Ticker, Valor, Quantidade, Média, Máximo, Mínimo, Preço, Variação.

MERCADO DE OPCOES DE VENDA/PREÇO POR UMA AÇÃO

Table of put options with columns: Ticker, Valor, Quantidade, Média, Máximo, Mínimo, Preço, Variação.

BOLSA DE SÃO PAULO

MERCADO FRACIONÁRIO POR MIL AÇÕES

Table with columns: Títulos, Códigos, Qtd, Média, Neg, Volume. Lists various stock tickers and their trading volumes.

MERCADO FRACIONÁRIO POR MIL AÇÕES

Table with columns: Títulos, Códigos, Qtd, Média, Neg, Volume. Continuation of stock market data.

MERCADO FRACIONÁRIO POR MIL AÇÕES

Table with columns: Títulos, Códigos, Qtd, Média, Neg, Volume. Continuation of stock market data.

MERCADO FRACIONÁRIO POR UMA AÇÃO

Table with columns: Títulos, Códigos, Qtd, Média, Neg, Volume. Continuation of stock market data.

SOMA

Table with columns: Empresas, Fech, Dq, Min, Max, Média, Compra, Venda, Neg, Qtd/Lotes, Volume R\$. Summary of market activity.

PARA A MELHOR ANÁLISE DE AÇÕES. Economática e o mais avançado sistema para análise de investimento em ações. Includes logo and contact info.

ÍNDICE DAS BOLSAS NO EXTERIOR

Table with columns: Bolsas (21/08), Último, Var. red, Maior de 2000, Menor de 2000, Recorde. Lists international market indices.

BM&F

RESUMO DAS OPERAÇÕES

Table with columns: Mercado, Contratos em aberto, Nº de Negocios, Contratos Negociados, Volume (R\$), Participação. Summary of operations for various markets.

Opções e Futuro - Venda - Contrato: 100 sacas de 60 Kg - Em US\$ por Saca

Table with columns: Venda, Negocios, Abertos, Contratos, Abertura, Mínimo, Máximo, Último, Ajuste.

CUPOM CAMBIAL

Table with columns: Venda, Negocios, Abertos, Contratos, Abertura, Mínimo, Máximo, Último, Ajuste. Cupom Cambial market data.

DI de 1 dia

Table with columns: Venda, Negocios, Abertos, Contratos, Abertura, Mínimo, Máximo, Último, Ajuste. DI de 1 dia market data.

EI-BOND

Table with columns: Futuro - Contrato: US\$500.000,00 de valor de face - Cotação=PU. EI-BOND market data.

IBOVESPA

Table with columns: Futuro - Cotação a Futuro x R\$ 1,00 - em pontos de índice. IBOVESPA market data.

Opções e Futuro - Compra - Cotação a Futuro x R\$ 1,00 - em pontos de índice

Table with columns: Venda, Negocios, Abertos, Contratos, Abertura, Mínimo, Máximo, Último, Ajuste. Options and Future market data.

ÍNDICE DI

Table with columns: Opções e Disponível - Compra - Contrato: Cotação a Futuro X R\$ 1,00 - Cotações em pontos de índice. Índice DI market data.

Table with columns: Venda, Negocios, Abertos, Contratos, Abertura, Mínimo, Máximo, Último, Ajuste. Índice DI market data.

MILHO

Table with columns: Futuro - Contrato: 450 sacas - Cotação em US\$ por saca de 60 kg. Milho market data.

Table with columns: Venda, Negocios, Abertos, Contratos, Abertura, Mínimo, Máximo, Último, Ajuste. Milho market data.

OURO

Table with columns: Disponível - Contrato: 250 g - em R\$ por grama. Ouro market data.

Table with columns: Venda, Negocios, Abertos, Contratos, Abertura, Mínimo, Máximo, Último, Ajuste. Ouro market data.

Opções e Disponível - Compra - Contrato: 250 g - em R\$ por grama

Table with columns: Venda, Negocios, Abertos, Contratos, Abertura, Mínimo, Máximo, Último, Ajuste. Options and Available market data.

Disponível - Contrato: 0,225 g - em R\$ por grama

Table with columns: Venda, Negocios, Abertos, Contratos, Abertura, Mínimo, Máximo, Último, Ajuste. Available market data.

SOJA

Table with columns: Futuro - Contrato: 450 sacas - Em pontos por saca. Soja market data.

Table with columns: Venda, Negocios, Abertos, Contratos, Abertura, Mínimo, Máximo, Último, Ajuste. Soja market data.

SOJA CAMBIAL

Table with columns: Futuro - Contrato: 450 sacas - em pontos por saca. Soja Cambial market data.

Table with columns: Venda, Negocios, Abertos, Contratos, Abertura, Mínimo, Máximo, Último, Ajuste. Soja Cambial market data.

Opções e Futuro - Compra - Contrato: 100 sacas de 60 Kg - Em US\$ por Saca

Table with columns: Venda, Negocios, Abertos, Contratos, Abertura, Mínimo, Máximo, Último, Ajuste. Options and Future market data.

Obs: Nos contratos cambiais um ponto equivale a 1 US\$.

FUNDOS DE AÇÕES

Table with columns: 18/08/2000, Par liquido, Valor da cota, Rentabilidade, etc. Lists various fund categories like Tecnologia, Energia, and Saúde.

Table with columns: 21/08/2000, Par liquido, Valor da cota, Rentabilidade, etc. Continuation of fund listings for the date 21/08/2000.

Table with columns: 18/08/2000, Par liquido, Valor da cota, Rentabilidade, etc. Continuation of fund listings for the date 18/08/2000.

Table with columns: 21/08/2000, Par liquido, Valor da cota, Rentabilidade, etc. Continuation of fund listings for the date 21/08/2000.

FAPÍ

Table with columns: 21/08/2000, Par liquido, Valor da cota, Rentabilidade, etc. FAPÍ fund listings.

FUNDOS CAMBIAIS

Table with columns: 21/08/2000, Par liquido, Valor da cota, Rentabilidade, etc. FUNDOS CAMBIAIS fund listings.

FUNDOS DI

Table with columns: 21/08/2000, Par liquido, Valor da cota, Rentabilidade, etc. FUNDOS DI fund listings.

FUNDOS DI

Table with columns: 21/08/2000, Par liquido, Valor da cota, Rentabilidade, etc. FUNDOS DI fund listings.

FUNDOS DI

Table with columns: 21/08/2000, Par liquido, Valor da cota, Rentabilidade, etc. FUNDOS DI fund listings.

FUNDOS DI

Table with columns: 21/08/2000, Par liquido, Valor da cota, Rentabilidade, etc. FUNDOS DI fund listings.

FUNDOS DI

Table with columns: 21/08/2000, Par liquido, Valor da cota, Rentabilidade, etc. FUNDOS DI fund listings.

FUNDOS DI

Table with columns: 21/08/2000, Par liquido, Valor da cota, Rentabilidade, etc. FUNDOS DI fund listings.

FUNDOS DI

Table with columns: 21/08/2000, Par liquido, Valor da cota, Rentabilidade, etc. FUNDOS DI fund listings.

FUNDOS DI

Table with columns: 21/08/2000, Par liquido, Valor da cota, Rentabilidade, etc. FUNDOS DI fund listings.

FUNDOS DI

Table with columns: 21/08/2000, Par liquido, Valor da cota, Rentabilidade, etc. FUNDOS DI fund listings.

FUNDOS DI

Table with columns: 21/08/2000, Par liquido, Valor da cota, Rentabilidade, etc. FUNDOS DI fund listings.

FUNDOS DI

Table with columns: 21/08/2000, Par liquido, Valor da cota, Rentabilidade, etc. FUNDOS DI fund listings.

FUNDOS DI

Table with columns: 21/08/2000, Par liquido, Valor da cota, Rentabilidade, etc. FUNDOS DI fund listings.

FUNDOS DI

Table with columns: 21/08/2000, Par liquido, Valor da cota, Rentabilidade, etc. FUNDOS DI fund listings.

Table with columns: 21/08/2000, Par. Içande, Valor da cota, Rentabilidade acumulada (%). Lists various fund names and their performance metrics.

Table with columns: 21/08/2000, Par. Içande, Valor da cota, Rentabilidade acumulada (%). Lists various fund names and their performance metrics.

Table with columns: 21/08/2000, Par. Içande, Valor da cota, Rentabilidade acumulada (%). Lists various fund names and their performance metrics.

Table with columns: 21/08/2000, Par. Içande, Valor da cota, Rentabilidade acumulada (%). Lists various fund names and their performance metrics.

FUNDOS EXCLUSIVOS

Table with columns: 21/08/2000, Par. Içande, Valor da cota, Rentabilidade acumulada (%). Lists exclusive funds and their performance metrics.

FUNDOS EXCLUSIVOS

Table with columns: 21/08/2000, Par. Içande, Valor da cota, Rentabilidade acumulada (%). Lists exclusive funds and their performance metrics.

FUNDOS EXCLUSIVOS

Table with columns: 21/08/2000, Par. Içande, Valor da cota, Rentabilidade acumulada (%). Lists exclusive funds and their performance metrics.

FUNDOS EXCLUSIVOS

Table with columns: 21/08/2000, Par. Içande, Valor da cota, Rentabilidade acumulada (%). Lists exclusive funds and their performance metrics.

FUNDOS DE INVESTIMENTO NO EXTERIOR

Table with columns: 18/08/2000, Par. Içande, Valor da cota, Rentabilidade acumulada (%). Lists international investment funds.

PLANO GARANTIDO DE BENEFÍCIOS LIVRES

Table with columns: 21/08/2000, Par. Içande, Valor da cota, Rentabilidade acumulada (%). Lists guaranteed benefit plans.

Table with columns: Data, Fundo, Valor do cot., Rentabilidade (%), and other metrics for the 21/08/2000 period.

Table with columns: Data, Fundo, Valor do cot., Rentabilidade (%), and other metrics for the 21/08/2000 period.

Table with columns: Data, Fundo, Valor do cot., Rentabilidade (%), and other metrics for the 21/08/2000 period.

Table with columns: Data, Fundo, Valor do cot., Rentabilidade (%), and other metrics for the 21/08/2000 period.

Table with columns: Data, Fundo, Valor do cot., Rentabilidade (%), and other metrics for the 18/08/2000 period.

Table with columns: Data, Fundo, Valor do cot., Rentabilidade (%), and other metrics for the 18/08/2000 period.

Table with columns: Data, Fundo, Valor do cot., Rentabilidade (%), and other metrics for the 18/08/2000 period.

Table with columns: Data, Fundo, Valor do cot., Rentabilidade (%), and other metrics for the 18/08/2000 period.

FUNDOS CAPITAL PROTEGIDO

Table listing various Capital Protected Funds with their performance metrics.

Table listing various Capital Protected Funds with their performance metrics.

Table listing various Capital Protected Funds with their performance metrics.

Table listing various Capital Protected Funds with their performance metrics.

FUNDOS LIVRES

Table listing various Free Funds with their performance metrics.

Table listing various Free Funds with their performance metrics.

Table listing various Free Funds with their performance metrics.

Table listing various Free Funds with their performance metrics.

FUNDOS MULTIPORTFOLIO

Table listing various Multi-Portfolio Funds with their performance metrics.

Table listing various Multi-Portfolio Funds with their performance metrics.

Table listing various Multi-Portfolio Funds with their performance metrics.

Table listing various Multi-Portfolio Funds with their performance metrics.

FUNDOS OFF SHORE

Table listing various Off-Shore Funds with their performance metrics.

Table listing various Off-Shore Funds with their performance metrics.

Table listing various Off-Shore Funds with their performance metrics.

Table listing various Off-Shore Funds with their performance metrics.

FUNDOS DE RENDA FIXA

Table listing various Fixed Income Funds with their performance metrics.

Table listing various Fixed Income Funds with their performance metrics.

Table listing various Fixed Income Funds with their performance metrics.

Table listing various Fixed Income Funds with their performance metrics.

FUNDOS DE RENDA FIXA

Table listing various Fixed Income Funds with their performance metrics.

Table listing various Fixed Income Funds with their performance metrics.

Table listing various Fixed Income Funds with their performance metrics.

Table listing various Fixed Income Funds with their performance metrics.

IPC-RJ / FGV table with columns: Mês, Índice, % no mês, Acum. no ano, Acum. 12 meses

IPC NO IGP-M / FGV table with columns: Mês, Índice, % no mês, Acum. no ano, Acum. 12 meses

PRO-RATA DA TR*

Large table showing Pro-Rata da TR* from 1999 to 2000, with columns for months and years.

IPC NO IGP / FGV

IPC NO IGP / FGV table with columns: Mês, Índice, % no mês, Acum. no ano, Acum. 12 meses

INPC / IBGE

INPC / IBGE table with columns: Mês, Índice, % no mês, Acum. no ano, Acum. 12 meses

IPC / FIPE

IPC / FIPE table with columns: Mês, Índice, % no mês, Acum. no ano, Acum. 12 meses

IPCA / IBGE

IPCA / IBGE table with columns: Mês, Índice, % no mês, Acum. no ano, Acum. 12 meses

IGP-10

IGP-10 table with columns: Mês, Índice, % no mês, Acum. no ano, Acum. 12 meses

ICV / DIEESE

ICV / DIEESE table with columns: Mês, Índice, % no mês, Acum. no ano, Acum. 12 meses

IGP-M / FGV

IGP-M / FGV table with columns: Mês, Índice, % no mês, Acum. no ano, Acum. 12 meses

IGP-DI / FGV

IGP-DI / FGV table with columns: Mês, Índice, % no mês, Acum. no ano, Acum. 12 meses

IPA NO IGP-M / FGV

IPA NO IGP-M / FGV table with columns: Mês, Índice, % no mês, Acum. no ano, Acum. 12 meses

IPA NO IGP / FGV

IPA NO IGP / FGV table with columns: Mês, Índice, % no mês, Acum. no ano, Acum. 12 meses

INCC NO IGP-M / FGV

INCC NO IGP-M / FGV table with columns: Mês, Índice, % no mês, Acum. no ano, Acum. 12 meses

INCC NO IGP / FGV

INCC NO IGP / FGV table with columns: Mês, Índice, % no mês, Acum. no ano, Acum. 12 meses

PREÇOS - BASE 100

IPC (IBGE) e seus índices formadores (até 15 de mês anterior ao dia 15 do mês de referência). Base: 12/91

UFIR

UFIR table with columns: Dia, Set, Out, Nov, Dez, Jan, Fev, Mar, Abr, Mai, Jun, Jul, Ago

CÂMBIO PARA CÁLCULO DO IMPOSTO DE IMPORTAÇÃO DO DIA 22/08

Câmbio table with columns: Moedas, R\$/Real, Cód. GI, Cód. DI

TAXA REFERENCIAL - TR

Taxa Referencial - TR table with columns: Dia, 1998, 1999, 2000

DÓLAR COMERCIAL / VENDA EM REAIS

Dólar Comercial / Venda em Reais table with columns: Dia, 1998, 1999, 2000

VALORES DE REFERÊNCIA

Valores de Referência table with columns: Ufr, Ufrj, Ufrs

INDEXADORES EXTintos - ORTN / OTN / BTN

Indexadores Extintos - ORTN / OTN / BTN table with columns: Período, Janeiro, Fevereiro, Março, Abril, Maio, Junho, Julho, Agosto, Setembro, Outubro, Novembro, Dezembro

TBF

TBF table with columns: 24 Jul, 25 Jul, 26 Jul, 27 Jul, 28 Jul, 29 Jul, 30 Jul, 31 Jul

TBC

TBC table with columns: Fevereiro/98, Março, 20 de Abril, 20 de Maio

HISTÓRICO DO SALÁRIO MÍNIMO

Histórico do Salário Mínimo table with columns: Período, Janeiro, Fevereiro, Março, Abril, Maio, Junho, Julho, Agosto, Setembro, Outubro, Novembro, Dezembro

HISTÓRICO DO DÓLAR COMERCIAL

Histórico do Dólar Comercial table with columns: Período, Janeiro, Fevereiro, Março, Abril, Maio, Junho, Julho, Agosto, Setembro, Outubro, Novembro, Dezembro

TAXA DE CÂMBIO PARA ATUALIZAÇÃO DE BALANÇO

Taxa de Câmbio para Atualização de Balanço table with columns: Moeda, Câmbio, Venda, Moeda, Câmbio, Venda



Coluna Filatélica

Medalha de Prata na LUBRAPEX 2000

Nelson Porto



Os 30 Anos Destas Colunas - No dia 23 de agosto estamos completando exatamente 30 (trinta) anos dessas Colunas aqui no seu *Jornal do Commercio*. Naquele ano de 1970 começávamos uma nova etapa da Filatelia aqui em Manaus. No ano anterior, havíamos fundado o Clube Filatélico do Amazonas com seus estatutos devidamente publicados no Diário Oficial e assim, faltava somente um meio de comunicação com outros amazonenses para que todos soubessem que, aqui no Amazonas, já estava funcionando um clube destinado a divulgar a Filatelia - como era feito no sul do país.

Dessa forma, naquele dia 23 de agosto de 1970, iniciamos a publicação dessas Colunas, prestigiadas pela aprovação do saudoso Epaminondas Barahuna e contando com o apoio de outros grandes jornalistas que sempre estiveram no *Jornal do Commercio* passamos por outras direções ao mesmo tempo que mostrávamos essas Colunas em exposições filatélicas diversas. O primeiro prêmio que conquistamos foi exatamente na **Exposição Internacional do Sesquicentário**, no Rio Janeiro, quando obtivemos o reconhecimento do que estávamos iniciando aqui em Manaus, trazendo para o Amazonas uma medalha de bronze e um diploma.

Estamos chegando a essas três décadas de apresentações ininterruptas aqui no *Jornal do Commercio* graças ao reconhecimento de todos os seus dirigentes, desde Epaminondas Barahuna, até hoje com o Dr. Guilherme Alufio e seu ilustre filho, o Dr. Sócrates Bomfim, também um avançado filatelista. Nossa festa será realizada neste sábado (26) na Agência Ajuricaba dos Correios, gentilmente cedida por D. Maria Rita Lásmar, a nossa diretora regional que sempre, inegavelmente, prestigiada nossas Colunas, permitindo que o Clube Filatélico

do Amazonas possa também se reunir aos sábados pela manhã na Agência. Muita coisa ainda poderia ser dito nesse espaço que temos aqui no *JC*, mas ficará para outras Colunas.

Desde logo vamos agradecendo aos Drs. Guilherme Alufio e Sócrates Bomfim pelo prestígio que vêm dando às Colunas.

Novos Selos Brasileiros - Mais dois lançamentos filatélicos chegaram às agências do Correios neste mês de agosto.

Dia 10 - Um selo em homenagem ao "Centenário do Nascimento de Gustavo Capanema" da Série Personalidades. A arte de selo é de Thereza Regina Barja Fidalgo e o selo tem um facial de 60 centavos, tiragem de 1.440.000 exemplares em folhas de 24 selos.

Dia 16 - Mais um selo da Série Personalidades: "Centenário do Nascimento de Milton Campos". A arte ainda é de Thereza R. B. Fidalgo e o selo tem um facial de R\$ 1,00, uma tiragem de 1.400.000 exemplares em folhas de 24 selos.

Ilustramos a Coluna com os dois selos acima citados.

O Selo Personalizado - Ainda está dando muita discussão entre os filatelistas brasileiros a possibilidade do selo lançado exclusivamente em Salvador, vir a ser utilizado de modo a proporcionar a outros filatelistas a sua aquisição com a consequente impressão de fotos ao lado do selo, da mesma forma como foi feito em Salvador. Até a presente data estão surgindo apenas especulações nada realistas.

Novo Catálogo RHM - É quase certo o aparecimento desse catálogo tão esperado pelos filatelistas brasileiros. Somente ainda estão sendo definidos detalhes: se o mesmo virá completo ou como um "simplificado" como foi o de 1997.

Toda correspondência para esta Coluna: **NELSON PORTO - Caixa Postal 581 - Manaus - 69011-970-AM.**

A nova safra da poesia amazonense

Ronaldo Assis



Joel participa de coletânea poética e se prepara para representar o Amazonas no Festival de Música e Poesia em São Paulo

Cândida Osório
em-dia@bol.com.br

A poesia "Lamentos" rendeu ao amazonense Joel Cabral de Abreu, 24 anos, o primeiro lugar no Concurso de Contos e Poesias, realizado no mês de julho pelo Instituto Nacional dos Escritores/Núcleo Amazonas. O prêmio já garantiu também a participação de Joel, em 2002, no Festival de Música e Poesia, que acontece em São Paulo a cada três anos. De acordo com sua classificação no evento, ele deverá representar o Brasil no Festival Latino-americano de Música e Poesia, sem data nem local definidos. "Agora só depende do meu desempenho", ressalta o poeta.

"Lamentos" está sendo utilizada como material de estudo nos cursos de línguas pela Pastoral dos Migrantes, entidade ligada à Igreja Católica. Feliz por ver seu trabalho fluindo, Joel diz que não pensa em se acomodar, por isso concilia o lado profissional com a poesia. "Não consigo viver sem a poesia, mas não posso sobreviver apenas dela, por isso penso que a poesia tem de andar lado a lado com uma profissão", justifica o poeta.

Nascido e criado na ilha do Jacurutu, localizada no município de Iranduba - a 25 quilômetros de Manaus, Joel vive longe do burburinho da cidade. Ele conta que passa horas à beira do barranco quando vai tomar banho no rio, observando as corredeiras e ouvindo o canto dos pássaros.

Embora Joel habite distante dos

grandes centros urbanos, sua sede de conhecimento ultrapassa os limites da ilha do Jacurutu. Vai a Iranduba todos os dias, onde está cursando Licenciatura em Educação Rural, no Instituto Politécnico Rural da Amazônia 'Djalal Eghrari' (IPRAM), que mantém convênio com uma fundação educacional colombiana. Aos sábados viaja a Manaus para estudar inglês, na Pastoral dos Migrantes.

As sarauteiras em frente à casa de Joel lhe deram inspiração para escrever "Lamentos". Foi uma cena marcante, conta ele, quando as madeiras passaram por aquele lugar e levaram consigo as árvores. Depois de dois anos conseguiu colocar no papel a revolta daquele momento.

Como complemento, Joel buscou embasamento em livros como "O homem da rosa", de Carlos Costa - o qual lhe deu uma base romântica; em "Os quelônios do Carabinari", de Antístenes Pinto. Joel tirou o conhecimento científico da região. Outras fontes que o auxiliaram foram "Overdose de solidão", de Gisele Carvalho e trechos das obras de Rubens Braga.

O ponto central de "Lamentos" é o despertar da consciência regio-

nal. Com essa poesia Joel quer chamar a atenção para os problemas mais íntimos da Amazônia: "Não adianta investir tanto dinheiro em preservação se não ocorrer um despertar da consciência do próprio caboclo. Cada pessoa que vive na região precisa tomar consciência que não deve desmatar, tão pouco acabar com os peixes do

rios, pois vai fazer falta para a sua descendência. A ausência de conscientização do homem prejudica a ele próprio e as gerações futuras", acredita o poeta.

A descoberta pela poesia começou aos 13 anos de idade, quando Joel tentava extravasar suas emoções ao sofrer uma decepção afetiva. A partir desse momento, começou a se identificar com as obras de Castro Alves e outros poetas românticos. Essa foi uma forma, diz Joel, de canalizar determinados traumas e revoltas ocorridos ainda na fase adolescente. "Nesse período estava em transformação, a poesia foi o meu ponto de equilíbrio", assegura o poeta.

Quando Joel tomou gosto pela literatura, começou a escrever sem parar, mas sempre arquivando tudo que produzia. Dez anos

depois, conseguiu editar a poesia "Adeus saudade", publicada em junho de 1999, na coletânea *Poetas Ocultos II*, organizada pela escritora Gisele Carvalho e pelo artista plástico Roberto Couto.

"Adeus saudade" concedeu a Joel uma classificação entre os 200 melhores poetas num concurso de 4 mil concorrentes. Em seguida ele tomou parte em outro concurso, no qual participou com 3 mil pessoas, classificando-se entre os 150 candidatos com a poesia "Em nome do amor", publicada em *Poetas Ocultos III*.

Joel já foi convidado para participar da quarta versão da coletânea organizada por Gisele Carvalho e Roberto Couto, que tem previsão de lançamento para este mês.

O jovem poeta revela que a ilha de Jacurutu está se tornando pequena para suas pretensões literárias e profissionais. Precisa estudar, alargar seus conhecimentos, por essa razão está acertando sua mudança para Iranduba a partir de janeiro de 2001. "Para escrever preciso ter um conjunto de conhecimentos. Gosto da paz da ilha, do contato direto com a natureza. Mas só este contato não é suficiente para que eu faça um bom trabalho, desenvolva minha atividade. O poeta necessita de conhecimentos científicos, históricos e geográficos", observa Joel, que pretende reunir o trabalho arquivado ao longo dos anos e publicá-lo.

Joel nasceu e foi criado na ilha do Jacurutu, no município de Iranduba, onde vive longe do burburinho da cidade. O poeta conta que passa horas à beira do barranco quando vai tomar banho no rio, observando as corredeiras e ouvindo o canto dos pássaros

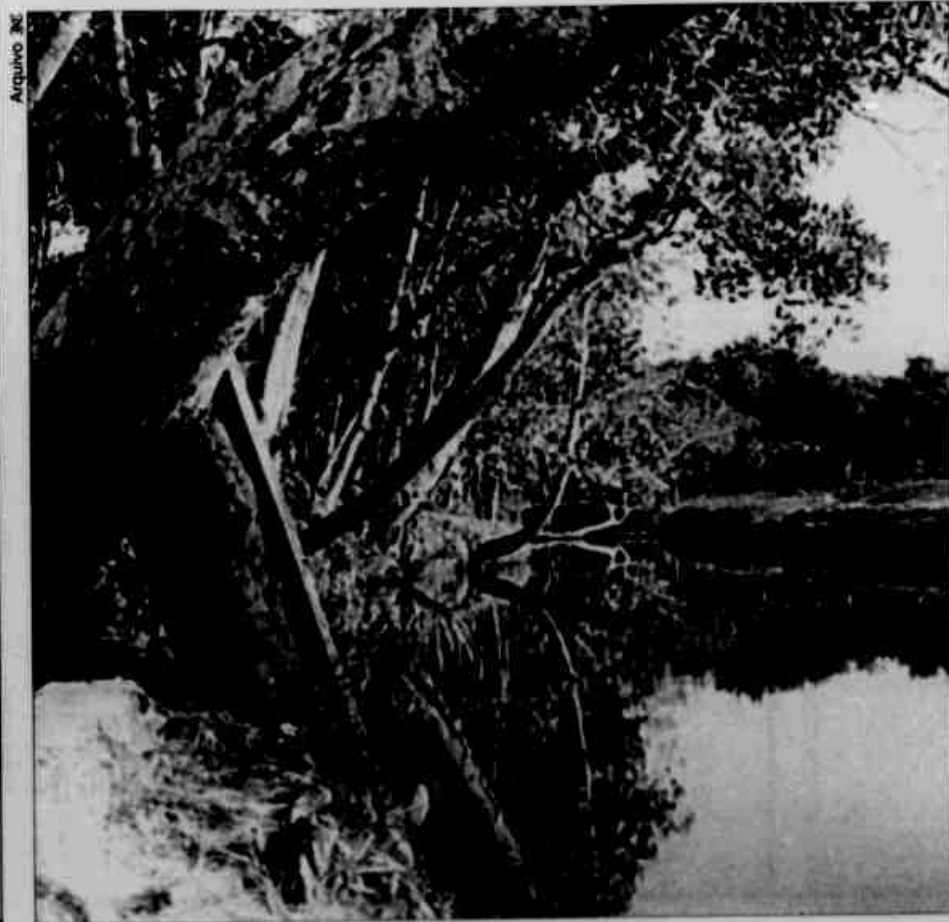

"Lamentos"

*Quero sentir o sopro do vento,
Ouvir o cantar dos pássaros,
e depois o lamento do homem
que perdeu a consciência,*

*E vendeu os peixes
de um lago que nem lhe pertencia,
e parte da selva à uma madeira
que por ali apareceu.*

*Vendeu também
Seu terreno para um estranho
que muito dinheiro lhe ofereceu.*

*E depois um sorriso
do desbravador capitalista
por ter enganado o caboclo.*

*Eu ainda insisto em sonhar,
e quero ver a fúria do Solimões
branqueando suas águas,
e amedrontando os desbravadores,
engolindo as terras,
arrancando os matos de suas margens.*

*Quero ver os horrores místicos amazônicos
Como uma expressão de protesto natural,
contra os seres desalmados, que
dizem que pensam, mas vivem
como simples animais.*



Cartório do Registro de Protesto de Letras Manaus - Amazonas

Primeiro Ofício

EDITAL

Em meu cartório na rua Joaquim Sarmiento, 418, acham-se para ser protestados por falta de aceite, devolução e pagamento, os títulos dos sacados abaixo discriminados, com seus respectivos débitos, e como os devedores não foram encontrados nesta cidade, pelo presente e de direito, de acordo com o parágrafo único do art. 883 do código civil e o item IV do decreto 2044 de 31 de dezembro de 1908 ficam intimados a virem pagar-nos ou nos dar as razões porque não o fazem, ficando desde já notificados de seus protestos, caso assim não procedam dentro do prazo legal.

Nome do Devedor	Protocolo	Valor R\$
Acurcio Ypiranga Benevides	514.498/1	219,42
Acurcio Ypiranga Benevides	514.501/5	140,76
Amazon Palace Eventos Ltda.	514.837/5	28.110,68
Casa das Hélices Ind. e Com. Rep. Ltda.	515.007/8	3.028,00
Conservação e Limpeza New Service Ltda.	514.949/5	101,10
D. P. Pinto	514.536/8	857,79
Fermac Ltda.	514.517/1	420,00
L. F. Ramos	514.969/0	200,00
M. N. Campos Queiroz	514.471/0	1.141,82
Manguiera da Amazônia Ltda.	514.435/3	437,52
Maria Sônia Souza Oliveira	515.056/6	432,00
Tavaj Transportes Aéreos Regulares Ltda.	514.437/0	276,33
Vanete Rodrigues da Silva	514.953/3	129,00

Manaus, 21 de agosto de 2000.

Cartório do Registro de Protesto de Letras Manaus - Amazonas

Terceiro Ofício

EDITAL

Em meu cartório na rua Joaquim Sarmiento, 418, acham-se para ser protestados por falta de aceite, devolução e pagamento, os títulos dos sacados abaixo discriminados, com seus respectivos débitos, e como os devedores não foram encontrados nesta cidade, pelo presente e de direito, de acordo com o parágrafo único do art. 883 do código civil e o item IV do decreto 2044 de 31 de dezembro de 1908 ficam intimados a virem pagar-nos ou nos dar as razões porque não o fazem, ficando desde já notificados de seus protestos, caso assim não procedam dentro do prazo legal.

Nome do Devedor	Protocolo	Valor R\$
Acurcio Ypiranga Benevides	1.273.018/7	865,72
Amazon Palace Eventos Ltda.	1.273.342/9	3.105,38
Casa das Hélices Ind. e Com. Rep. Ltda.	1.273.556/1	1.466,00
Comercial Castelo Branco Ltda.	1.273.253/8	199,88
Continental Calçados Ltda.	1.273.029/2	275,63
CV Valles Construção e Conservação Ltda.	1.273.532/4	3.120,00
F. W. da Silva Siqueira	1.273.133/7	279,83
G. G. da Silva Lanchonete	1.273.200/7	540,77
G. G. da Silva Lanchonete	1.273.203/1	60,93
Gracimar Viana da Gama	1.273.362/3	16,40
Helem Regina Silva da Rocha	1.273.642/8	285,00
I. B. da Costa Drogaria	1.273.228/7	112,95
Ilmar da Silva Pessoa	1.273.259/7	722,00
Importadora Souza Armaus Ltda.	1.273.172/8	1.140,00
Indústria e Com. de Cal Nav. Parauari Ltda.	1.273.011/0	14.440,00
Ivan Domingues da Silva Junior	1.273.461/1	95,68
Ivan Domingues da Silva Junior	1.273.462/0	104,00
José E. Soares Pinto	1.273.514/6	400,00
M. M. de Freitas Ltda.	1.273.321/6	3.925,30
Manoel Santana da Silva	1.273.264/3	280,87
Marcos Vinicius de Vasconcelos Marques	1.273.343/7	2.521,00
Maria Goreth Pereira Cardoso	1.273.340/2	417.152,90
Master Comunicações Ltda.	1.273.120/5	27
Pedrosa e Cia Ltda.	1.273.065/9	796,73
Philtex Indústria da Amazônia Ltda.	1.273.020/9	635,00
Platium Construção Ltda.	1.273.155/8	413,85
Prosec Projetos Serv. de Const. e Com. Ltda.	1.273.497/2	700,00
Sintextil Indústria de Tecidos Ltda.	1.273.231/7	1.759,27
Vanete Rodrigues	1.273.500/6	354,74
Vanete Rodrigues da Silva	1.273.528/6	120,00

Manaus, 21 de agosto de 2000.

Cartório do Registro de Protesto de Letras Manaus - Amazonas

Quarto Ofício

EDITAL

Em meu cartório na rua Henrique Martins, 446, acham-se para ser protestados por falta de aceite, devolução e pagamento, os títulos dos sacados abaixo discriminados, com seus respectivos débitos, e como os devedores não foram encontrados nesta cidade, pelo presente e de direito, de acordo com o parágrafo único do art. 883 do código civil e o item IV do decreto 2044 de 31 de dezembro de 1908 ficam intimados a virem pagar-nos ou nos dar as razões porque não o fazem, ficando desde já notificados de seus protestos, caso assim não procedam dentro do prazo legal.

Nome do Devedor	Protocolo	Valor R\$
Alex Viana Vieira	1.178.742/8	1.680,61
Amazon Palace Eventos Ltda.	1.178.686/3	5.773,45
Diocese do Alto Solimões Ltda.	1.178.709/6	2.007,70
Etelvina Pinheiro do Lago	1.178.892/0	583,64
Gilvan Gomes de Souza	1.178.743/6	636,78
L. R. C. Navegação e Agropecuária Ltda.	1.178.737/1	112,74
Livraria Esp. André Luis Ltda.	1.178.927/7	163,73
Maraí Valéria Correa Lima	1.178.935/8	500,00
Paulo Otero de Souza	1.178.683/9	622,17
S. da Silva Martins Comercial Ltda.	1.178.884/0	1.283,47
S. Pontes Dias	1.178.829/7	1.971,60
Vanete Rodrigues da Silva	1.178.761/4	155,00

Manaus, 21 de agosto de 2000.

COMUNICADO

O Conselho Regional de Contabilidade do Estado do Amazonas estará selecionando profissionais com nível superior completo em Ciências Contábeis para atuar na Fiscalização no Exercício da Profissão Contábil no período de 23.08 à 31.08.2000.

Os interessados deverão protocolar os seus currículos na sede do CRC-AM, sito à Rua Lobo D'Almada, 380 - Centro.

Contador **ANTÔNIO AUGUSTO DE SÁ COLARES**
Presidente

**REPÚBLICA FEDERATIVA DO BRASIL
ESTADO DO AMAZONAS
CARTÓRIO DO 6º OFÍCIO DO REGISTRO CIVIL
Oficial: Selma Maria Lira Barros**

EDITAL DE PROCLAMAS

Faço saber que pretendem casar-se: **LUIZ RAIMUNDO PASSOS**, bras., solt., func. pub., filho de Francisco Passos de Lima e Valda Marques da Silva. **DILSAMAR FARIAS FERREIRA**, bras., solt., do lar, filha de Dilson Ferreira da Silva e Naiva Barbosa Farias. **LUCIANO ALVES BEZERRA**, bras., solt., pintor, filho de Francisco Idalino Bezerra e Francisca Alves Bezerra. **GUARDALUPE GOMES GOMES**, bras., solt., do lar, filha de Leão Ramos Garcia e Eusebia de Souza Gomes. **KLEBERSON CORREA MAR**, bras., solt., industrial, filho de José Maria Pereira Mar e Ivaneide Lemos Correa Ana Siqueira Moraes. **EVANYELLE LIMA DA SILVA**, bras., solt., do lar, filha de Evandro Sebastião da Silva e Sirlei Lima da Silva. **LINDORMAR RIBEIRO BRANDÃO**, bras., solt., op. de lab., filho de Francisco Guedes Brandão e Cecília Ribeiro Brandão. **ALCINARA MARQUES DOS SANTOS**, bras., solt., professora, filha de Arlindo Pantoja dos Santos e Iracema Marques Pantoja. **LUCIANO CABRAL CLEMENTINO**, bras., solt., caixa, filho de Severino Clementino Filho e Izabel Cabral Clementino. **PATRICIA PICANÇO FERREIRA**, bras., solt., estudante, filha de Severino Santana Camino Ferreira e Terezinha de Jesus Picanço. **LUIZ NORONHA FERREIRA**, bras., solt., comerciante, filho de Fernandes de Souza Ferreira e Euzábia Noronha Ferreira. **MARIA SOCORRO GAMA PINTO**, bras., solt., do lar, filha de Luiz Gama Pinto e Raimunda Pinto de Noronha. **ORIVALDO NOGUEIRA BRASIL**, bras., solt., braçal, filho de Pedro Brasil de Azevedo e Ondina Nogueira Brasil. **LUCIANE AZEVEDO DE ALMEIDA**, bras., solt., recepcionista, filha de George Gomes de Almeida e Irismar Nogueira de Azevedo. **LUCIANO GOMES DA SILVA**, bras., solt., motorista, filho de Antônio Gomes da Silva e Francisca Gomes da Silva. **ANDREZA GONÇALVES DE SOUZA**, bras., solt., estudante, filha de Herculano Gonçalves de Souza e Raimunda Nunes Pinheiro. **LEGILDO BISPO DOS SANTOS**, bras., solt., pintor, filho de José Bispo dos Santos e Celina de Jesus Santos. **ANA CLÁUDIA SALES SANTOS**, bras., solt., recepcionista, filha de Reinaldo Sales dos Santos e Maria de Fátima dos Santos. **MANUEL DE NAZARÉ DOS SANTOS**, bras., solt., autônomo, filho de Sabino Joaquim dos Santos e Joaquina dos Santos. **MARGARIDA LIMA DE ANDRADE**, bras., solt., do lar, filha de Antônio Libório de Andrade e Joaquina Lima de Andrade. **MÁRCIO TRINDADE VIEIRA**, bras., solt., pintor, filho de Manoel Inácio Vieira e Terezinha Trindade Vieira. **IVANIRA FRUTUOSO DOS SANTOS**, bras., solt., do lar, filha de Raimundo Barbosa dos Santos e Maria Frutuoso Costa dos Santos. **MARCOS DA COSTA GOMES**, bras., solt., industrial, filho de Raimundo Cajueiro Gomes e Raimunda da Costa Gomes. **CLEIDE SILVA DE PAULA**, bras., solt., do lar, filha de João Ferreira de Paulo e Matilde Silva de Paulo. **MÁRIO ALUISIO MARTINS DA SILVA**, bras., solt., pedreiro, filho de Maria Martins da Silva. **ALCINEIDE PROTÁZIO DE SOUZA**, bras., solt., do lar, filha de Adalinda Protázio de Souza. **MARCOS DE SOUZA SANTOS**, bras., solt., carteiro, filho de Mateus Rodrigues dos Santos e Terezinha Rodrigues de Souza. **PATRICIA DE SOUZA GOMES**, bras., solt., do lar, filha de Serafim Antônio Farias Gomes e Maria de Souza Gomes. **MARINHO DOS SANTOS DA SILVEIRA**, bras., solt., autônomo, filho de Jorge Santos da Silveira e Adelia dos Santos da Silveira. **MARIA LOURENÇO DE SALES**, bras., solt., estudante, filha de Carmine Correa de Sales e Vanda Lourenço de Sales. Se alguém souber de algum impedimento que os declare na forma da Lei.

Manaus, 14 de julho de 2000.

Selma Maria Lira Barros
Oficial

ALFEMA NORTE S/A INDUSTRIA E COMÉRCIO

CNPJ nº 04.221.255/0001-35

EDITAL DE CONVOCAÇÃO

ASSEMBLÉIA GERAL ORDINÁRIA E EXTRAORDINÁRIA

Ficam convidados os Srs. Acionistas a se reunirem em Assembléia Geral Extraordinária, que se realizará no dia 31 de agosto de 2000, às 10:00 horas, na sede social, na Rua Matrxã nº 245, na Capital do Estado do Amazonas, para deliberarem sobre a seguinte ordem do dia:

- a) Eleição dos membros do Conselho de Administração e fixação da remuneração dos administradores;
- b) Alteração de endereço da Filial São Paulo e
- c) Outros assuntos de interesse social.

Manaus, 18 de agosto de 2000.

Conselho de Administração



**GOVERNO DO ESTADO DO AMAZONAS
GABINETE DO GOVERNADOR
COMISSÃO DE LICITAÇÃO DE COMPRAS, LOCAÇÕES
E ALIENAÇÕES**

AVISO DE LICITAÇÃO

REF. AS TPS NºS 158, 159, 160 e 163/2000-CLCLA

A COMISSÃO DE LICITAÇÃO DE COMPRAS, LOCAÇÕES E ALIENAÇÕES do Estado do Amazonas, torna público para conhecimento dos interessados, que fará realizar em sua sede, localizada na Av. Carvalho Leal nº 1777 - 2º andar na cidade de Manaus-AM, fone (92) 663-1679, as seguintes licitações:

Tomada de preço nº 158/00 - Locação de equipamento para execução de serviços de Terraplenagem, melhoramento e pavimentação nos bairros Areal do Mindu, Loteamento Castanheira e Comunidade Cidade do Leste, conforme Projeto Básico anexo ao respectivo edital.
Data da abertura: 11/09/2000 às 09:00 horas.
Valor do Edital: R\$ 10,00

Tomada de preço nº 159/00 - Locação de equipamentos para execução de serviços de Terraplenagem, melhoramento e pavimentação nos bairros Campo Dourado, Campo dos Urupurus e Comunidade Alfredo Nascimento, conforme Projeto Básico anexo ao respectivo edital.
Data da abertura: 11/09/2000 às 10:00 horas.
Valor do Edital: R\$ 10,00

Tomada de preço nº 160/00 - Locação de equipamentos para execução de serviços de Terraplenagem, melhoramento e pavimentação nos bairros Parque dos Tucanos, Jardim Novo Oriente e Loteamento Popular Carijó, conforme Projeto Básico anexo ao respectivo edital.
Data da abertura: 11/09/2000 às 11:00 horas.
Valor do Edital: R\$ 10,00

Tomada de preço nº 163/00 - Locação de barco de passageiros para SEINT, conforme Projeto Básico anexo ao respectivo edital.
Data da abertura: 13/09/2000 às 09:00 horas.
Valor do Edital: R\$ 10,00

O edital e seus respectivos anexos, poderão ser examinados e adquiridos no endereço acima citado, no horário das 08:00 às 14:00, mediante o pagamento do valor do Edital, acrescido da taxa de expediente, recolhidos através de DAR, em uma das Agências do Banco do Estado do Amazonas S.A.

Manaus, 22 de agosto de 2000.

IOMAR CAVALCANTE DE OLIVEIRA
Presidente



**GOVERNO DO ESTADO DO AMAZONAS
GABINETE DO GOVERNADOR
COMISSÃO DE LICITAÇÃO DE COMPRAS, LOCAÇÕES
E ALIENAÇÕES**

AVISO DE LICITAÇÃO

REF. AS TPS NºS 138, 140, 157 e 164/2000-CLCLA

A COMISSÃO DE LICITAÇÃO DE COMPRAS, LOCAÇÕES E ALIENAÇÕES do Estado do Amazonas, torna público para conhecimento dos interessados, que fará realizar em sua sede, localizada na Av. Carvalho Leal nº 1777 - 2º andar na cidade de Manaus-AM, fone (92) 663-1679, as seguintes licitações:

Tomada de preço nº 138/00 - Aquisição de equipamento de informática para o PSC, conforme especificações anexas ao respectivo edital.
Data da abertura: 12/09/2000 às 09:00 horas.
Valor do Edital: R\$ 10,00

Tomada de preço nº 140/00 - Aquisição de carga de gás liquefeito de petróleo para PMAM, conforme especificações anexas ao respectivo edital.
Data da abertura: 11/09/2000 às 12:00 horas.
Valor do Edital: R\$ 10,00

Tomada de preço nº 157/00 - Aquisição de camisas com logotipo do Governo, conforme especificações anexas ao respectivo edital.
Data da abertura: 12/09/2000 às 10:00 horas.
Valor do Edital: R\$ 10,00

Tomada de preço nº 164/00 - Permissão onerosa p/exploração do restaurante nas dependências do UTAM, conforme Projeto Básico anexo ao respectivo edital.
Data da abertura: 13/09/2000 às 10:00 horas.
Valor do Edital: R\$ 10,00

O edital e seus respectivos anexos, poderão ser examinados e adquiridos no endereço acima citado, no horário das 08:00 às 14:00, mediante o pagamento do valor do Edital, acrescido da taxa de expediente, recolhidos através de DAR, em uma das Agências do Banco do Estado do Amazonas S.A.

Manaus, 22 de agosto de 2000.

IOMAR CAVALCANTE DE OLIVEIRA
Presidente

**PODER JUDICIÁRIO
JUSTIÇA DO TRABALHO
TRIBUNAL REGIONAL DO TRABALHO DA 11ª REGIÃO****EDITAL DE CITAÇÃO À RECLAMADA**

ÓRGÃO: 3ª VARA DO TRABALHO - MANAUS

O Juiz Titular da 3ª VARA DO TRABALHO DE MANAUS, FAZ SABER a todos quantos o presente EDITAL virem, ou dele notícia tiverem que, fica CITADO a RECLAMADA-EXECUTADA, PERFIL COMERCIAL SERVIÇOS LTDA, atualmente em lugar incerto e não sabido, para no prazo de 48 (quarenta e oito) horas, pagar ou garantir, a execução, sob pena de PENHORA, a quantia de R\$ 71,60 (setenta e um reais e sessenta centavos), referente a ENCARGOS PREVIDENCIÁRIOS nos autos do Processo nº R-09356/2000-03-MAO, entre as partes: LUIZ ANGELO DIAS PINTO, exequente e PERFIL COMERCIAL SERVIÇOS LTDA, executada. Caso não pague, nem garanta a execução, proceda-se a penhora de tantos bens quantos bastem para o integral pagamento da dívida.

O QUE CUMPRAR, NA FORMA DA LEI. DADO E PASSADO na Secretaria da 3ª VARA DO TRABALHO DE MANAUS, ao(s) 17 dia(s) do mês de agosto do ano de 2000. Eu, IRANY DE OLIVEIRA CAVALCANTE, TÉCNICO JUDICIÁRIO, digitei. E eu, MARIA ARMINDA FONSECA BASTOS, Diretor(a) da Secretaria, subscrevo.

LAIRTO JOSÉ VELOSO
Juiz Titular**ESTADO DO AMAZONAS
COMISSÃO DE LICITAÇÃO DE OBRAS E SERVIÇOS
DO PODER EXECUTIVO****RESULTADO DE JULGAMENTO**

A CLOS, torna público para conhecimento dos interessados, o Resultado de Julgamento das Propostas das seguintes licitações:

1) TOMADA DE PREÇOS nº 001/2000 - CLOS:
Empresa vencedora da Licitação CONSTRUTORA RICARDO NEVES LTDA. (única empresa a participar do certame).

2) TOMADA DE PREÇOS nº 013/2000 - CLOS:
2.1. Empresas Classificadas:

- a) 1º lugar: DEMAC CONSTRUTORA LTDA.
b) 2º lugar: CONCRETA ENGENHARIA E CONSTRUÇÕES LTDA.
c) 3º lugar: GALVINHO ENGENHARIA LTDA.

2.2. Empresas Desclassificadas:

a) Não houve.

3) TOMADA DE PREÇOS nº 014/2000 - CLOS:
3.1. Empresas Classificadas:

- a) 1º lugar: ERAM ESTALEIRO RIO AMAZONAS LTDA.
b) 2º lugar: GAVINHO ENGENHARIA LTDA.

3.2. Empresas Desclassificadas:

a) Não houve.

4) TOMADA DE PREÇOS nº 016/2000 - CLOS:
4.1. Empresas Classificadas:

- a) 1º lugar: INSTALA ENGENHARIA E CONSTRUÇÕES LTDA.
b) 2º lugar: GAVINHO ENGENHARIA LTDA.

4.2. Empresas Desclassificadas:

a) Não houve.

5) TOMADA DE PREÇOS nº 020/2000 - CLOS:
5.1. Empresas Classificadas:

- a) 1º lugar: BRECHA TRANSPORTES E TURISMO LTDA.
b) 2º lugar: LOCADORA LOCARÁPIDO LTDA.

5.2. Empresas Desclassificadas:

a) Não houve.

6) TOMADA DE PREÇOS nº 025/2000 - CLOS:
6.1. Empresas Classificadas:

- a) 1º lugar: HIDROENG CONSTRUÇÕES LTDA.
b) 2º lugar: GAVINHO ENGENHARIA LTDA.

6.2. Empresas Desclassificadas:

a) Não houve.

7) TOMADA DE PREÇOS nº 026/2000 - CLOS:
7.1. Empresas Classificadas:

- a) 1º lugar: A & B ENGENHARIA LTDA.
b) 2º lugar: CONTEC - CONSTRUÇÕES E TECNOLOGIA LTDA.
c) 3º lugar: GAVINHO ENGENHARIA LTDA.

7.2. Empresas Desclassificadas:

a) Não houve.

8) TOMADA DE PREÇOS nº 029/2000 - CLOS:
8.1. Empresas Classificadas:

- a) 1º lugar: ERAM ESTALEIRO RIO AMAZONAS LTDA.
b) 2º lugar: GAVINHO ENGENHARIA LTDA.

8.2. Empresas Desclassificadas:

a) Não houve.

LOURENÇO DOS SANTOS PEREIRA BRAGA
Presidente da CLOS**ESTADO DO AMAZONAS
PODER JUDICIÁRIO
CARTÓRIO DO 5º OFÍCIO DO REGISTRO CIVIL
AV. CARVALHO LEAL, 1516 - CACHOEIRINHA
OFICIAL: MARCO HENRIQUE R. MESQUITA****EDITAL DE PROCLAMAS**

FAÇO SABER que pretendem casar-se e, para tanto, apresentaram todos os documentos exigidos por LEI, os nubentes, nesta: EDILSON ALVES DE ALMEIDA, brasileiro, taxista, solteiro, nascido em Manaus-AM, aos 12.06.70, residente e domiciliado à rua Rosa de Maio, nº 224 - Colônia Santo Antonio, filho de Etigênio Gomes de Almeida e Creuza Alves de Almeida e REJANE SILVA DE FREITAS, brasileira, do lar, solteira, nascida em Manaus-AM, aos 07.03.70, residente e domiciliada no mesmo endereço do nubente, filha de Francisco Freitas de Lima e Regina Emiliano Silva de Freitas; LUCIO MARCOS DOS SANTOS PIRES, brasileiro, pintor, solteiro, nascido em Manaus-AM, aos 31.05.79, residente à rua Pensador nº 22 - Adrianópolis, nesta, filho de Marcos Aurélio Garcez Pires e Maria Auxiliadora dos Santos e VANESSA LIMA CAVALCANTE, brasileira, estudante, solteira, nascida em Manaus-AM, aos 04.10.82, residente e domiciliada à rua São Domingos, nº 480, Aleixo, nesta, filha de Lázaro Valente Cavalcante e Maria do Socorro Lima Cavalcante; FRANCISCO CARNEIRO DA ROCHA, brasileiro, serralheiro, solteiro, nascido em Pauni-AM, aos 23.06.71, filho de José Dantas da Rocha e Fausta Carneiro da Rocha, residente e domiciliado à rua Barreirinha, s/n, qd. 16 - Grande Vitória, nesta e ROSINEIDE MOREIRA GOMES, brasileira, agente comunitária de Saúde, solteira, nascida em Careiro-AM, aos 14.06.73, filha de Zulia Moreira Gomes, residente no mesmo endereço do nubente - LUIZ CARLOS ARAUJO DA SILVA, brasileiro, borracheiro, solteiro, nascido em Manaus-AM, aos 03.09.67, filho de Luiza Gonzaga da Silva e Maria Araújo Montenegro, residente e domiciliado à rua Rosa de Maio nº 225 - Colônia Santo Antonio II, nesta e ELCILENE ALVES DE ALMEIDA, brasileira, do lar, solteira, nascida em Manaus-AM, aos 15.08.67, filha de Etigênio Gomes de Almeida e Creuza Alves de Almeida, residente no mesmo endereço do nubente; WESTEN NOGUEIRA MAGALHÃES, brasileiro, mensageiro, solteiro, nascido em Manaus-AM, aos 26.08.79, filho de José Silva de Magalhães e Celene Nogueira Magalhães, residente à rua Hugo de Abreu, nº 53 - Coroado III, nesta; e ILZA DE OLIVEIRA TAVARES, brasileira, calibradora, solteira, nascida em Coari-AM, aos 14.03.73, filha de Pedro Tavares de Oliveira e Maria de Oliveira Tavares, residente à rua Vale do Sol, 26-H, Lirio do Vale I, nesta; MOZINEY DE CASTRO SENA, brasileira, vendedor, solteiro, nascido em Manaus-AM, aos 26.05.67, filho de José de Sena e Luiza de Castro Sena, residente à rua Carlos Braga nº 125 - Jorge Teixeira, nesta; VANUZA COELHO DE SOUZA, brasileira, comerciante, solteira, nascida em Manacapuru-AM, aos 11.12.75, filha de Robaldo Souza Rodrigues e Esmeralda Gomes Coelho, residente no mesmo endereço do nubente; ANTONIO CARLOS SÁ E SILVA, brasileiro, servidor público, solteira, nascida em Manaus-AM, aos 17.05.67, filho de Antonio Benjamin e Aida Sá e Silva, residente à Av. Tefé, 31 - Costa e Silva - Raiz, nesta e ELANE CRISTINA BENTES DOS SANTOS, brasileira, comerciante, solteira, nascida em Manaus-AM, aos 20.09.72, filha de Nafânio Freitas dos Santos e Eladyr Bentes Becil, residente no mesmo endereço do nubente; HADSON DOS SANTOS CARDOSO, brasileiro, Operador de Produção, solteiro, nascido em Manaus-AM, aos 14.12.74, filho de José Adejane Matos Cardoso e Maria Vanilda dos Santos, residente à rua 143 - casa 30 - Núcleo 09 - Cidade Nova, nesta e MIRIAM FREITAS DA ROCHA, brasileira, estudante, solteira, nascida em Manaus-AM, aos 26.07.78, filha de Francisco Alves da Rocha e Bernardina Freitas da Rocha, residente à rua 131 - casa 08 - núcleo 10 - Cidade Nova, nesta; ADRIANO JOSÉ BALIEIRO PINHEIRO, brasileiro, encarregado de depósito, solteiro, nascido em Coari-AM, aos 15.02.75, filho de Jbsé Marques Pinheiro-Filho e Edineide Balieiro Pinheiro, residente à rua C-13 - casa 509 - Conj. Ajuricaba, nesta e MARIA DO PERPÉTUO SOCORRO DE OLIVEIRA CAVALCANTE, brasileira, aux. de escritório, solteira, nascida em Manaus-AM, aos 26.08.74, filha de Lázaro Cavalcante Paulino e Fabiana de Oliveira Cavalcante, residente à travessa São Judas nº 186 - Adrianópolis, nesta. Se alguém souber de algum impedimento dos nubentes acima relacionados, que oponha-os na forma da LEI.

Manaus (AM), 01 de agosto de 2000.

Mº do Perpétuo Socorro Guimarães
Aux. de Cartório**PODER JUDICIÁRIO
JUSTIÇA DO TRABALHO
TRIBUNAL REGIONAL DO TRABALHO DA 11ª REGIÃO****EDITAL DE PRAÇA ÚNICA COM PRAZO DE 20 DIAS**

ÓRGÃO: 3ª VARA DO TRABALHO - MANAUS

O Juiz Titular da 3ª VARA DO TRABALHO DE MANAUS, FAZ SABER a todos quantos o presente EDITAL virem, ou dele notícia tiverem que, no dia 15/09/2000, às 09:30 horas no Depósito Judiciário RUA DR. MACHADO, 930 - PRAÇA 14 DE JANEIRO, serão levados a público pregão de venda e arrematação, a quem oferecer o maior lance do(s) bem(ns) penhorado(s) na execução movida por PEDRO CARVALHO DOS SANTOS contra TECPLAN CONSTRUÇÕES LTDA., bem encontrado a AV. SANTA CRUZ MACHADO, 150 - RAIZ. 01 (UMA) BETONEIRA DE 320 LTS. C/MOTOR-POSSAMEI COR AMARELA, EM BOM ESTADO DE CONSERVAÇÃO, AVALIADA EM R\$ 700,00. 01 (UMA) BETONEIRA DE 125 LITROS, MARCA PROMAC INDUSTRIAL, MODELO MW130-AG, SÉRIE Nº 400962/00171, ANO 1995, EM BOM ESTADO D CONSERVAÇÃO. AVALIADA EM R\$ 600,00. 01 (UM) COMPUTADOR PENTIUM 166, 32MG, COMPOSTO DE UM MONITOR E TECLADO, AVALIADO EM R\$ 700,00. TOTAL DA PENHORA: R\$ 2.000,00 (DOIS MIL REAIS). Quem pretender arrematar os ditos bens deverá comparecer no dia, hora e local acima mencionados ficando ciente de que deverá garantir o lance com sinal correspondente a 20% (vinte por cento) do seu valor e, no caso de não haver licitante, fica, nesse ato, determinada a realização de Leilão no Depósito Judicial deste E. TRT, à Av. SANTA CRUZ MACHADO, 150 - RAIZ, a ocorrer na primeira sexta-feira útil subsequente à realização da Praça. E, para que chegue ao conhecimento dos interessados é passado o presente, que será publicado no Jornal do Commercio e afixado no lugar de costume, na sede desta Vara.

O QUE CUMPRAR, NA FORMA DA LEI.

DADO E PASSADO na Secretaria da 3ª VARA DO TRABALHO DE MANAUS, ao(s) 17 dia(s) do mês de AGOSTO do ano de 2000. Eu, IRANY DE OLIVEIRA CAVALCANTE, TÉCNICO JUDICIÁRIO, digitei. E eu, MARIA ARMINDA FONSECA BASTOS, Diretor(a) da Secretaria, subscrevo.

LAIRTO JOSÉ VELOSO
Juiz Titular**REPÚBLICA FEDERATIVA DO BRASIL
ESTADO DO AMAZONAS
CARTÓRIO DO 6º OFÍCIO DO REGISTRO CIVIL
Oficial: Selma Maria Lira Barros****EDITAL DE PROCLAMAS**

FAÇO SABER que pretendem casar-se: MATEUS DE SOUZA, brasileiro, solteiro, cabeleireiro, filho de Edna Maria de Souza. CLÁUDIA RAMOS DE ARAUJO, brasileira, solteira, do lar, filha de Francisca Ramos de Araújo. MAURO NILSON DA SILVA RÉGIS, brasileiro, solteiro, militar, filho de Maria das Graças da Silva. MARILZA ALVES DOS SANTOS, brasileira, solteira, estudante, filha de Vitor Xavier da Silva e Nmaria Amélia Alves dos Santos. MARCO DE PAULA CÉSAR SIMÕES, brasileiro, solteiro, vigilante, filho de Marco Antônio Simões e Mariana Lima César. ANA ELCIRA CORDOVIL PETOSA, brasileira, solteira, comerciante, filha de Aurora Cordovil Petosa. MANUEL RAIMUNDO ARAUJO DA SILVA, brasileiro, solteiro, comerciante, filho de Raimundo Moreira Parente e Raimunda Araújo da Silva. ANA GRECY DA SILVA, brasileira, solteira, autônoma, filha de Manuel Raimundo da Silva e Maria de Nazaré da Silva. MANOEL DOS ANJOS SOARES DA SILVA, brasileiro, solteiro, ferreiro, filho de João Nunes da Silva e Gertrudes Soares da Silva. ALDA MARIA COELHO DE GOES, brasileira, solteira, estudante, filha de Auzi Paulo de Goes e Tertuliana Coelho de Goes. MAURO CÉSAR SILVA DOS SANTOS, brasileiro, solteiro, aux. adm., filho de Mauri Costa dos Santos e Maria da Conceição Silva dos Santos. FRANCISCA NASCIMENTO DE SOUZA, brasileira, solteira, manicure, filha de Adonai Marques de Souza e Raimunda Nascimento de Souza. MARIO JORGE GONÇALVES DA SILVA, brasileiro, solteiro, comerciante, filho de Ester Gonçalves da Silva. MARIA EUVILENE CORRÊA DA SILVA, brasileira, solteira, do lar, filha de Francisco Samico Corrêa e Honorina Ferreira da Silva. MIZAEL FLORENTINO DA SILVA, brasileiro, solteiro, segurança, filho de Antonio Florentino da Silva. VALCLEI FERREIRA SOARES, brasileira, solteira, do lar, filha de Paulo Soares da Costa e Aidanira Ferreira Soares. MARCELO ROCCO LEITE, brasileiro, solteiro, op. maq., filho de Edilson de Oliveira Leite e Eneida Rocco Leite. JUCILENE SILVA LOPES, brasileira, solteira, do lar, filha de João Lopes e Jucileide Silva Lopes. MARIVALDO DO SOCORRO DA SILVA BARROS, brasileiro, solteiro, marítimo, filho de Luiz Pereira Barros e Esmeralda Gomes da Silva. MARIA COSMO DE ALMEIDA FERREIRA, brasileira, solteira, do lar, filha de Ademair Tury Ferreira e Nair de Almeida Ferreira. MARLUCIO CAMPOS CORRÊA, brasileiro, solteiro, estudante, filho de Manoel Guilherme Magno Corrêa e Raimunda Campos Corrêa. ANTONIA GRACIELI DE SOUSA MANSO, brasileira, solteira, estudante, filha de Antonio Ferreira Manso e Maria Santana de Sousa Manso. MARCOS GONZAGA SANTOS, brasileiro, solteiro, fundidor, filho de Antonio Luiz Gonzaga e Tereza Valadares Gonzaga. SOLANGE RAMOS DA SILVA, brasileira, solteira, do lar, filha de Manoel Barbosa Guerreiro e Zilma Ramos da Silva. MARINALDO CRUZ DA SILVA, brasileiro, solteiro, motorista, filho de José Oliverio da Silva e Raimunda Maria da Cruz. VALDILANE CUMAPA DA SILVA, brasileira, solteira, filha de Valdeci Pontes da Silva e Maria Estela Cumapa da Silva. MARCOS SERAFIM DOS SANTOS, brasileiro, solteiro, industrial, filho de Gregório Serafim dos Santos e Maria Benedita dos Santos. JOSECY ALVES RODRIGUES, brasileira, solteira, do lar, filha de Manoel Rodrigues de Matos e Antonia Alves Rodrigues. MILTON ALVES DE OLIVEIRA, brasileiro, solteiro, op. maq., filho de Lourival Alves de Oliveira e Maria Amélia Alves de Lima. RITA MARIA GOMES DE ALCANTARA, brasileira, solteira, do lar, filha de José Gomes da Silva e Raimunda Nonata de Alcantara da Silva. Se alguém souber de algum impedimento que os declare na forma da Lei.

Manaus, 14 de julho de 2000.

Selma Maria Lira Barros
Oficial**REPÚBLICA FEDERATIVA DO BRASIL
ESTADO DO AMAZONAS
CARTÓRIO DO 6º OFÍCIO DO REGISTRO CIVIL
Oficial: Selma Maria Lira Barros****EDITAL DE PROCLAMAS**

FAÇO SABER que pretendem casar-se: RAIMUNDO DA CONCEIÇÃO VERGOSA, brasileiro, viúvo, filho de Orlindina Rodrigues Monteiro, MARGARIDA LELIS DOS SANTOS, brasileira, solteira, filha de Antônio Bentes dos Santos e Margarida Lelis dos Santos. RUCILEY TEIXEIRA LOPES, brasileiro, solteiro, filho de Luis Lopes da Silva e Lindalva Teixeira Lopes. ROSENICE CARDOSO BENTES, brasileira, solteira, filha de Ângelo Coelho Bentes e Santana Costa Cardoso. ROSIVALDO CABRAL DA SILVA, brasileiro, solteiro, filho de Rubens Vieira da Silva e Francisca de Paula Cabral da Silva. ANA CLÁUDIA FARIAS DUARTE, brasileira, solteira, filha de Beirão da Silva Duarte e Dora Farias Duarte. RYTHARLON ANTONIO SANTOS PEREIRA, brasileiro, solteiro, filho de Antônio Sacramento Pereira e Rosilene Maria Santos Pereira. VALDECI ARAUJO LIMA, brasileiro, solteira, filha de Dorval Pereira de Lima e Coracy Araújo Lima. RAIMUNDO JANIS FREITAS DA SILVA, brasileiro, solteiro, filho de Severino Pereira da Silva e Nair Freitas da Silva. MARIA ELIZABETE HIPOLITO DA SILVA, brasileira, solteira, filha de Humberto Corrêa da Silva e Maria da Conceição Hipólito da Silva. RAIMUNDO DOS SANTOS BRANDÃO, brasileiro, solteiro, filho de Rui dos Santos Brandão e Joana Monteiro Brandão. SEBASTIANA FERNANDES CRUZ, brasileira, solteira, filha de Sebastião da Silva Cruz e Cecília Fernandes da Cruz. ROSSI NOGUEIRA DOS ANJOS, brasileiro, solteiro, filho de Alfredo Corrêa dos Anjos e Maria de Fátima Nogueira dos Anjos. MARIA ANGÉLICA FERREIRA NASCIMENTO, brasileira, solteira, filha de Benício Cândido Nascimento e Jandira Ferreira Nascimento. ROBSON PAULO DA CRUZ GALVÃO, brasileiro, solteiro, filho de Ademair Cavalcante Galvão e Francisca da Cruz Galvão. MARCILENE MARTINS DE OLIVEIRA, brasileira, solteira, filha de Mário Jorge Gomes de Oliveira e Cilene Martins de Oliveira. SEBASTIÃO DE SOUSA NASCIMENTO, brasileiro, solteiro, filho de Manoel Alves do Nascimento e Veronília de Sousa Nascimento. MARIA BERNADETE DA SILVA SANTOS, brasileira, solteira, filha de Aldenira da Silva Santos. SULIVAN TAVEIRA BRASIL, brasileiro, solteiro, filho de Adriano Nogueira Brasil e Antonia Taveira Brasil. JUCILANDE MONTEIRO DE CARVALHO, brasileira, solteira, filha de Jurandir Ferreira de Carvalho e Milma Monteiro de Carvalho. SEBASTIÃO MÁRIO FERREIRA DE MOURA, brasileiro, solteiro, filho de Luiz de Castro Moura e Rosemeire Ferreira de Moura. MARIA DE JESUS ALVES DE MENEZES, brasileira, solteira, filha de Elpidio Sinézio de Menezes e Francisca Alves de Menezes. SÍLVIO BARROSO DE MATOS, brasileiro, solteiro, filho de Osmar Matos, Fernandes e Rosa Barroso Paz. CELINA NEVES DE ALMEIDA, brasileira, solteira, Sebastião Mota de Almeida e Maria Valdenice Neves de Almeida. SANDRO ALAN GAMA FERNANDES, brasileiro, solteiro, filho de Maria Auxiliadora Gama Fernandes. ANA DE SOUZA LIMA, brasileira, solteira, filha de Pedro Ferreira de Lima e Ana de Souza Lima. SÉRGIO RODRIGUES MACHADO, brasileiro, solteiro, filho de Carlos Alberto de Oliveira e Francisca Rodrigues Machado. ANDRÉA SILVA DE JESUS, brasileira, solteira, filha de Atecelso Costa de Jesus e Elany Silva de Jesus. SILVANO JANUÁRIO DA SILVA, brasileiro, solteiro, filho de José Januário Silva Filho e Vanda da Silva. MONIQUE LAUDELINO BADER, brasileira, solteira, filha de Alberta Medeiros Bader e Iris Laudelino Bader. Se alguém souber de algum impedimento que os declare na forma da Lei.

Manaus, 10 de julho de 2000.

Selma Maria Lira Barros
Oficial

PROGRAMA-SE

ENSAIO DA ORQUESTRA AMAZONAS FILARMÔNICA
Projeto descobrindo a Cena. Ensaio da Filarmônica do Amazonas aberto ao público
Local: Teatro Amazonas, Praça S. Sebastião - Centro
Horário: 10 horas
Entrada Franca

EXPOSIÇÃO "EM 2000 C"
Mostra de vídeos e fotografias de autoria do artista Cristóvão Coutinho
Local: Centro Cultural Palácio Rio Negro, Av. 7 de Setembro, Centro
Horário: a partir das 10 horas
Entrada Franca

EXPOSIÇÃO "BRENNAND"
Exposição de esculturas do artista plástico Francisco Brennand
Local: Centro Cultural Palácio Rio Negro, Av. 7 de Setembro, Centro
Horário: a partir das 10 horas
Entrada Franca

CENTRAL DE ARTESANATO BRANCO E SILVA
Exposição de artesanatos e boxes para venda de produtos típicos da região amazônica. Lanchonetes com pratos típicos, frutas e sucos regionais
Local: Rua Recife, 1999 - Adrianópolis
Informações: 236 1241
Entrada Franca

EXPOSIÇÃO "OS POVOS DA FLORESTA"
Mostra de trabalhos de caráter etno-anropológico sobre os diversos grupos humanos que habitam a Amazônia, suas atividades, usos e costumes
Local: Espaço de Referência Cultural, Av. Sete de Setembro, 1546, Vila Nínita, Centro
Horário: a partir das 10 horas
Entrada Franca

VIDEO CULTURA HUMBERTO MAURO
Ciclo: "Os Filmes da Atlântida"
Local: Centro Cultural Palácio Rio Negro, Av. 7 de Setembro, Centro
Horário: 10h30, 12h30 e 15 horas
Entrada Franca

TERÇA CALIENTE
Divirta-se no Tukannu's Bar com os melhores ritmos musicais de Manaus
Local: Tukannu's Bar - Av. do Turismo, 3156, Tarumã
Horário: a partir das 22h
Ingressos: R\$ 7,00 - Mulheres não pagam

PARQUE DO MINDU
É um dos últimos refúgios naturais do Sauim-de-Coleira (primata amazônica ameaçado de extinção). O parque é localizado em pleno meio urbano de Manaus.
Local: Av. Perimetral - Parque 10
Horário: das 8 às 18 horas

PRAIA DO AMARELINHO
Diversos barzinhos e lanchonetes na orla do Rio Negro. Ótimo local para apreciar o pôr-do-sol.
Local: Calçada da Praia do Amarelinho - Av. Rio Negro, Educandos
Horário: Lanchonetes e barzinhos começam a funcionar a partir das 14h

TEATRO AMAZONAS
Aberto para visitação pública. Inaugurado em 1896, em estilo neo-clássico, totalmente importado da Europa. Possui capacidade para 700 pessoas
Local: Praça S. Sebastião - Centro
Informações: 234 0508 - 232 1768
Taxa de visitação: R\$ 5,00 - Acesso gratuito a estudantes da rede pública de ensino



Tela em exposição no Centro Cultural Palácio Rio Negro

CINEMAS

CINEMAS DO AMAZONAS SHOPPING

CINE AMAZONAS 1: - *Eu Tu Eles* **ESTRÉIA**

Gênero: Drama Classificação: 14 anos
15:10, 18:20 e 20:30 horas

CINE AMAZONAS 2: - *O Hotel de Um Milhão de Dólares*

Gênero: Drama Classificação: 14 anos
15:50, 18:10 e 20:30 horas

CINE AMAZONAS 3: - *X-Men - O Filme*

Gênero: Ficção Classificação: 14 anos
14:30, 16:40, 18:50 e 21:00 horas

CINE AMAZONAS 4: - *X-Men - O Filme*

Gênero: Ficção Classificação: 14 anos
16:10, 18:20 e 20:30 horas

CINE AMAZONAS 5: - *O Patriota*

Gênero: Drama Classificação: 14 anos
14:10, 17:20 e 20:30 horas

CINE AMAZONAS 6: - *60 Segundos*

Gênero: Ação Classificação: 14 anos
16:20, 18:40 e 21:00 horas

CINEMAS DO SHOPPING GRANDE CIRCULAR

CINEMA 1: - *O Patriota*

Gênero: Drama Classificação: 14 anos
14:00, 17:00 e 20:00 horas

CINEMA 2: - *Premonição*

Gênero: Suspense Classificação: 14 anos
14:00, 16:00, 18:00 e 20:00 horas

CINEMAS DO CENTRO

CINE CHAPLIN: - *X-Men - O Filme*

Gênero: Ação Classificação: 14 anos
12:30, 14:30, 16:30, 18:30 e 20:30 horas

CINE GRANDE OTELO: - *60 Segundos*

Gênero: Ação Classificação: 14 anos
13:15, 15:30, 17:45 e 20:00 horas

CINE RENATO ARAGÃO: - *Eu Tu Eles* **ESTRÉIA**

Gênero: Drama Classificação: 14 anos
14:00, 16:00, 18:00 e 20:00 horas

HORÓSCOPO



ÁRIES Não desanime se, num primeiro momento, suas investidas não causarem o efeito que você esperava... nem todo mundo está sempre pronto para todas com você. Faça outra coisa enquanto aguarda, observe o rumo dos acontecimentos. Não esqueça as artes da estratégia.



TOURO Acumulou energia no fim de semana? Ótimo, vai precisar dela por esses dias, aliás, agora mesmo. Todos resolverem alguma solicitação na mesma hora! Não se deixe tensionar pelas ansiedades alheias.



GÊMEOS Não adianta querer terminar tudo ligeirinho só pra mudar de atividade, pois o nível geral de exigência vai aumentar. Canalize suas habilidades de comunicação e produção intelectual para fins práticos e úteis.



CÂNCER Apesar da Lua e seu encontro com Urano gerar algumas tempestades nas suas águas internas, tente relaxar e curtir. Pode ser bom pra você, uma sacudidinha gera mudanças e você precisa delas de vez em quando.



LEÃO O céu do dia movimentou suas relações com as pessoas: podem rolar novidades e mudanças na área. Porém, o que tende realmente a mudar é sua atitude diante dos relacionamentos, isso pode ser emocionante!



VIRGEM Tudo bem que durante essa fase antes do aniversário as coisas ficam meio estranhas e até confusas, mas trate-se com carinho, afinal você está se preparando para o parto. Não precisa ser auto-indulgente e deixar passar seus furos.



LIBRA É possível que hoje você precise se esforçar um pouco mais para harmonizar seus relacionamentos. Pra variar, talvez você se veja meio dividido, diante de algum impasse. Transformações se fazem necessárias, procure não adiar-las.



ESCORPIÃO É tempo de mudanças nos seus interiores (nem que seja na decoração da casa), tempo de se libertar de velhos padrões, sobretudo emocionais, que não combinam mais com a pessoa que você é hoje.



SAGITÁRIO Embora nossos estejam em desarmonia, não é motivo para pânico. Claro que você vai ter que ficar mais atento, pisar em ovos não é tarefa fácil. No público e no privado, podem ocorrer confrontos e decisões importantes. Momentos de virada...



CAPRICÓRNI Responsabilidades, deveres e compromissos são terrenos íngremes para alguns, mas o capricorniano anda por eles com a maior facilidade. Chega a ficar doente quando não os têm, afinal gosta de se manter em forma.



AQUÁRIO A Lua está em Aquário, ligadinha em Urano, seu planeta regente. Sua mente, sua alma, seu corpo, são tão estimulados que você pode chegar às nuvens. Não é você que gosta tanto de liberdade? Liberte-se!



PEIXES Geralmente, quando um pisciano tem muito o que fazer, vira um maremoto, quase se afoga, não sabe nem por onde começar. Nesses casos, peça uma pequena ajuda aos amigos: você vai precisar.

Televisão

TV MANAUS	TV AMAZÔNIA	AMAZONSAT
CANAL 10 04:00 - O Despertar da Fé 05:00 - Ponto de Fé 06:45 - Fala Brasil 08:00 - Eliana & Alegria 11:00 - Nosso Tempo 12:00 - Horário Eleitoral 12:30 - Júlio Venturini 13:00 - Note & Anote 16:45 - Cidade Alerta I 17:50 - Canal 10 Notícias 18:45 - Jornal da Record 19:30 - Horário eleitoral 20:00 - Novela "Marcas da Paixão" 20:20 - Novela "Olhar de Mulher" 20:45 - Escolinha do Barulho 21:15 - Fábio Júnior 23:10 - Jornal da Record - 2ª Edição 23:45 - Promoter 00:15 - Fala que eu te Escuto 02:00 - Nosso Tempo	CANAL 20 05:30 - Padrão Técnico 06:00 - Igreja da Graça 08:00 - Informe Brasil 09:00 - Programa da Lili 11:00 - PGM Tão Queiroz 12:00 - Horário Político 12:30 - Programa Kamelô 13:30 - Mãe de Gravata 16:30 - Sessão Super Heróis 18:30 - R R Soares 19:30 - Horário Político 20:00 - R R Soares - continuação 20:45 - CNT Jornal 21:15 - Semana Máxima - O homem da máscara de ferro 23:00 - Feura & Negócios 23:15 - CNT Jornal 00:00 - Encerramento	CANAL 44 A EMISSORA NÃO FORNECE A PROGRAMAÇÃO
CANAL 5 04:45 - Programa Ecmênico 04:50 - Telecurso 2000 05:10 - Telecurso 2000 - 2ª Grau 05:25 - Telecurso 2000 - 1ª Grau 05:45 - Bom Dia Amazônia 06:15 - Bom Dia Brasil 07:05 - Férias Antimadas 09:45 - Mais Viscé 10:45 - AMTV - 1ª Edição 11:10 - Amazônia em Notícias 11:35 - Globo Esporte 12:00 - Horário Político Eleitoral 12:30 - Jornal Hoje 13:25 - Vale a Pena Ver de Novo - A Próxima Vítima 14:25 - Sessão da Tarde - Adorável Sedutora 16:15 - Malhação 16:50 - Novela - O Cravo e a Rosa 17:45 - AMTV - 2ª Edição 18:00 - Novela B - Uga-uga! 19:00 - Jornal Nacional 19:30 - Horário Político Eleitoral 20:00 - Novela III - Laços de Família 21:10 Casseta & Planeta Urgente! 21:45 - Série Brasileira: Aquarela do Brasil (estréia) 23:10 - Jornal da Globo 23:45 - Programa do Jô 01:20 - Intercine 03:05 - Coração - Apriados pelo medo	CANAL 13 05:30 - Diário Rural 06:00 - Café com Leite 06:30 - Cadeia da Prece 07:00 - Dia Dia News 07:30 - Dia Dia Revista 09:00 - Programa Olga Bonjovianni 10:55 - Vamos Falar com Deus 11:00 - Esporte Total 11:30 - Esporte Total (local) 12:00 - Horário eleitoral 12:30 - Canal Livre 13:05 - A Voz do Povo 14:00 - Dragon Ballz 15:00 - Paulo Lopes na TV 16:15 - Sil, tu Poppovic 17:30 - Realidade 18:00 - Intermews 18:30 - Jornal da Band 19:00 - Esporte Agora 19:30 - Horário Eleitoral 20:00 - Programa O 21:00 - Cine Band Premium - anjo da destruição 23:00 - Jornal da Noite 23:45 - Alex Denisezaj 00:45 - Flash 01:45 - Vamos falar com Deus 02:15 - Gatos e Corajão: Impulso irresistível	CANAL 8 05:00 - A cor da vida 05:30 - Tenda da Patrícia 05:55 - Reflexão 06:00 - Café com Leite 06:30 - Momento Infantil 07:05 - Rompendo em Fé 08:00 - Criança e Cia 09:00 - Abrindo a Bíblia 10:00 - Cadeia Dia 10:30 - Voz 2000 (Manaus) 11:30 - Tenda da Patrícia 12:00 - Horário Político 12:30 - Momento Infantil 12:35 - VM Show 13:00 - Sociedade em Questão 14:00 - Ser Criança 14:30 - Kids Club 15:00 - Criança e Cia 16:00 - Boas Novas no Lar 17:00 - VM Show 17:55 - Reflexão 18:00 - Tenda da Patrícia 18:30 - Ponto de Vista 19:30 - Horário Político 20:00 - Momento Infantil 20:05 - Família Petz 21:05 - E Agora Dr? 22:10 - Celebração 23:10 - Voz 2000 00:10 - Cadeia dia 00:40 - A cor da Vida 01:10 - Celebração 02:00 - Boas Novas no Lar 03:00 - Voz 2000 04:30 - Celebração
CANAL 4 5:28 - Abertura 5:30 - Sessão Desenho 6:55 - Bom Dia & Cia 10:30 - Festolândia 11:00 - Ponto Crítico 12:00 - Horário eleitoral 12:30 - Exija Seus Direitos 13:00 - Cinema em Casa - Sob o domínio dos Aliens 15:00 - Tarde de Amor - "Sigo te Amando" 15:30 - Tarde de Amor "A Usurpadora" 16:40 - Disney Club 17:50 - TJ A Crítica 18:00 - Chiquititas 19:00 - A Mentira 19:30 - Horário eleitoral 20:00 - Prog. do Ratinho 21:00 - Cine Espetacular - Força aérea I 23:15 - Jornal do SBT 23:45 - Prog. Livre 00:45 - SBT Notícias 01:45 - Ponto Crítico	CANAL 2 05:10 - Abertura da Estação 05:15 - Telecurso 2000 06:00 - Energia 06:30 - Saúde Brasil 07:00 - Vestibulando 08:00 - Vamos aprender Japones 08:30 - Cocoricó 09:00 - Tots TV 09:30 - Castelo Rá Tim Bum 10:00 - X-Tudo 10:30 - No Mundo da Lua 11:00 - Metrôpolis 11:30 - I Love Lucy 12:00 - Horário Político 12:30 - Painel Cultural 13:30 - O Povo na TV 14:00 - Programa da Norma 15:00 - O Fantasma Escrito 15:30 - RG 16:30 - Musikaos 17:30 - Profissões 18:00 - Caderno Teen 18:30 - Caminhos e Parcerias 19:00 - Atos de Chumbo 19:30 - Horário Político 20:00 - Opinião Brasil 22:20 - Metrôpolis 22:40 - JN da Cultura Regional 23:00 - JN da Cultura - Nacional 23:30 - Observatório de Imprensa 23:40 - MPB Especial 23:50 - Hino Nacional	REDE TVI CANAL 18 06:30 - Brasil TV 07:00 - Igreja da Graça em seu Lar 09:00 - Brasil Connection 11:30 - RTV 12:00 - Horário Político Gratuito 12:30 - Elas Cont 13:00 - Feticheira 13:30 - A Casa é Sua 17:00 - Interligado 18:00 - TV Fama 19:00 - TV Série - A Feticheira 19:30 - Horário Político Gratuito 20:00 - Jornal da TV 20:45 - TV Economia 21:00 - Super POP 22:00 - Gabu 23:00 - Partif Encerramento

Rádio

Rádio Cidade FM - 99.3

06:00 - Horário eleitoral
06:30 - Saudade Cidade - Flashback
07:00 - Triplicidade - Popstar
08:00 - Alô Cidade - Participação dos Ouvintes
09:00 - Triplicidade - Popular
10:00 - Swing da Cidade - Popular
11:00 - Horário eleitoral
11:30 - Vale a Pena - Flash Back
13:00 - Triplicidade - Popular
15:00 - Swing da Cidade - Popular
17:00 - Sucesso da Cidade - Popular
19:00 - Alô Cidade - Participação dos Ouvintes
20:00 - Triplicidade - Popular
22:00 - Love Song's - Romântico

Novidade FM - 100.7

06:00 - Horário eleitoral
07:00 - Programa "Sucesso Danado" - Locutor: Helton Reis e Walzimir Freitas
10:00 - Babado - Locutor: Fernando Araújo
11:00 - Horário eleitoral
11:30 - Babado - Locutor: Fernando Araújo - continuação
13:00 - Zona Franca - Locutor: Joaquim Maranhão
14:00 - Playlist - Locutor: Julio Roberto
16:00 - A Parada - As 10 músicas mais pedidas pelos ouvintes
18:00 - A Voz do Brasil
19:00 - Playlist - As 10 Mais Pedidas pelos Ouvintes
21:00 - Speedback - Locutor: Fernando Araújo
23:00 - Hi-Fi - Locutor: João Cruz
00:00 - Playlist - Sem Insucesso

FM do Povo

05:00 - Evangelho quadrangular - Religioso
06:00 - Horário eleitoral
06:30 - União Pela Vida - Religioso
07:00 - Coração do Povo - Popular
10:00 - Festa do Povo - Popular
11:00 - 50º graus - Popular
12:00 - Bom Apetite: com Cristina Araújo
13:00 - Forroço do Zé Milton
15:00 - Toca Tudo - Variedades
16:00 - Ao Cair da Tarde - Popular
18:00 - Voz do Brasil - Notícias
19:00 - Clube do Amor - Romântico
20:00 - Toque de Bar - Popular
21:00 - Conexão Sucesso - Popular
22:00 - Alta Voltagem
23:00 - Amigos para Sempre

A Crítica FM - 93.0

06:00 - Horário eleitoral
06:30 - Apresentador Bob Lester
09:00 - Apresentador Gilberto Martins
11:00 - Horário eleitoral
11:30 - Programa Show da Tarde
14:00 - Programa Geraldo Campelo
16:00 - Programa Alô Alô 93 - Walter Yalus
18:00 - Programa Clube do Samba
19:00 - Programa Bolero & Cia
21:00 - Apresentador Luiz Fernando
00:00 - Satélite

Rádio Difusora FM

03:00 - Abertura da Estação
06:00 - Horário eleitoral
06:30 - O Grande Jornal da Manhã - apresentação: Paulo Guerra, Eduardo Silva e Vanderley Fortalezza
07:00 - Programa José Filho/ Valdir Correia - apresentação: às segundas, quartas e sextas-feiras, apresentado por Valdir Correia; às terças e quintas-feiras, apresentado por José Filho
09:30 - Programa Avaro Campelo
11:00 - Horário eleitoral
11:30 - Programa Daniel Anzoategui
13:00 - Programa José Neto
16:00 - Programa Cid Soares
18:00 - A Voz do Brasil
19:00 - Programa do Jura - apresentação: Juarezdir Vieira
21:00 - Programa Nossos Momentos - apresentação: Fezinha
00:00 - Programa For Making Love - apresentação: E. Cavalcante

Rádio Boas Novas AM

01:00 - Realidade Viva - Locutor: Ivo
02:00 - Roda dos Adoradores - Locutor: Jersa Santos
04:00 - Novo Dia - Locutor: Ivo
06:00 - Horário eleitoral
06:30 - Bom Dia Vivo - Locutor: Franklin Costa
20:00 - Jornal da TV
20:45 - TV Economia
21:00 - Super POP
22:00 - Gabu
23:00 - Partif
Encerramento

09:05 - Jesus SAT Rádio - Locutor: Eudes Silva
10:05 - Programa Roda dos Adoradores - Locutor: Eudes Silva
11:00 - Horário eleitoral
11:30 - Programa A Paz do Senhor - Locutor: Garotinho
12:00 - O Rei Está Voltando - Locutor: W. Dallas
13:00 - Repartindo o Pão - Locutor: Raimundo Sabino
14:00 - Vitória Fernandes e Você - Locutor: Vitória Fernandes
15:00 - Noivade de Vida - Locutor: Israel Aiaze
16:00 - Programa Linha Direta - Locutor: Amaury Colares
16:30 - Liberdade Atrás das Grades - Locutor: Pr. Paulo Farias
18:00 - A Voz do Brasil
19:00 - Louvor para Cristo - Locutor: Antônio Rodrigues
19:30 - Transmissão do Culto de Canaã - Apresentação: Pr. Jônatas Câmara
21:30 - Vida In Concert - Locutor: Ivo
22:00 - Mais que Vencedor - Equipe Templo Central
23:00 - Amigos para Sempre - Locutor: Wanderley Dallas

Rádio Difusora AM

04:00 - Abertura da Estação
04:03 - Programa Rádí: Caminhoneiro - apresentação: Sérgio Reis
04:30 - Madrugada 1.180 - apresentação: Edison Melo
06:00 - Horário eleitoral
06:30 - O Grande Jornal da Manhã - apresentação: Paulo Guerra, Eduardo Silva e Vanderley Fortalezza
07:00 - Programa José Filho/ Valdir Correia - apresentação: às segundas, quartas e sextas-feiras, apresentado por Valdir Correia; às terças e quintas-feiras, apresentado por José Filho
09:30 - Programa Paulo Gilberto
11:00 - Horário eleitoral
11:30 - Programa Gerson Guerra
12:00 - Resenha Esportiva - apresentação: Roberto Cuesta e Ailton Melo
13:00 - Forroço do Paulão - apresentação: Paulo Gilberto
15:30 - Programa Elieide Menezes
18:00 - A Voz do Brasil
19:00 - Avisos para o interior do Estado - apresentação: J. Nunes
20:00 - Programa do Jorge Luiz
21:00 - Programa João Neves
24:00 - Encerramento da Estação

Rádio Rio Mar

05:00 - Abertura da Estação
05:05 - Rádio Sem Fronteiras
06:00 - Jornal 1ª Hora Nacional
06:30 - Jornal 1ª Hora Local
07:00 - Santa Missa em seu Lar
07:40 - Palavras e Vida
09:00 - Rio Mar & Vida
10:55 - A Caminho da Santidade
11:00 - Jornal do Meio Dia Nacinal
11:00 - Jornal do Meio Dia Local
12:00 - É Hora de Esportes
13:00 - Renascer
14:00 - Sem Limites
16:00 - Tabela
17:00 - Jornal das Seis Nacional
17:30 - Jornal das Seis Local
17:55 - Ave Maria
18:00 - A Voz do Brasil
19:00 - Resumo Esportivo
19:30 - Brasil Caboco
20:00 - Ponto de Encontro
23:00 - Cívico Encerramento

Rádio Cultura AM

05:55 - Abertura da Estação
06:00 - Horário Eleitoral
06:30 - Louvação ao Senhor
07:00 - Avisos para o Interior
07:30 - Programa "Canta Amazônia" - Locutor: Silvio Santos
11:00 - Horário eleitoral
11:30 - Programa Cultura nos Esportes - Locutor: Edson Santos
12:00 - Painel Cultural - Cadeia e/ TV
13:00 - Programa "Comunicação" - Locutor: Jersa Santos
14:00 - Notícias de Brasília
15:30 - Programa "Sua Tarde Preferida" - Locutor: Paulo Roberto
18:00 - A Voz do Brasil
19:00 - Proj. Vitória Régia
19:30 - Jornal da Cultura Ed. Regional - Cadeia e/ TV
20:00 - Programa Correio Musical - Locutor: Costinha
21:00 - Jornal da Cultura Ed. Nacional - Cadeia e/ TV
21:30 - Continuação Programa "Correio Musical" - Locutor: Costinha
22:00 - Encerramento