

See discussions, stats, and author profiles for this publication at: <http://www.researchgate.net/publication/279449426>

Diversidad, densidad poblacional y distribución espacial de *Columnnea* (Gesneriaceae) en la Reserva Natural Río Ñambí, Nariño, Colombi

ARTICLE · JUNE 2015

DOI: 10.18257/raccefy.145

DOWNLOADS

43

VIEWS

48

2 AUTHORS:



[Oscar Humberto Marín Gómez](#)

Institute of Ecology INECOL

29 PUBLICATIONS 40 CITATIONS

SEE PROFILE



[Marisol Amaya Márquez](#)

National University of Colombia

30 PUBLICATIONS 27 CITATIONS

SEE PROFILE

Diversidad, densidad poblacional y distribución espacial de *Columnea* (Gesneriaceae) en la Reserva Natural Río Ñambí, Nariño, Colombia

Oscar Humberto Marín-Gómez*, Marisol Amaya-Márquez

Instituto de Ciencias Naturales, Universidad Nacional de Colombia, Bogotá, D.C., Colombia

Resumen

Se estudió la diversidad, la densidad poblacional y la distribución espacial y vertical de las especies de *Columnea* (Gesneriaceae) en la Reserva Natural Río Ñambí en el suroccidente de Colombia. Se ubicaron 100 cuadrantes (10 x 10 m) con el fin de cuantificar la diversidad alfa, la densidad y los patrones de distribución vertical y espacial de las especies de *Columnea*. La diversidad y la densidad poblacional de cada especie se analizaron con relación a la elevación. Se encontraron 15 especies de *Columnea* entre los 1.100 y los 1.500 msnm. La densidad de las especies varió con la elevación y fue mayor entre los 1.100 y los 1.300 msnm, con un patrón de distribución espacial agregado. La riqueza varió entre 10 y 12 especies por franja altitudinal, mientras que la diversidad alfa se redujo entre los 1.400 y los 1.500 msnm. La similitud en la composición de especies entre los sitios fue baja, lo que indica una gran diversidad beta para este ensamble. Los resultados de este estudio indican que la Reserva Natural Río Ñambí presenta la riqueza de *Columnea* más alta registrada para cualquier localidad hasta el momento. Se discuten las diferencias en la densidad y la distribución vertical de las especies y su relación con sus polinizadores y dispersores.

Palabras clave: Chocó biogeográfico, *Columnea*, densidad, diversidad, distribución espacial.

Diversity, population density and spatial distribution of *Columnea* (Gesneriaceae) in the Río Ñambí natural reserve, Nariño, Colombia

Abstract

We studied the diversity, population density and vertical and spatial distribution of the species of *Columnea* in the Río Ñambí natural reserve, southwestern Colombia. We divided the area under study in 100 plots (10 x 10 m) in order to quantify the alpha diversity, the density, and the vertical and spatial distribution pattern of *Columnea* species. The diversity and population density of each species were analyzed according to the elevation. Fifteen species of *Columnea* were recorded in altitudes ranging from 1100 to 1500 m.a.s.l. Species density varied with elevation and was highest between 1100 and 1300 m.a.s.l., showing a clumped spatial distribution pattern. Species richness varied between 10 and 12 species per altitudinal belt, while the alpha diversity decreased between 1400 and 1500 m.a.s.l. The similarity of species composition was low among sites indicating a high beta diversity for this assemblage. The results of this study showed that the Río Ñambí natural reserve exhibits the highest *Columnea* richness recorded for a locality to date. We discuss here the differences in density and vertical distribution of *Columnea* species and their relationship with pollinators and dispersers.

Key words: Biogeographic Chocó, *Columnea*, density, diversity, spatial distribution.

Introducción

El Chocó biogeográfico constituye uno de los centros de endemismos de flora más importantes del planeta (Barthlott, *et al.*, 2005), y en él predomina una gran diversidad y abundancia de epifitas vasculares (Gentry & Dodson, 1987; Galeano, *et al.*, 1998; Köster, *et al.*, 2013), las cuales son elementos característicos de los bosques neotropicales (Gentry & Dodson, 1987; Benavides, *et al.*, 2006). Las epifitas usan a sus hospederos o forofitos únicamente como soporte mecánico y son importantes en la estructura

y función de los ecosistemas debido a la captación y flujo de nutrientes, la regulación hídrica y el mantenimiento de la humedad del dosel (Benzing, 1990; Cavalier, *et al.*, 1997), así como al suministro de recursos alimenticios y reproductivos para aves, anfibios y artrópodos (Nadkarni & Matelson, 1989; Benzing, 1990; Stuntz, *et al.*, 2002).

*Correspondencia:

Oscar Humberto Marín-Gómez, ohmaring@unal.edu.co

Recibido: 18 de noviembre de 2014

Aceptado: 13 de mayo de 2014

Las epifitas vasculares constituyen entre el 10 y el 25 % de la flora local en las franjas de bosque tropical lluvioso a premontano (Nieder, *et al.*, 2001; Wester, *et al.*, 2011), mientras que en los bosques montanos pueden alcanzar el 50 % (Kelly, *et al.*, 1994). Estas plantas están representadas por 27.614 especies, 913 géneros y 73 familias (Zotz, 2013), de las cuales las Orchidiaceae, Araceae, Bromeliaceae, Piperaceae, Gesneriaceae, Melastomataceae y Ericaceae son las más diversas (Gentry & Dodson, 1987; Benavides, *et al.*, 2006). Las gesneriáceas epifitas alcanzan hasta el 5 % de la flora vascular en los bosques lluviosos tropicales de zonas bajas (Wester, *et al.*, 2011), y junto con las Ericaceae y Bromeliaceae constituyen recursos importantes para las comunidades de colibríes, los cuales son sus principales polinizadores (Amaya-Márquez, *et al.*, 2001; Gutiérrez, *et al.*, 2004).

La familia Gesneriaceae tiene alrededor de 600 especies (20 %) y 20 géneros (16 %) con hábito epifito (Wiehler, 1983; Gentry & Dodson, 1987; Zotz, 2013). Sus hábitos de crecimiento varían de epifito a hemiepifito; en este último la planta inicia su vida como terrestre, con un sistema radical anclado en el suelo, y crece trepada a un forofito. El sistema radical puede o no perder conexión con el suelo (hemiepifito primario), o puede germinar y desarrollarse en la corteza descendiendo al suelo (hemiepifito secundario), o hacerlo directamente en el forofito sin alcanzar el suelo (Benzing, 1990; Salinas, *et al.*, 2010; Wiehler, 1983; Weber, 2004). *Columnnea* es el género más diverso de las gesneriáceas neotropicales, con 205 especies (Möller & Clark, 2013; Weber, *et al.*, 2013). Son plantas de hábito terrestre (hierbas o sufrutices), trepador (enredadera-herbáceo o lianescente-leñoso) y estrictamente epifito, que varían en la disposición del tallo (erecto, extendido o péndulo), el arreglo de las hojas en cada nudo (anisofilas o isofilas), y la orientación de las inflorescencias, que pueden ser adpresas al vástago y erectas o exertas del vástago y erectas o péndulas, combinación de rasgos que incrementa su diversidad (Kvist & Skog, 1993; Weber, 2004). El género *Columnnea* L. se distingue de otros de la familia por tener frutos carnosos indehiscentes de color opaco, globosos a ovoides (Wiehler, 1983; Smith, 1994), flores tubulares, subventricosas o bilabiadas, de color rojo, púrpura, naranja o amarillo y, frecuentemente, disposición anisofila en las hojas de cada nudo (Weber, 2004). Además, varias especies presentan patrones distintivos de manchas de color rojo o púrpura en la parte abaxial de las hojas, las cuales constituyen una señal de atracción permanente para sus polinizadores (Stiles, 1981; Kvist & Skog, 1993; Amaya-Márquez, 1996).

Las plantas del género *Columnnea* tienden a presentar una distribución dispersa con pocos individuos por población (Kvist & Skog, 1993), sin embargo, solo hay un estudio que ha evaluado su densidad poblacional. Amaya-Márquez (1999) llevó a cabo un estudio para determinar si la edad y el grado de perturbación del bosque afectaban la densidad de

la población de siete especies de *Columnnea*. Sus resultados indicaron que la diferencia de edad del bosque no afectaba los patrones de densidad de la mayoría de especies, excepto en *Columnnea medicinalis* y *Columnnea rubriacuta*, las cuales fueron más abundantes en las zonas de rastrojo. Las diferencias en la abundancia de estas dos especies se explicaron por: 1) su capacidad para aprovechar la disponibilidad de luz; 2) una mayor tolerancia para soportar cambios microclimáticos asociados con la perturbación; 3) el comportamiento de dispersores como las tangaras, que viajan en bandadas mixtas y dispersan sus frutos, así como el forrajeo en rutas de su polinizador, *Phaethornis syrmatophorus*, y 4) un sistema autocompatible que favorece la colonización (Amaya-Márquez, 1999).

A pesar de la gran diversidad exhibida por las gesneriaceas neotropicales, son escasos los estudios en los que se analizan los patrones de distribución y densidad poblacional (Amaya-Márquez, 1999; Salinas, *et al.*, 2010). Esta información es importante para entender sus requerimientos de hábitat y el estado poblacional, los efectos del impacto de los cambios antrópicos y los procesos de extinción y estado de conservación (Kvist, *et al.*, 2004), así como sus interacciones con los polinizadores y el éxito reproductivo de las plantas (Feisinger, *et al.*, 1991). En este trabajo se identificaron las especies de *Columnnea* presentes en la Reserva Natural Río Ñambí, y se determinó su diversidad, densidad poblacional y distribución espacial y vertical.

Área de estudio

La Reserva Natural Río Ñambí se encuentra ubicada en el corregimiento de Altaquer, municipio de Barbaçoas, departamento de Nariño, suroccidente de Colombia, a 1°18'N y 78°05'O (Figura 1). Tiene una extensión de 1.400 ha, con un gradiente altitudinal entre los 1.100 y los 1.900 m, aunque el terreno solo es accesible en las zonas bajas (Salaman, 2001). Comprende zonas de vida de ecotono entre bosque pluvial tropical y pluvial premontano (Gutiérrez, *et al.*, 2004). La precipitación anual promedio es de 7.160 mm, con un patrón unimodal de lluvias con picos en mayo y octubre (Salaman, 2001). Los datos recolectados en la estación de Junín, a 7 km de Ñambí, indican que la precipitación anual promedio es de 8.825 mm (Franco-Rosselli, *et al.*, 1997). La temperatura anual promedio es de 19 °C, con una variación promedio en el día de 5,5 °C; la humedad relativa es de 100 % debido a la saturación constante de neblina que reduce drásticamente la intensidad de la luz solar (Salaman, 2001). En Ñambí son frecuentes las tormentas fuertes a lo largo del año, que causan un impacto importante en la estructura del bosque al dejar claros de hasta 2.000 m² (Salaman, 2001).

Ñambí se caracteriza por una cobertura representativa de bosque primario, aunque en algunas áreas está intervenido por la extracción selectiva de maderas como el barniz de Pasto (*Elaeagia utilis*) o de palmas para la construcción de senderos (Franco-Rosselli, *et al.*, 1997). La vegetación se



Figura 1. Ubicación de la Reserva Natural Río Nambí con los cuatro sitios de muestreo entre los 1.100 y los 1.500 msnm.

caracteriza por un dosel de 25 a 30 m, una gran densidad de epifitas (Araceae, Ericaceae, Bromeliaceae y Gesneriaceae), un sotobosque denso, y una dominancia de palmas como *Welfia regia*, *Wettinia castanea* y *Wettinia kalbreyeri* (Franco-Rosselli, *et al.*, 1997). Los elementos florísticos con mayor diversidad en Nambí pertenecen a las familias Rubiaceae, Araceae y Melastomataceae (Franco-Rosselli, *et al.*, 1997).

En Nambí se encuentran áreas de bosque primario intervenido, bosque secundario, borde de bosque y claros, inmersas en una matriz de bosque maduro (Gutiérrez, *et al.*, 2004). Para abarcar este mosaico de hábitats y el gradiente de altitudes, se establecieron las siguientes cuatro trochas de estudio entre los 1.100 y los 1500 m (Figura 1).

El Barro: bosque secundario entre los 1.100 y los 1.200 m, con un sotobosque poco denso dominado por especies de Maranthaceae y Heliconiaceae, y un dosel de bajo porte, entre 10 y 15 m, debido a la extracción de madera. En esta zona predominan las especies de Rubiaceae, Melastomataceae, Clusiaceae, Cecropiaceae, Euphorbiaceae, Solanaceae y Marcgraviaceae.

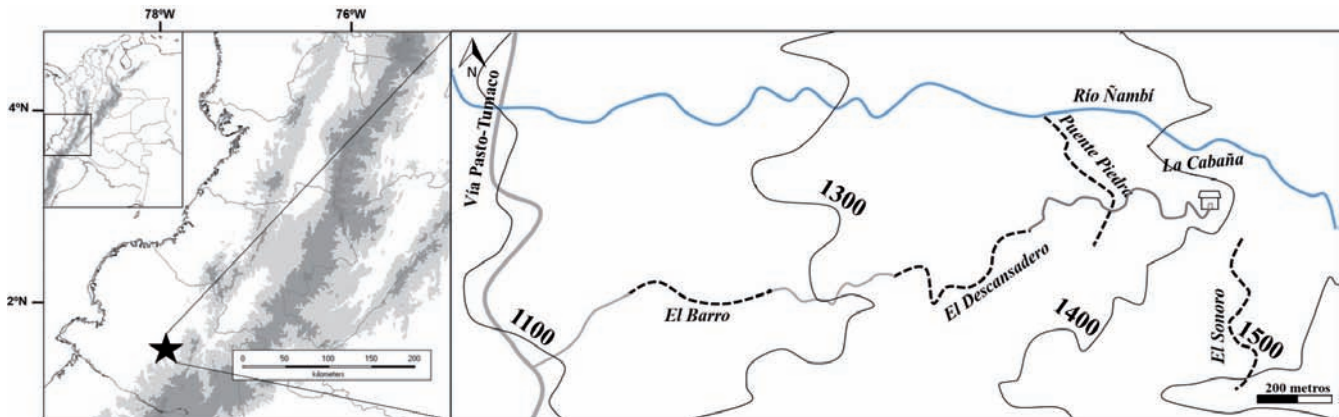
El Descansadero: bosque maduro intervenido debido a la tala selectiva y situado entre los 1.200 y los 1.300 m. El dosel alcanza hasta 30 m con especies de *Protium* sp., *Sapium glandulosum*, *Dendropanax macrophyllum*, *E. utilis*, *Bombacopsis patinoi* y *Casearia cajambrensis*. El sotobosque es abierto y existe un alto nivel de epifitas de estrato medio y dosel.

Puente-piedra: bosque maduro con dominancia de palmas *W. castanea* y *W. kalbreyeri*, entre los 1.300 y los 1.400 m. Es una zona muy húmeda de sotobosque denso con dominancia de especies de Melastomataceae, Rubiaceae, Dryopteridaceae, Araceae y Solanaceae. El dosel es abierto debido a la presencia de palmas, alcanza hasta los 25 m con algunos árboles emergentes de *Sapium glandulosum*, *B. patinoi* y *Protium* sp. Hay una gran densidad de

epifitas debido a la humedad, con predominio de especies de Bromeliaceae, Araceae, Ericaceae, Cyclantaceae, Orchidiaceae y Gesneriaceae.

Quebrada La Sonadora: bosque maduro a 2,5 km de la vía Pasto-Tumaco, entre los 1.400 y los 1.500 m, dominado por las palmas *W. regia* y *W. castanea*. El dosel alcanza una altura de 20 m con pocos árboles como *Quaribea foenigracea*. Hay una gran densidad de epifitas en la parte media de los troncos de las palmas. El sotobosque es abierto y está caracterizado por dominancia de *Ossaea macrophylla*, *Miconia* spp., *Psychotria* spp., y *Palicourea* spp.

Métodos

Entre mayo y julio de 2013 se ubicaron cuatro sitios de muestreo desde la entrada de la reserva hasta la cabaña, siguiendo un gradiente altitudinal entre los 1.100 y los 1.500 msnm (Figura 1). En cada sitio se delimitó un trayecto de 500 x 10 m, marcado cada 10 m con un código único. Para cada trayecto se seleccionaron 25 códigos con una tabla de números aleatorios, en cada uno de los cuales se montó una parcela de 10 x 10 m (Elzinga, *et al.*, 1998). En cada parcela se contó una sola vez el número de individuos de cada especie de *Columnea* y se registró el hábito y la altura de cada planta. Para cada espécimen recolectado se registró el hábitat, la elevación, la posición geográfica y su estado reproductivo. Se hizo una colección de referencia para apoyar la identificación de cada especie mediante comparación con especímenes de referencia en el Herbario Colombiano de la Universidad Nacional de Colombia (COL) con las claves de Kvist & Skog (1993).

Se calculó la densidad de cada especie de *Columnea* (ind/ha), la frecuencia por sitio y el patrón de distribución espacial con el índice de Morisita (Krebs, 1999). Se comparó la distribución vertical de las especies y la densidad poblacional entre sitios por especie con una prueba de Kruskal-Wallis, seguida de una prueba de comparaciones múltiples de Z (Zar, 1999). Se visualizó la distribución de las especies por cuadrante y por sitio con un gráfico de

coocurrencias. Se calculó el índice de distribución espacial con la función ‘*dispindmorisita*’ de la librería ‘*vegan*’ del programa R (Oksanen, et al., 2013). Se calcularon los dos valores críticos (*Mclu*, *Muni*) para el índice de Morisita y el índice estandarizado de Morisita (*Imst*) con valores entre los rangos de -1 a + 1 (con 95 % de intervalo de confianza), donde un *Imst*=0 muestra una distribución aleatoria, un *Imst*>0, una distribución agregada, y un *Imst*<0, una distribución uniforme (Krebs, 1999). Por último, se calcularon los índices de diversidad alfa de Shannon-Wiener y Simpson, y de diversidad beta con el índice de Bray Curtis (Krebs, 1999). Se comparó la variación de la diversidad con respecto a la elevación con una prueba de Kruskal-Wallis, seguida por una prueba de comparaciones múltiples de Z (Zar, 1999).

Resultados

Se registraron 15 especies del género *Columnea* (Tabla 1; Figura 2); la distribución vertical varió significativamente entre especies ($H_{14, 431}=217, 5; p<0,0001$; Figura 3). Se identificó a *C. minutiflora*, *C. fimbriicalyx*, *C. ceticeps* y *C. byrsina* como epifitas restringidas al dosel, a excepción de *C. minor*, que se encontró entre el sotobosque (2 m) y el dosel; *C. medicinalis* y *C. longinervosa* se encontraron como hemiepifitas secundarias entre el sotobosque y el estrato medio (Figura 3). Las especies restantes se encontraron entre los 0 y 4 m, y entre ellas *Columnea* sp. nov. 1, *C. eburnea*,

C. picta y *C. rubriacuta* se encontraron predominantemente como hemiepifitas secundarias terrestres (Figura 3). La densidad de *Columnea* en la reserva fue de 203 ind/ha. La densidad de las especies varió con relación a la elevación ($H_{3, 100}=9, 89; p=0,02$) y fue mayor entre los 1.100 y los 1.300 m: *C. albovinosa* y *Columnea* sp. nov. 2 presentaron una mayor densidad entre los 1.100 y los 1.200 m, *C. rubriacuta* entre los 1.300 y los 1.400 m, y *C. longinervosa* entre los 1.400 y los 1.500 m (Tabla 1).

La riqueza varió entre 10 y 12 especies por sitio y la diversidad varió con la elevación (Shannon-Wiener: $H_{3, 100}=27, 7; p=0,0001$; Simpson: $H_{3, 100}=32, 6; p=0,0001$). Se encontró una mayor diversidad entre los 1.100 y los 1.200 m, con una disminución entre los 1.300 y los 1.400 m (Figura 4). El índice de Simpson mostró un patrón similar, pero con mayores valores entre los 1.400 y los 1.500 m (Figura 4). Las especies con mayor densidad, como *C. albovinosa*, *C. rubriacuta*, *C. medicinalis*, *C. longinervosa*, *C. sp nov. 2* y *C. filifera*, se encontraron a lo largo del gradiente altitudinal, pero su densidad tendió a ser más alta en un sitio, presentando un patrón de distribución espacial agregado (Tabla 1; Figura 5). Ocho especies presentaron una frecuencia en los sitios de muestreo de entre 11 y 22 % (*Columnea* sp. nov. 2, *C. albovinosa*, *C. longinervosa*, *C. medicinalis*, *C. gigantifolia*, *C. rubriacuta*, *C. minor* y *C. filifera*), en tanto que las especies restantes presentaron una frecuencia baja, entre 1 y 6 % (Figura 5).

Tabla 1. La densidad poblacional (ind/0,25ha) de las especies del género *Columnea* de la Reserva Natural Río Ñambí varía con la elevación y las especies más abundantes presentan una distribución espacial agregada (*Imst*: índice de Morisita).

Especie	Elevación (m)				Densidad (ind/1ha)	Kruskal-Wallis ($H_{3,100}$)	Imst
	1100-1200	1200-1300	1300-1400	1400-1500			
<i>C. albovinosa</i> (M. Freiberg) J.L. Clark & L.E. Skog	16	14	1		31	23,2 **	0,51*
<i>C. rubriacuta</i> (Wiehler) L.P. Kvist & L.E. Skog		3	15	9	27	12,4 ***	0,52*
<i>C. medicinalis</i> (Wiehler) L.E. Skog & L.P. Kvist	10	7	7	2	26	4,3 NS	0,51*
<i>C. longinervosa</i> L.P. Kvist & L.E. Skog	1	2	7	14	24	17,5 **	0,32*
<i>Columnea</i> sp. nov. 2	17	3	1	1	22	28,7 ***	0,51*
<i>C. filifera</i> (Wiehler) L.E. Skog & L.P. Kvist	5	10	6		21	5,2 NS	0,54*
<i>C. gigantifolia</i> L.P. Kvist & L.E. Skog	8	4	2	4	18	4,1 NS	0,09*
<i>C. minor</i> (Hook.) Hanst	4	6	5	1	16	4,6 NS	0,17*
<i>Columnea</i> sp. nov. 1		3		3	6	6,3 NS	-0,1*
<i>C. byrsina</i> (Wiehler) L.P. Kvist & L.E. Skog	3		1	1	5	4,0 NS	-0,08*
<i>C. minutiflora</i> L.P. Kvist & L.E. Skog	1		1		2	2,1 NS	-0,01*
<i>C. ceticeps</i> J.L. Clark & J.F. Smith		1			1		
<i>C. eburnea</i> (Wiehler) L.P. Kvist & L.E. Skog	1				1		
<i>C. fimbriicalyx</i> L.P. Kvist & L.E. Skog				1	1		
<i>C. picta</i> H. Karst.	1				1		
Total	68	53	46	36	203		

* $p \leq 0,05$; ** $p \leq 0,01$; *** $p \leq 0,001$; NS No significativo



Figura 2. Fotografías de las especies de *Columnnea* presentes en la Reserva Natural Río Ñambí. A: *C. minutiflora*; B: *C. byrsina*; C: *C. ceticeps*; D: *C. fimbriatylx*; E: *C. minor*; F: *C. medicinalis*; G: *C. longinervosa*; H: *C. gigantifolia*; I: *C. albovinosa*; J: *Columnnea* sp. nov. 2; K: *C. filifera*; L: *Columnnea* sp. nov. 1; M: *C. eburnea*; N: *C. picta*; O: *C. rubriacuta*.



Figura 3. Segregación vertical de las especies de *Columnnea* en la Reserva Natural Río Ñambí desde el suelo hasta el dosel. Se presenta el valor promedio, el error estándar (cajas) y el rango.

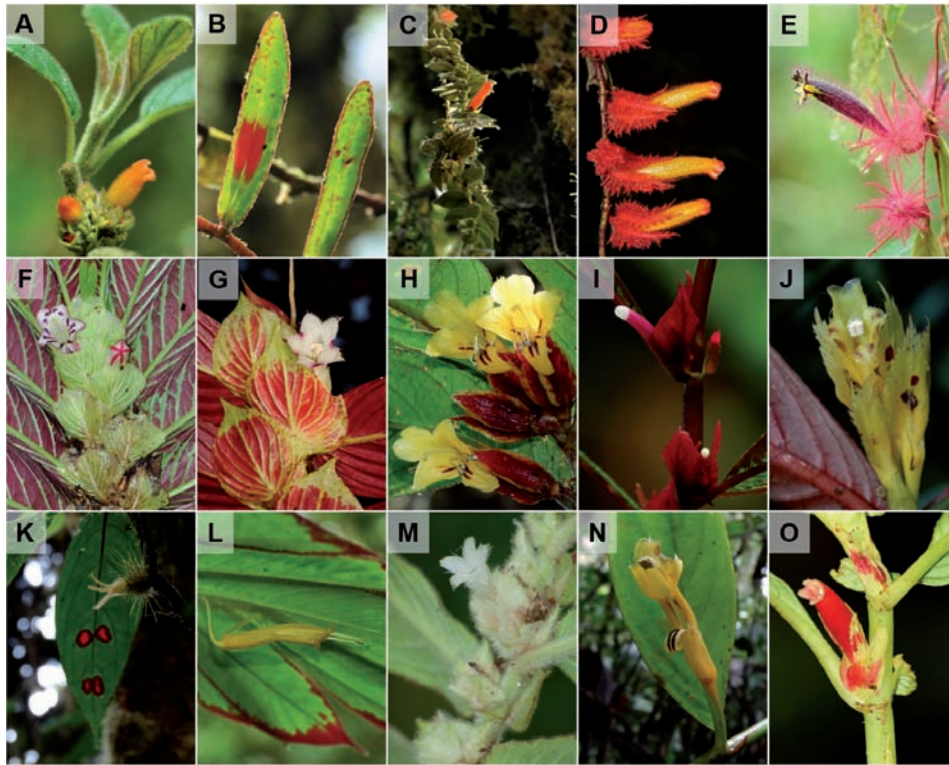

Figura 4. Los índices de diversidad de *Columnnea* en la Reserva Natural Río Ñambí fueron bajos, la mayor diversidad ocurrió en las zonas bajas (Shannon-Wiener), mientras que entre los 1.400 y los 1.500 m hubo mayor dominancia (Simpson). Las letras iguales indican grupos homogéneos según la prueba de comparaciones múltiples.

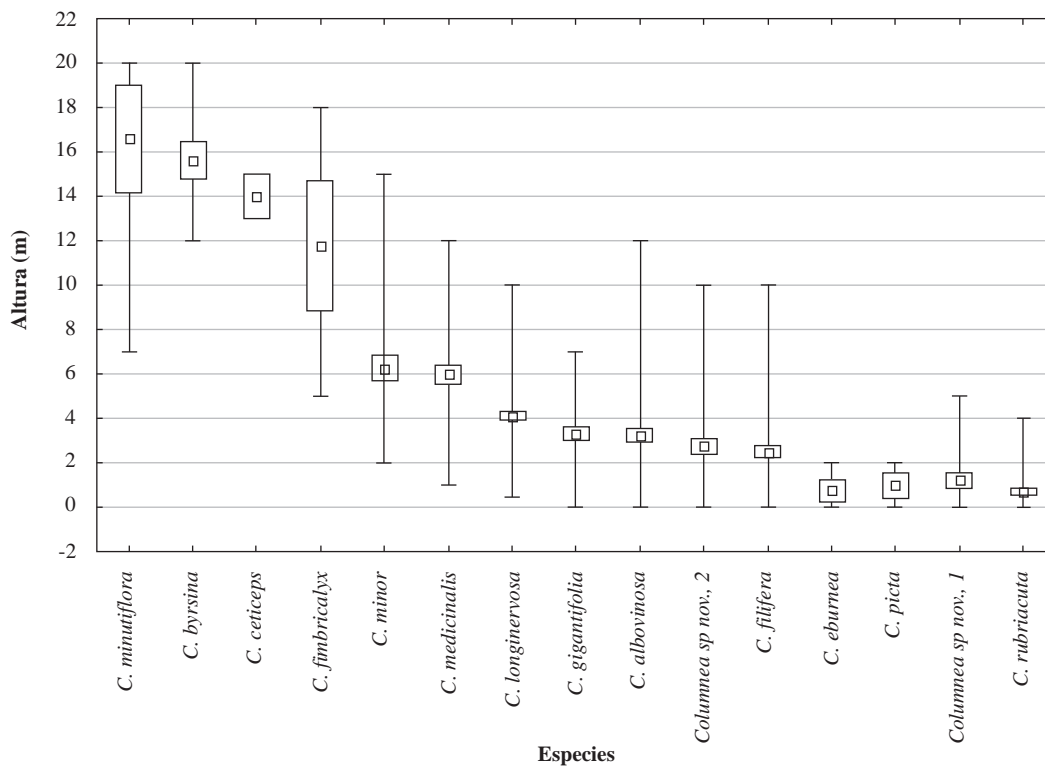

Figura 5. El gráfico de coocurrencia de las especies de *Columnnea* por cuadrante y por sitio indica una variación en la frecuencia, la densidad, la distribución espacial y la dominancia de la Reserva Natural Río Ñambí.

La similitud en la composición de especies entre los sitios fue baja, con un 38 %. Con el índice de Bray Curtis se dividieron los sitios en dos grupos: 1) entre los 1.100 y los 1.300 m, con un 60 % de similitud, y 2) entre los 1.300 y los 1.500 m, con un 54%, lo que indica una gran diversidad beta para este ensamble. Además, cuatro especies fueron exclusivas de cada franja: *C. eburnea* y *C. picta* (1.100 y 1.200 m), *C. ceticeps* (1.200 y 1.300 m) y *C. fimbrialyx* (1.400 y 1.500 m).

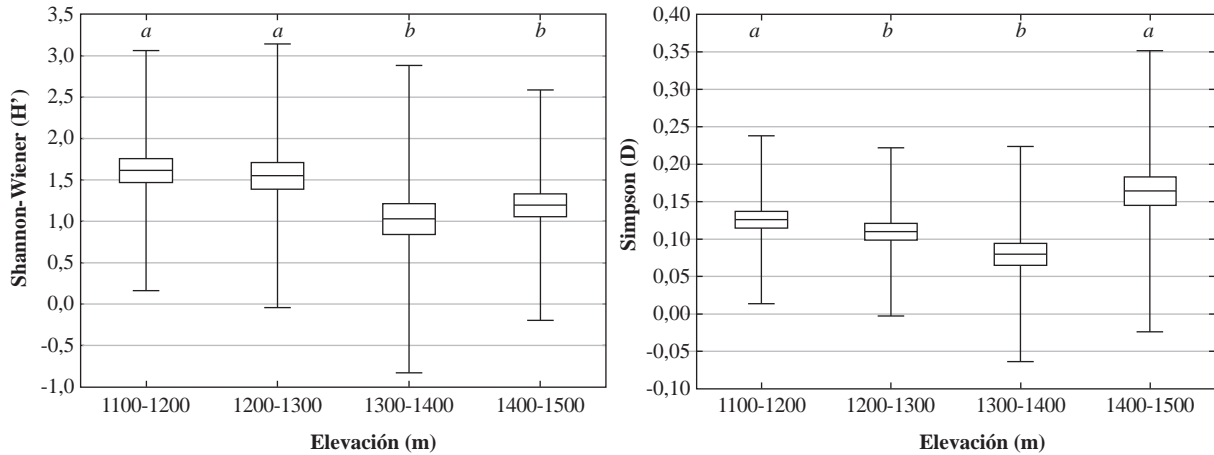
Discusión

Todas las especies de *Columnnea* registradas en este estudio se encuentran restringidas a la vertiente del Pacífico de los Andes occidentales de Ecuador y Colombia (Kvist & Skog, 1993). La única especie que alcanza la vertiente occidental de la Cordillera Central es *C. ceticeps*, en las inmediaciones del departamento de Antioquia (Smith, et al., 2013). *C. rubriacuta*, *C. minor* y *C. picta* son especies

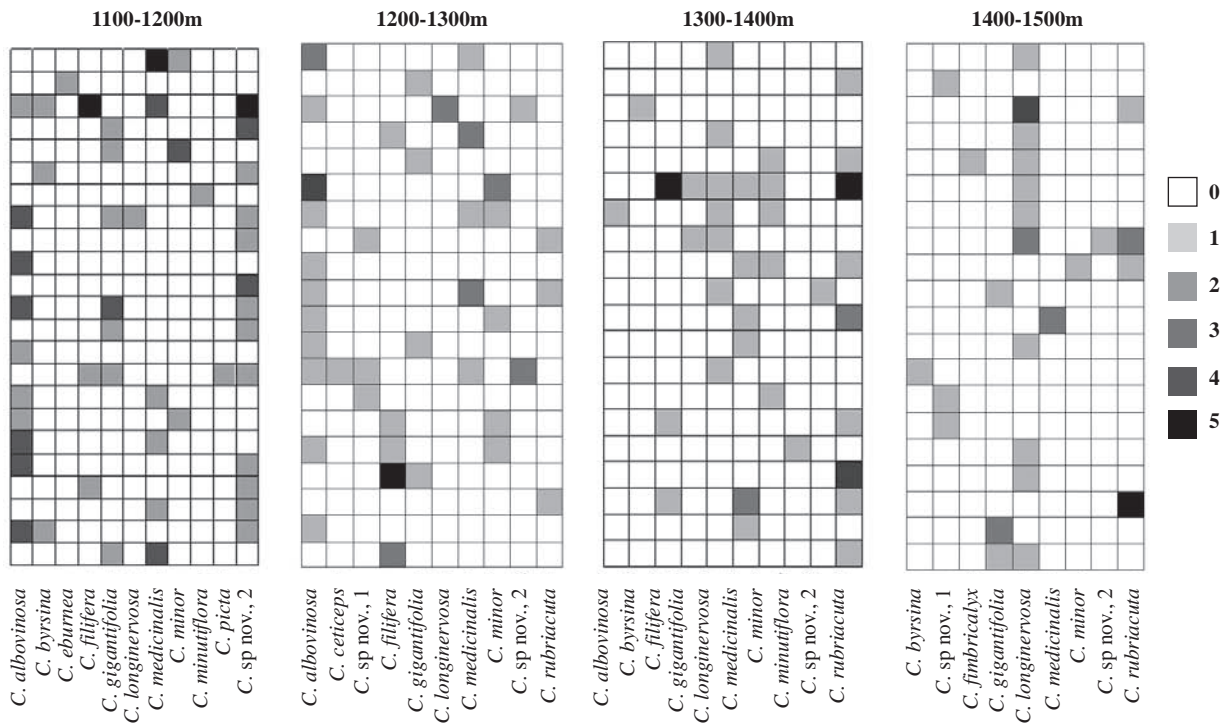
de amplia distribución y son comunes entre los 0 y los 2.000 msnm, mientras que *C. albovinosa* y *C. fimbriicalyx* se han registrado en una franja angosta entre los 400 y los 600 m (Kvist & Skog, 1993). Nuestros resultados amplían la distribución altitudinal de cuatro especies: *C. ceticeps*, que se ha registrado entre los 1.900 y los 2.900 m (Smith, et al., 2013), en Ñambí se encontró a los 1.400 m, aunque fue una especie rara (1 ind/ha). *C. eburnea*, que se ha registrado entre los 0 y los 850 m (Kvist & Skog, 1993), en este estudio se encontró a los 1.100 m. *C. filifera* es común entre los 680 y los 1.300 m (Kvist & Skog, 1993), pero pudo encontrarse hasta los 1.500 m según la evidencia de este estudio. *C. fimbriicalyx* habita entre los 700 y los 1.100 m (Kvist & Skog, 1993), pero en Ñambí se la encontró habitando entre los 1.400 y los 1.600 m. También se destaca el hallazgo de dos nuevas especies con distribución restringida al Chocó biogeográfico.

En la Reserva Natural Río Ñambí se encuentran alrededor de 38 especies de gesneriáceas (Marín-Gómez, observación personal), con dominancia del género *Columnnea*, el cual es abundante en toda la reserva. La gran riqueza de *Columnnea* en Ñambí contrasta con otras localidades adyacentes en los Andes occidentales de Colombia y Ecuador, en donde se han registrado entre ocho y 13 especies por localidad (Dodson & Gentry, 1978; Jaramillo & Jorgesen, 1989; Silverstone-Sopkin & Ramos-Pérez, 1995; Amaya-Márquez, 1999; Jaramillo, 2001; Mendoza-Cifuentes & Ramírez-Padilla, 2001; Gonzáles & Jarvis, 2002; Rangel, 2004; Clark, et al., 2006). Estas diferencias en riqueza se pueden atribuir a que Ñambí es un ecotono entre vegetación de bosque pluvial de zonas bajas y bosque pluvial montano (Salaman, 2001), franja en la que se concentra la mayor diversidad de epifitas en el Neotrópico (Gentry & Dodson, 1987; Kvist & Skog, 1993). Además, los altos niveles de precipitación y la niebla constante, tal como ocurren en Ñambí, son factores que se han asociado con una mayor diversidad de epifitas (Gentry & Dodson, 1987; Benzing, 1990) como *Columnnea* (Kvist & Skog, 1993).

Por otra parte, los valores de diversidad fueron muy bajos debido a que el ensamble está conformado por pocas especies y la mayoría están restringidas a unos pocos cuadrantes (Figura 5). Además, la distribución de las abundancias fue equitativa, como lo reflejan los valores de Simpson, con los cuales se estableció que solo entre los 1.400 y los 1.500 m había una marcada dominancia (por ejemplo de *C. longinervosa*; Figura 5). También se destacan los valores relativamente altos de diversidad beta debidos al recambio de especies que ocurre a los 1.300 y a los 1.500 m, el cual puede estar asociado con la disminución de la densidad a medida que se incrementa la elevación (Tabla 1), un patrón predominante de la flora del Chocó biogeográfico (Gentry & Dodson, 1987; Galeano, et al., 1998; Rangel, 2004; Köster, et al., 2013).

La gran densidad y la frecuencia de las especies de *Columnnea* indican que este género de plantas es un componente importante de la flora en Ñambí, al igual que lo encontrado para la reserva La Planada (Amaya-Márquez, 1999). Además, los valores de densidad fueron similares a los encontrados para otras especies de *Columnnea*: entre 4 y 26 ind/ha (Amaya-Márquez, 1999; Benavides, et al., 2006; Zotz & Schultz, 2008). Las seis especies más abundantes (Tabla 1) presentaron un patrón de distribución agregado, el cual es típico de varios grupos de epifitas vasculares neotropicales (Gentry & Dodson, 1987; Zotz, et al., 1999; Nieder, et al., 2000; Arevalo & Betancur, 2006). Este patrón de distribución ha sido relacionado con las características estructurales de los forofitos (Arevalo & Betancur, 2006), la disponibilidad de sustratos (Nieder, et al., 2000), la humedad y la intensidad lumínica (Arevalo & Betancur, 2006) y las restricciones de dispersión a larga distancia (Zotz, et al., 1999).

En el caso de Ñambí, las especies de *Columnnea* variaron en su distribución espacial y vertical, con cuatro especies restringidas al dosel, mientras que las especies con mayor densidad se encontraron entre los 0 y 8 m (Figura 3). Estas diferencias pueden estar asociadas con: 1) la mayor humedad y menor radiación solar en los estratos bajos (Freiberg, 1994), factores que al evitar la desecación favorecen el crecimiento y desarrollo de grupos como *Drymonia*, *Gasteranthus* y *Columnnea* (Weber, 2004); 2) la mayor disponibilidad de sustratos en estratos bajos (Nieder, et al., 2000), que permite su rápida colonización; 3) los mecanismos de dispersión asociados con la polinización por colibríes (Amaya-Márquez, 1996, 1999), y el consumo de frutos por aves (Restrepo, et al., 1999), y 4) la dificultad de detección de las especies del dosel (Smith, 2008). Además, esta segregación vertical permite la coexistencia de diferentes especies de *Columnnea* al presentar estrategias de polinización contrastantes (Stiles, 1981; Ackerman, 1986), como son un mayor número de flores en las especies del dosel, una alta sincronía de la floración, un sistema autocompatible y su asociación con colibríes no ermitaños; en comparación con las especies del sotobosque, que presentan una baja intensidad de la floración, tienden a ser polinizadas por colibríes ermitaños y presentan un sistema principalmente autoincompatible (Marín-Gómez, observación personal).

Las plantas de *Columnnea* son polinizadas por colibríes, entre los cuales se encuentran los de pico largo (*Phaethornis symrathophorus*, *Phaethornis yaruqui* y *Coeligena wilsoni*), que forrajean a lo largo de rutas y que facilitan la polinización cruzada (Marín-Gómez, observación personal), además de ser dispersadas por aves (Restrepo, et al. 1999). Las aves frugívoras pueden determinar la distribución espacial agregada en especies de Rubiaceae y Melastomataceae (Loiselle & Blake, 1993). Si bien la conducta de forrajeo de aves como las tangaras, que viajan en bandadas mixtas, se ha asociado con la dispersión de *Columnnea* desde el

bosque a zonas de rastrojo (**Amaya-Márquez**, 1999), se requiere evidencia que dé soporte a esta hipótesis, dado que aves frugívoras pequeñas como *Euphonia xanthogaster*, *Chlorospingus flavigularis*, *Tangara rufigularis* y *Chlorochrysa phoenicotis*, que consumen los frutos de *Columnnea*, son especies que exprimen la pulpa del fruto con el pico dejando caer la mayoría de las semillas cerca de la planta, lo cual puede restringir la dispersión a larga distancia (**Levey**, 1987). Además, si los frutos no son dispersados por aves, se desprenden de la planta y caen cerca de ésta, donde pueden germinar, o en un caso excepcional, como ocurre en *C. medicinalis*, las semillas pueden germinar en las brácteas extraflorales al descomponerse la pulpa.

Conclusiones

Los resultados de este estudio indican que la Reserva Natural Río Nambí alberga la riqueza de *Columnnea* más alta registrada para cualquier localidad hasta el momento, lo que resalta su importancia para la conservación de este grupo de plantas debido a su distribución restringida y su sensibilidad a la deforestación (**Kvist, et al.**, 2004). La mayor densidad se encontró en la zona baja de la reserva, donde predomina una cobertura de bosque intervenido, aunque otras especies (*C. longinervosa*, *C. rubriacuta* y *C. filifera*) son más abundantes en el bosque maduro. Cinco especies fueron epifitas y solo cuatro estuvieron restringidas al dosel, en tanto que las especies restantes fueron hemiepifitas y presentaron una distribución agregada. Este patrón puede estar relacionado con el alto nivel de humedad, el uso de sustratos, las diferencias microclimáticas y las relaciones con sus polinizadores y dispersores. Por lo tanto, las diferencias en la densidad y en la distribución espacial y vertical de las especies de *Columnnea* pueden ser factores importantes que determinan la interacción con los colibríes y la coexistencia de especies con similitudes en cuanto a sus requerimientos de polinización.

Agradecimientos

Esta investigación se llevó a cabo gracias al apoyo financiero recibido de la beca *Nellie D. Sleeth Scholarship* (*The Gesneriad Society* INC), y del programa de incentivos para la investigación Thomas van der Hammen (Jardín Botánico José Celestino Mutis). Agradecemos a la Fundación Ecológica Los Colibríes de Altaquer y a Mauricio Flórez Pai por facilitar las condiciones para la investigación en la reserva, y a Diana, Jairo, Hugo y Guillermo “El Zambo”, por su colaboración en la logística de la fase de campo; al Herbario Nacional Colombiano (COL) por permitir la revisión de ejemplares de colección, a la Facultad de Ciencias de la Universidad Nacional de Colombia por la beca otorgada para la realización de los estudios de maestría del primer autor, así como a John L. Clark por sus comentarios al manuscrito, y a James Smith, Laura Clavijo y John L. Clark por sus observaciones taxonómicas en campo. Gary Stiles, Juan Francisco Ornelas y Margarita López

revisaron la primera versión del manuscrito. MAM agradece a la Universidad Nacional de Colombia por su apoyo para realizar la investigación.

Conflicto de intereses

Los autores declaran que no tienen ningún conflicto de intereses.

Bibliografía

- Ackerman, J. D.** 1986. Coping with the epiphytic existence: pollination strategies. *Selbyana*. **9**: 52-60.
- Amaya-Márquez, M.** 1996. Sistemática y polinización del género *Columnnea* (Gesneriaceae) en la Reserva Natural La Planada (Nariño). Tesis de maestría, Universidad Nacional de Colombia, Bogotá.
- Amaya-Márquez, M.** 1999. Densidad de *Columnnea* (Gesneriaceae) en relación con la edad de un bosque de neblina (La Planada: Nariño, Colombia). *Revista de la Academia Colombiana de Ciencias Exactas, Físicas y Naturales*. **32**: 123-131.
- Amaya-Márquez, M., Stiles, F. G., Rangel, O.** 2001. Interacción planta-colibrí en Amacayacu (Amazonas, Colombia): una perspectiva palinológica. *Caldasia*. **23** (1): 301-322.
- Arévalo, R. & Betancur, J.** 2006. Vertical distribution of vascular epiphytes in four forest types of the Serranía de Chiribiquete, Colombian Guayana. *Selbyana*. **27** (2): 175-185.
- Barthlott, W., Mutke, J., Rafiqpoor, D., Kier, G., Kreft, H.** 2005. Global centers of vascular plant diversity. *Nova Acta Leopoldina*. **342**: 61-83.
- Benavides, A. M., Wolf, H. D., Duivenvoorden, J. F.** 2006. Recovery and succession of epiphytes in upper Amazonian fallows. *Journal of Tropical Ecology*. **22**: 705-717.
- Benzing, D. H.** 1990. Vascular epiphytes. General biology and related biota. Cambridge: Cambridge University Press.
- Cavelier, J., Jaramillo, M., Solis, D., de León, D.** 1997. Water balance and nutrient inputs in bulk precipitation in tropical montane cloud forest in Panama. *Journal of Hydrology*. **193**: 83-96.
- Clark, J.L., Neil, D.A., Asanza, M.** 2006. Floristic checklist of the Mache-Chindul Mountains of Northwestern Ecuador. *Smithsonian Institution Contributions from the United States National Herbarium*. **54**: 1-180.
- Dodson, C.H. & Gentry, A.H.** 1978. Gesneriaceae. In: *Flora of the Rio Palenque Science Center*. *Selbyana*. **4**: 334-349, 590, 592, 600.
- Elzinga, C. L., Salzer, D. W., Willoughby, J. W.** 1998. Measuring and monitoring plant populations. Bureau of Land Management National Business Center. Denver.
- Feinsinger P., Tiebout III, H. M., Young, B. E.** 1991. Do tropical bird-pollinated plants exhibit density-dependent interactions? Field experiments. *Ecology*. **72**: 1953-1963.
- Franco-Rosselli, P., Betancur, J., Fernández-Alonso, J. L.** 1997. Diversidad florística en dos bosques subandinos del sur de Colombia. *Caldasia*. **19**: 205-234.

- Freiberg, M.** 1994. Phanomorphologie epiphytischer Gesneriaceen in Costa Rica unter besonderer Berücksichtigung des Mikroklimas. Thesis, Universität Ulm, Germany. 143 p.
- Galeano, G., Suárez, S., Balslev, H.** 1998. Vascular plant species count in a wet forest in the Chocó area on the Pacific coast of Colombia. *Biodiversity and Conservation*. **7**: 1563-1575.
- Gentry, A. H. & Dodson, C. H.** 1987. Diversity and biogeography of neotropical vascular epiphytes. *Annals of the Missouri Botanical Garden*. **74**: 205-233.
- González, C. E. & Jarvis, A.** 2002. Plants of Tambito I. Dicotyledonous. A Preliminary List. URL: <http://gisweb.ciat.cgiar.org/sig/download/dicotyledonousplantsoftambito.pdf>
- Gutiérrez-Zamora, A., Carrillo, E., Rojas, S.** 2004. Guía Ilustrada de los colibríes de la Reserva Natural Río Nambí. FPA, FELCA, ECOTONO. Bogotá; Colombia.
- Jaramillo, J. L.** 2001. Gesneriaceae.. En: Nieder, J. & W. Barthlott. (Eds.). The flora of the río Guajalito mountain rain forest (Ecuador). p. 144-147. Bonn, Germany.
- Jaramillo, J. L. & Jorgensen, P. M.** 1989. Inventario florístico de la Reserva Endesa. En: Jorgensen, P. M. & C. Ulloa. (Eds.). Estudios botánicos en la Reserva Endesa, Pichincha, Ecuador. p. 1-26. Aarhus Denmark: Botanical Institute, University of Aarhus.
- Kelly, D. L., Tanner, E. V., Lughadha, E. M., Kapos, V.** 1994. Floristics and biogeography of a rain forest in the Venezuelan Andes. *Journal of Biogeography*. **21**: 421-440.
- Köster, N., Kreft, H., Nieder, J., Barthlott, W.** 2013. Range size and climatic niche correlate with the vulnerability of epiphytes to human land use in the tropics. *Journal of Biogeography*. **40**: 963-976.
- Krebs, C. J.** 1999. *Ecological Methodology*. 2nd ed. Benjamin Cummings Publishers.
- Kvist, L. P. & Skog, L. E.** 1993. The genus *Columnnea* (Gesneriaceae) in Ecuador. *Allertonia*. **6**: 327-400.
- Kvist, L. P., Skog, L. E., Clark, J. L., Dunn, R. W.** 2004. The family Gesneriaceae as example for the biological extinction in Western Ecuador. *Lyonia*. **6**: 127-151.
- Levey, D. J.** 1987. Seed Size and Fruit-Handling Techniques of Avian Frugivores. *The American Naturalist*. **129** (4): 471-485.
- Loiselle B. A. & Blake, J. G.** 1993. Spatial distribution of understory fruit-eating birds and fruiting plants in a Neotropical lowland wet forest. *Vegetatio*. **108**: 177-189.
- Mendoza-Cifuentes, H. & Ramírez-Padilla, B.** 2001. Dicotiledóneas de la Planada, Colombia: lista de especies. *Biota Colombiana*. **2** (1): 59-74.
- Möller, M. & Clark, J. L.** 2013. The State of Molecular Studies in the Family Gesneriaceae: A Review. *Selbyana*. **31** (2): 95-125.
- Nadkarni, N. M. & Matelson, T. J.** 1989. Bird use of epiphyte resources in Neotropical trees. *The Condor*. **91**: 891-907.
- Nieder, J., Engwald, S., Klawun, M., Barthlott, W.** 2000. Spatial Distribution of Vascular Epiphytes (including Hemiepiphytes) in a Lowland Amazonian Rain Forest (Surumoni Crane Plot) of Southern Venezuela. *Biotropica*. **32** (3): 385-396.
- Nieder, J., Prosperi, J., Michaloud, G.** 2001. Epiphytes and their contribution to canopy diversity. *Plant Ecology*, **153**: 51-63.
- Oksanen, J., Blanchet, F. G., Kindt, R., Legendre, P., Minchin, P. R., O'Hara, R. B., Simpson, G. L., Solymos, P., Henry, M., Stevens, H., Wagner, H.** 2013. *vegan*: Community Ecology Package. R package version 2.0-10. <http://CRAN.R-project.org/package=vegan>
- Rangel-Ch, J.O.** 2004. (Ed.) Colombia Diversidad Biótica IV. El Chocó biogeográfico-Costa Pacífica. Instituto de Ciencias Naturales. Unidad de Monitoreo y Modelaje. Centro para la conservación de la biodiversidad CBC. ANDES. C. Internacional. 997 p. Bogotá.
- Restrepo, C., Gómez, N., Heredia, S.** 1999. Anthropogenic edges, tree fall gaps, and fruit-frugivore interactions in a Neotropical montane forest. *Ecology*. **80**: 668-685.
- Salinas, I. F., Arroyo, T. K., Armesto, J.** 2010. Epiphytic growth habits of Chilean Gesneriaceae and the evolution of epiphytes within the tribe Coronanthereae. *Annals of the Missouri Botanical Garden*. **97** (1): 117-127.
- Salaman, P.** 2001. The study of an understory avifauna community in an Andean Premontane Pluvial Forest. D. Phil thesis. University of Oxford, U.K
- Silverstone-Sopkin, P. A. & Ramos-Pérez, J. E.** 1995. Floristic Exploration and Phytogeography of the Cerro del Torrá, Chocó, Colombia. In: *Biodiversity and Conservation of Neotropical Montane Forest*. Churchill, S. P; H. Balslev; E. Forero & J. L. Luteyn. (Eds.). The New York Botanical Garden. New York. 169-186 p.
- Smith, J. F.** 1994. Systematics of *Columnnea* section *Pentadenia* and section *Stygnanthe* (Gesneriaceae). *Systematic Botany Monographs*. **44**: 1-89.
- Smith, J. F., Amaya-Márquez, M., Marín-Gómez, O. H., Clark, J. L.** 2013. Four New Species of *Columnnea* (Gesneriaceae) with Primary Distributions in Colombia. *Journal of the Botanical Research Institute of Texas*. **7** (2): 667-679.
- Stiles, F. G.** 1981. Geographical aspects of bird-flower coevolution, with particular reference to Central America. *Annals of the Missouri Botanical Garden*. **68**: 323-351.
- Stuntz, S., Ziegler, C., Simon, U., Zotz, G.** 2002. Diversity and structure of the arthropod fauna within three canopy epiphyte species in central Panama. *Journal of Tropical Ecology*. **18**: 161-176.
- Weber, A.** 2004. Gesneriaceae. In: Kubitzki, K. & J.W. Kadereit. (Eds.). *The Families and Genera of Vascular Plants*. Vol. 7. Flowering plants, dicotyledons: Lamiales (except Acanthaceae including Avicenniaceae). p. 63-158. Berlin & Heidelberg: Springer-Verlag.
- Weber, A., Clark, J.L., Möller, M.** 2013. A new formal classification of Gesneriaceae. *Selbyana*. **31**: 68-94.

- Wester, S., Mendieta-Leiva, G., Nauheimer, L., Wanek, W., Kreft, H., Zotz, G.** 2011. Physiological diversity and biogeography of vascular epiphytes at Río Changuinola, Panama. *Flora–Morphology Distribution, Functional Ecology of Plants*. **206**: 66-79.
- Wiehler, H.** 1983. A synopsis of the neotropical Gesneriaceae. *Selbyana*. **6**: 1-249.
- Zar, J. H.** 1999. *Biostatistical Analysis*. 4th ed. Prentice Hall, Upper Saddle River, New Jersey.
- Zotz, G.** 2013. The systematic distribution of vascular epiphytes - a critical update. *Botanical Journal of the Linnean Society*. **171**: 453-481.
- Zotz, G., Bermejo, P., Dietz, H.** 1999. The epiphyte vegetation of *Annonaglabra* on Barro Colorado Island, Panama. *Journal of Biogeography*. **26**: 761-776.
- Zotz, G. & Schultz, S.** 2008. The vascular epiphytes of a lowland forest in Panama - species composition and spatial structure. *Plant Ecology*. **195**: 131-141.