

*ENUMERATION  
DES PLANTES A FLEURS  
D'AFRIQUE TROPICALE*

*Vol. I  
Généralités  
et Annonaceae à Pandaceae*

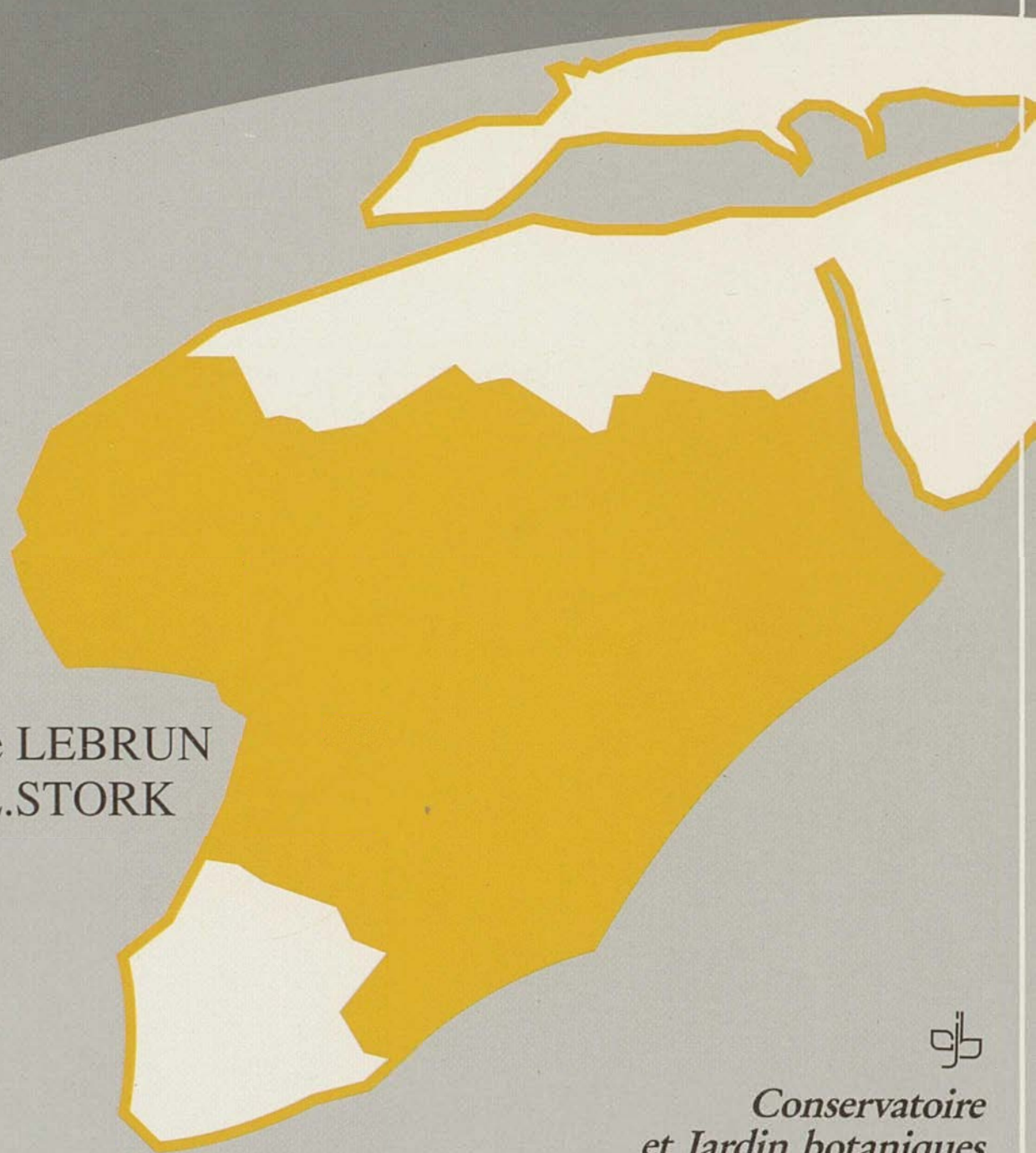

● Jean-Pierre LEBRUN  
● Adélaïde L.STORK

*GENEVE 1991*



*Conservatoire  
et Jardin botaniques  
de la Ville  
de Genève*



---

ÉNUMÉRATION  
DES PLANTES À FLEURS  
D'AFRIQUE TROPICALE

I  
GÉNÉRALITÉS

ET

ANNONACEAE

À

EUPHORBIACEAE ET PANDACEAE

---



## Ville de Genève

Département municipal  
de la culture et du tourisme

Editions des Conservatoire  
et Jardin botaniques

Directeur:  
Rodolphe Spichiger

Rédacteur:  
Hervé M. Burdet

Rédacteur-adjoint:  
Patricia Geissler

Comité de lecture:  
constitué avec la collaboration occasion-  
nelle d'experts locaux et étrangers spécia-  
lement désignés

Réalisation technique:  
Robert Meuwly, avec la collaboration de  
Myriam Delley

Conception de la couverture:  
L. Renvoisé,  
(IEMVT/CIRAD, Maisons-Alfort)

Impression:  
Atar SA Genève

Toute correspondance doit être adressée à:  
Conservatoire botanique  
Editions  
Case postale 60  
CH-1292 Chambésy

**Publication hors-série n° 7**

---

J.-P. LEBRUN — ADÉLAÏDE L. STORK

ÉNUMÉRATION  
DES PLANTES À FLEURS  
D'AFRIQUE TROPICALE

I  
GÉNÉRALITÉS  
ET  
ANNONACEAE  
À  
EUPHORBIACEAE ET PANDACEAE



Ville de Genève  
Editions  
des Conservatoire et Jardin botaniques  
Genève, mars 1991

---

---

ISBN 2-8277-0108-1

---

---

*Cet ouvrage est dédié aux fondateurs de l'Association pour l'Étude  
Taxonomique de la Flore d'Afrique Tropicale (A.E.T.F.A.T.),*

*A. W. EXELL (1901-)*

*J. LÉONARD (1920-)*

*E. W. B. H. MILNE-REDHEAD (1906-)*

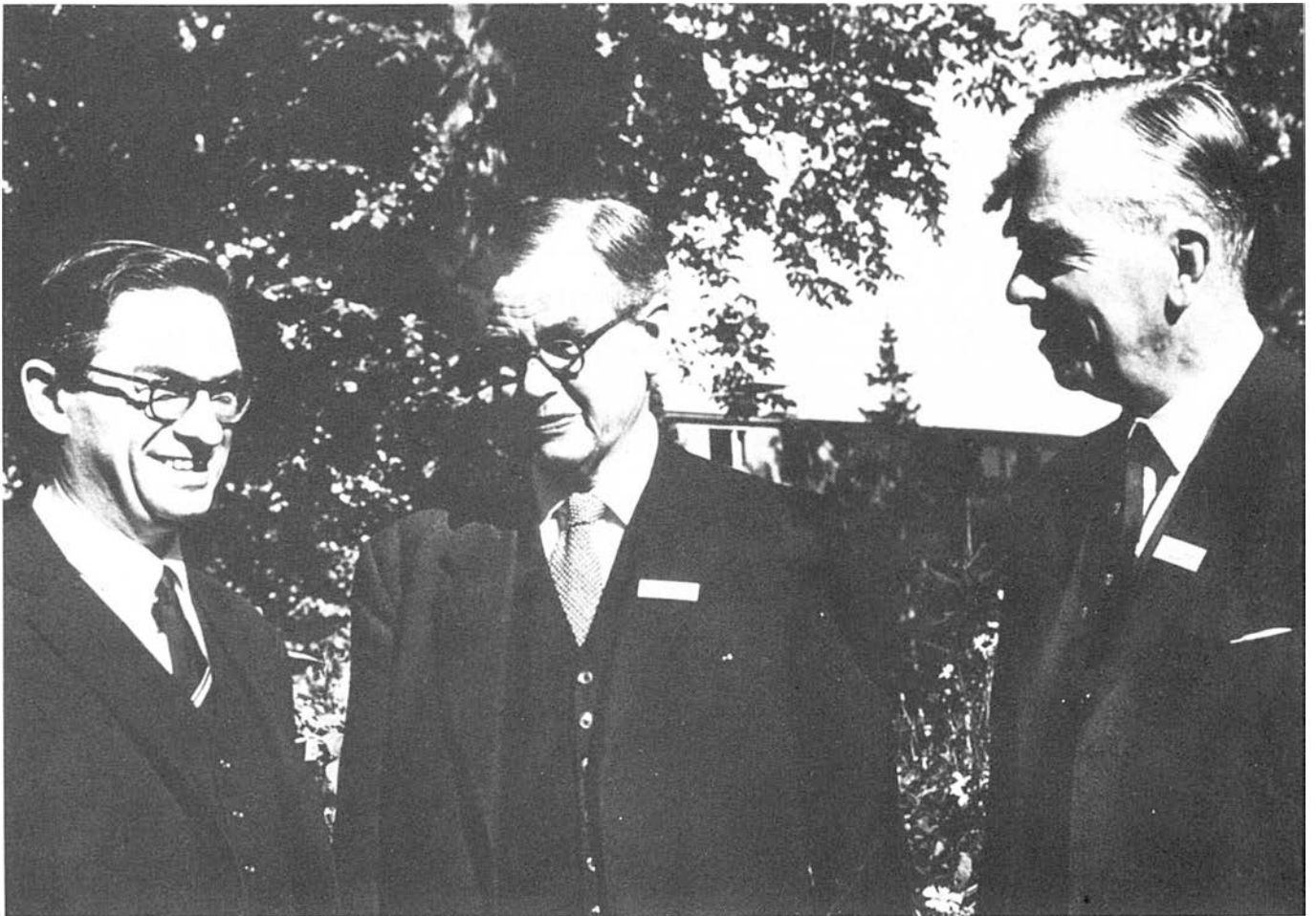

De gauche à droite: J. Léonard (Bruxelles), A. W. Exell (British Museum, Londres), E. Milne-Redhead (Kew).  
Photo: Inga Hedberg, Uppsala (Suède), septembre 1966, VI<sup>e</sup> Réunion plénière de l'A.E.T.F.A.T. (coll. J. Léonard).

---





---

# ÉNUMÉRATION DES PLANTES À FLEURS D'AFRIQUE TROPICALE

## SOMMAIRE

Préface .....	9
I. Introduction .....	11
II. Aperçu sur l'exploration de la flore de l'Afrique tropicale .....	12
III. Le degré actuel d'exploration de la flore de l'Afrique tropicale .....	20
IV. Richesse floristique des pays et régions d'Afrique tropicale .....	22
V. Liste des ouvrages floristiques contemporains pour les divers pays et régions d'Afrique tropicale	26
VI. Énumération Annonaceae à Euphorbiaceae et Pandaceae .....	29
Avertissement au lecteur .....	29
Abréviations utilisées .....	30
Énumération .....	30
VII. Nouveautés non incluses dans le corps du texte .....	241
VIII. Index et statistiques .....	244



---

## PRÉFACE

Prof. R. SPICHIGER, Directeur des Conservatoire  
et Jardin botaniques de la Ville de Genève

Bien que l'herbier de Genève contienne des collections africaines respectables, ce n'est pas leur importance qui font sa réputation contrairement à Meise, Kew ou Paris. Ainsi, et peut-être à cause de cela, l'histoire de la recherche de notre institut en région intertropicale est plus marquée par le Nouveau Monde et l'Asie que par l'Afrique.

De tous les chercheurs genevois, seuls J. Miège et ses élèves ont porté systématiquement leur effort principal sur l'Afrique occidentale, profitant de la solide expérience d'africaniste du Professeur Miège, alors directeur, et de ses nombreuses connections avec l'Afrique Noire. Sous son impulsion, l'assise de Genève en tant que centre de recherche sur la botanique africaine s'est confirmée et les travaux sur la végétation et la flore de Côte-d'Ivoire constituèrent le pain quotidien de plusieurs générations de botanistes genevois expatriés au Centre Suisse de Recherches Scientifiques en Côte-d'Ivoire. Consécration enfin avec la réunion en 1974 du congrès A.E.T.F.A.T. aux Conservatoire et Jardin botaniques de la Ville de Genève.

C'est à l'occasion de ce congrès qu'A. L. Stork entra au Conservatoire pour aider J. Miège à préparer et à organiser la réunion. Ce fut le début d'une longue carrière de tropicaliste et celui d'une fructueuse collaboration scientifique avec J.-P. Lebrun, spécialiste indiscuté de la flore africaine.

Sans vouloir m'étendre sur la description d'un ouvrage qui est d'ailleurs remarquablement présenté par les auteurs eux-mêmes dans l'introduction, je dirais simplement que ce travail, par son exhaustivité et sa rigueur, reste dans la tradition d'excellence à laquelle nous ont habitués A. L. Stork et J.-P. Lebrun.

Ce catalogue et la mise au point bibliographique, taxonomique et nomenclaturale qu'il implique constitue un matériau de base incomparable pour la rédaction d'une Flore d'Afrique Tropicale.

Rappelons enfin que ce genre de recherche est grandement facilité par la présence à Genève d'une des bibliothèques botaniques les plus prestigieuses du monde constituée grâce à l'intérêt traditionnel des grandes familles genevoises pour les sciences naturelles.



# I. INTRODUCTION

..., "il faut au savant une totale honnêteté, tout ce qu'il ignore étant plus vaste que ce qu'il perçoit"...

Henri AMOUROUX<sup>1</sup>

Elaborer un ouvrage donnant une vue panoramique de la flore d'Afrique a déjà tenté des auteurs; citons à ce sujet ce qu'écrivait BAEHNI en 1941 dans le *Bulletin de la Société Botanique de Genève*: "emporté par l'élan, il [SCHINZ] entreprend avec Th. DURAND, de Bruxelles, des "Etudes sur la flore de l'Etat indépendant du Congo" et surtout un "Conspectus Florae Africae", sorte de catalogue raisonné de toutes les espèces connues d'Afrique; la mort de DURAND mit un terme à ce travail monumental que, d'ailleurs, des difficultés sans nombre avaient empêché de progresser selon le plan des auteurs".

De cette œuvre jamais terminée on connaît deux volumes publiés en 1895 (vol. V) et 1898 (vol. 1, 2<sup>me</sup> partie).

Un travail d'un genre différent, mais présentant une analogie certaine avec le précédent, fut réalisé par THONNER; intitulé "Die Blütenpflanzen Afrikas: eine Anleitung zum Bestimmen der Gattungen der afrikanischen Siphonogamen". Il fut publié en 1908; un appendice "Nachträge und Verbesserungen" vit le jour en 1913. Deux ans plus tard le livre de THONNER fut traduit et publié sous le titre "Flowering plants of Africa. An analytical key to the genera of African phanerogams".

De fait, dès 1891, THONNER avait construit et publié une clef générale des familles de phanérogames du monde (2<sup>me</sup> édition en 1917). Personne auparavant n'avait réalisé une telle prouesse. Depuis 1981, on possède une édition révisée de cette publication fondamentale de THONNER; due à GEESINK, LEEUWENBERG, RIDSDALE & VELDKAMP.<sup>2</sup> Elle vaut *ipso facto* pour l'Afrique.

Il convient d'évoquer ici l'œuvre d'ENGLER "Die Vegetation der Erde"; elle comprend 15 volumes dont 1 (en 5 tomes) consacré à l'Afrique sous le titre subordonné "Die Pflanzenwelt Afrikas insbesondere seiner tropischen Gebiete"; il s'agit de la description, par régions phytogéographiques, de la végétation de l'Afrique, ainsi que de l'étude de nombreuses espèces caractéristiques. Publiée de 1910 à 1925, la partie africaine de ce travail est restée inachevée.

L'idée d'un Conspectus des genres de plantes d'Afrique (*Genera plantarum africanarum*) fut lancée en 1957 par PICHISERMOLLI lors de la III<sup>me</sup> Assemblée générale de l'Association pour l'Étude Taxonomique de la Flore d'Afrique Tropicale (*Mem. Soc. Brot.* 13: 113-117, 1958); elle n'a finalement (1980) pas été retenue. De toute façon, il existe pour l'Afrique du Sud "The Genera of South African Flowering Plants" (éd. 1 par PHILLIPS en 1926; éd. 2 en 1951), puis "The Genera of Southern African Flowering Plants" de DYER (vol. 1, 1975; vol. 2, 1976). De plus, on possède actuellement pour cette dition, une liste des espèces qui en est déjà à sa seconde édition: G. E. GIBBS RUSSEL & al., List of species of Southern African Plants, part 1 (*Mem. Bot. Survey S. Africa* 51, 1985) et part 2 (*Mem. Bot. Survey S. Africa* 56, 1987). Pour l'ensemble des genres de plantes l'"Index Nominum Genericorum (Plantarum)" de FARR, LEUSSINK & STAFLEU (1979) et son "Supplementum I" (1986; *Regnum Veg.*, 113).

Par ailleurs, un certain nombre de flores locales ou régionales sont en cours de publication; mais on ne peut préjuger de la

date à laquelle elles seront achevées; quand bien même elles le seraient, certains pays qui n'y sont pas inclus resteraient mal pourvus en matière d'ouvrages floristiques (Centrafrique, Congo, Tchad).

De fait, les flores que nous venons d'évoquer ont été entreprises pour prendre le relais de la "Flora of Tropical Africa", commencée en 1868 et arrêtée — presque complète — en 1937. Au fur et à mesure que le temps passait, ses premiers volumes n'étaient plus au niveau des connaissances acquises.

Entreprendre *maintenant* une "Nouvelle Flore d'Afrique Tropicale" nous paraît irréaliste. Un tel ouvrage devrait évoquer la flore d'un morceau de continent mesurant plus de 21 millions de kilomètres carrés et comprendrait *grosso modo* le double du nombre d'espèces traitées dans la "Flora Europaea" publiée du 5 novembre 1964 au 5 avril 1980.

C'est cela, du moins en partie, qui nous a incité à tenter un travail moins pratique, mais plus rapidement réalisable, faisant le point des connaissances aujourd'hui acquises sur la flore de l'Afrique tropicale, et pouvant servir de base à l'élaboration d'une nouvelle "F.T.A.", un des buts de l'A.E.T.F.A.T.<sup>3</sup>

A notre avis la "Flora Europaea" est par excellence "la flore de la volonté"; puisse la future "Flora Africae tropicalis" être le fruit d'une enthousiaste et amicale collaboration.

J.-P. LEBRUN

Institut d'Elevage  
et de Médecine Vétérinaire  
des Pays Tropicaux  
10, rue Pierre Curie  
F-94704 Maisons Alfort Cedex  
France

Adélaïde L. STORK

Conservatoire et Jardin botaniques  
Case postale 60  
CH-1292 Chambésy/Genève  
Suisse

<sup>1</sup>Appréciation concernant Jacques SOUSTELLE écrivant "Les Olmèques".

<sup>2</sup>On pourra consulter les analyses suivantes de cet ouvrage: *Kew Bull.*, 38: 143-144, 1983; *Nordic J. Bot.*, 2: 474, 1982.

<sup>3</sup>Association pour l'Étude Taxonomique de la Flore d'Afrique Tropicale.

## REMERCIEMENTS

Le présent travail n'aurait jamais vu le jour sans l'aide amicale désintéressée de plusieurs collègues: Mesdames S. Carter (Kew), C. Cusset et A. Le Thomas (Muséum, Paris), Messieurs N. El Hadidi (Le Caire), J. Léonard (Meise) et C. C. Townsend (Kew). D'une manière plus générale, nous tenons à souligner l'importance qu'eurent pour nous certaines institutions: les Jardins Botaniques Royaux de Kew à Richmond et l'Association pour l'Étude Taxonomique de la Flore d'Afrique Tropicale. Enfin, le Professeur R. Spichiger, Directeur des Conservatoire et Jardin botaniques de Genève, a bien voulu, non seulement accepter notre ouvrage pour publication, mais aussi lui consacrer une préface.

## II. APERÇU SUR L'EXPLORATION BOTANIQUE DE L'AFRIQUE TROPICALE

### 1. Période pré-linnéenne (1591-1752)

La plus ancienne flore, concernant des régions subtropicales et tropicales, serait chinoise et date de l'an 304. Due à CHI HAN, elle concerne les actuelles provinces chinoises du Kwangtung et du Kwangsi, ainsi que le Nord du Vietnam.<sup>1</sup>

En ce qui concerne l'Afrique tropicale, il faut attendre le XIV<sup>me</sup> siècle pour voir apparaître des informations un tant soit peu précises car, pour ne prendre qu'un exemple, PLINIE l'Ancien (23-79) dans sa "Naturalis historia", ne donne que des informations quasi insignifiantes sur l'Afrique tropicale.

Ainsi, on possède des données sur certaines plantes cultivées ou spontanées, entrant dans l'alimentation des populations du royaume du Mali au XIV<sup>me</sup> siècle; grâce à Ibn Fade Allah AL UMARI, qui les acquit lors de son séjour au Caire, de 1342 à 1346, de la bouche d'Abou SAÏD. Il cite en 1348: le sorgho, le riz, "Massalik" (*Digitaria exilis*), le blé, "El quafi" (Cucurbitacée ou *Coleus*) à racines comestibles, "Moulounhia" (*Hibiscus gombo* ou *H. sabbariffa*), le "haricot", la courge, le navet, l'oignon, l'ail, l'aubergine, les choux. "Il y a un arbre appelé kariti qui a un fruit semblable au limon et dont le goût est semblable au fruit du poirier avec à l'intérieur un noyau charnu. On prend ce noyau qui est tendre, on le broie et on en retire une sorte de beurre qui devient compact comme lui".

L'ouvrage de 1356 d'Abu Ald Allah Mohamed IBN BATOÛTA concernant son voyage au Soudan, réalisé d'avril 1352 à décembre 1353, donne de menues indications à caractère botanique: "et tout le long du chemin nous trouvâmes de gros arbres séculaires. Un seul suffit pour donner de l'ombre à toute une caravane. Il y en a qui n'ont ni branches ni feuilles, et, malgré cela, leur tronc ombrage un homme à merveille" — "Il y a aussi des arbres qui donnent un fruit de la forme d'un concombre long; lorsqu'il est bon ou mûr, il se fend et met à découvert une substance ayant l'aspect de la farine" — "Les indigènes tirent de dessous ce sol des graines qui ont l'apparence de fèves". L'auteur évoque aussi le "gharti" (Karité), les "courges", la farine de lotus (*Ziziphus*), le riz, le "foïni", "inâny" (espèce de concombre). On notera que cet auteur est le seul témoin oculaire à avoir laissé un écrit antérieur à ceux des explorateurs européens.

Gomes ZURARA, dans sa "Cronica de Guinée" parue en 1453, décrit le voyage de Gil EANES qui double enfin, en 1434, le Cap Bojador (peut-être l'actuel Cap Juby), réputé jusque là impossible à dépasser. Il cueille des plantes qu'il rapportera à l'Infant Henri. Il les nomme "Rosas de Santa Marya". Il s'agit de l'*Anastatica hierochuntica* L. (Brassicaceae) comme l'a démontré Th. MONOD en 1978.

Un manuscrit dû au morave Valentin FERNANDES, donne des renseignements sur des plantes observées un peu plus au sud, sur le territoire de l'actuel Sénégal; remontant aux années 1506-1510, cette œuvre a fait l'objet de plusieurs études, parmi lesquelles il convient de citer celle de Th. MONOD, TEIXERA DA MOTA & R. MAUNY publiée en 1951 au Portugal, sous le titre: "Description de la côte occidentale d'Afrique (Sénégal au Cap de Monte, Archipels) par Valentin FERNANDES (1506-1510)". On trouve chez FERNANDES la description d'un arbre énorme: "Cet îlot de Palma (près du Cap Vert) possède beaucoup d'arbres gros de 120 paumes de circonférence et très haut auxquels on donne en portugais le nom de calebassier"; ce géant du règne végétal sera retrouvé plus tard et deviendra fort connu sous le nom de "Baobab".

En 1591, dans son ouvrage sur le Royaume du Congo, PIGA-FETTA livre des données sur la noix de Cola.

Des ouvrages anciens contiennent des illustrations représentant des plantes existant en Afrique tropicale au XVII<sup>me</sup> siècle. Il s'agit souvent d'espèces non indigènes, mais introduites d'Amérique tropicale (l'ananas par exemple) et cultivées à Sao Tomé, Guinée, Angola et Mozambique. C'est le cas dans l'ouvrage de CLUSIUS "Exoticorum libri decem", publié en 1605, et aussi celui de MONTECUCCOLI (1687).

Robert MORISON envoya quelques spécimens d'Afrique occidentale à Oxford au XVII<sup>me</sup> siècle; John SMITH aussi; ils firent l'objet d'une publication de James PETIVER parue en 1697.

Les autres plus anciens échantillons d'herbier connus, en provenance d'Afrique tropicale, figurent dans le Sloane Herbarium, actuellement conservé à Londres au British Museum. Ceux, récoltés par Richard PLANER, le furent au Libéria vers 1697 à 1703; d'autres, dus à Georges WINGFIELD, datent des environs de 1698 et proviennent aussi du Libéria; on connaît également des plantes du Nigeria (Calabar, Cross River) recueillies par le médecin Charles COOMBS vers 1699.

Toujours au XVII<sup>me</sup> citons: John KIRCKWOOD, médecin (Cabinda, vers 1696-1699) et MASON également médecin (Angola: Luanda, vers 1696). Ajoutons Augusto LIPPI (Sudan et Éthiopie, 1703-1704).

D'autres collecteurs peuvent être cités du début du XVIII<sup>me</sup> siècle; James SKEEN (Liberia, Ghana, Dahomey vers 1703); William BROWN (E), mort avant 1715, médecin qui récolta en Angola.

Il est remarquable qu'à cette époque, au jardin botanique d'Amsterdam, qui fut l'un des plus riches d'Europe en espèces exotiques de 1682 à 1710, n'y figurent que sept plantes en provenance d'Afrique tropicale. Et dans l'ouvrage connu sous l'appellation de "Moninckx Atlas" on ne trouve qu'une plante en provenance de "Guinée" (c'est-à-dire d'un pays bordant le golfe de Guinée): *Aloe africana arborescens*, *Floribus albicantibus fragrantissimis* [= *Dracaena fragrans* (L.) Ker-Gawl.<sup>2</sup>]. De fait, la plupart des plantes africaines qui y poussèrent provenaient d'Afrique du Sud et particulièrement de la région du Cap.

Le premier à avoir réellement commencé l'étude de la flore de l'Ouest africain est le français Michel ADANSON. Il séjourna quatre ans au Sénégal, du 24 avril 1749 au 6 septembre 1753. A son retour, il pensa pouvoir publier huit volumes consacrés à l'histoire naturelle de ce pays et des prospectus imprimés relatifs à ce projet (le premier est de 1755) sont connus; mais, seul un volume devait sortir des presses en 1757; il contient des indications sur diverses plantes dont "les pains-de-singes" (Baobab).

Mais des spécimens de l'herbier constitué par ADANSON servent à la description d'espèces nouvelles; dont, par exemple, *Detarium senegalense* J. F. Gmel. (Caesalpinaceae); cette collection historique, actuellement conservée à Paris, au Laboratoire de Phanérogamie du Muséum National d'Histoire Naturelle, contient approximativement mille numéros de Phanérogames effectivement récoltés au Sénégal; ces plantes constituent la première collection botanique réellement importante en provenance de l'Ouest africain.<sup>3</sup> LINNÉ, dès 1753 (Sp. Pl.: 1190) rendra hommage au grand naturaliste en créant le binom *Adansonia digitata* pour le baobab.

D'autres plantes évoquent sa mémoire; citons simplement: *Crateva adansonii* DC. (Capparidaceae), *Bauhinia adansoniana* Guill. & Perr. (Caesalpinaceae), *Convolvulus adansonii* Desr. (Convolvulaceae).

Pour perpétuer la mémoire de l'explorateur du Sénégal, H. BAILLON fonda une revue ayant pour titre "Adansonia"; elle eut 12 tomes, de septembre 1860 à décembre 1879; depuis novembre 1961, sous l'égide des professeurs H. HUMBERT (décédé en 1967) et A. AUBREVILLE (décédé en 1982), un nouveau périodique est publié avec le même titre, par le Laboratoire de Phanérogamie du Muséum à Paris. Il constitue depuis 1981 une section du Bulletin du Muséum.

<sup>1</sup>La première flore illustrée occidentale réellement importante date de 1581. Il s'agit du "Plantarum seu stirpium icones", ouvrage anonyme faussement attribué à Matthias de l'Obel (Lobelius) et édité par Christophe PLANTIN.

<sup>2</sup>La planche 4, fig. 2 de COMMELIN est le lectotype de l'*Aloe fragrantissima* Jacq. (mai 1762).

<sup>3</sup>HALLÉ, N., L'herbier de Michel ADANSON au Muséum de Paris et l'itinéraire d'un grand voyage botanique en 1779, *Adansonia*, sér. 2, 9(4): 465-487, av. 3 pl. et 2 cartes, 1969.

## 2. Période linnéenne (1753-1778)

Au plan botanique, l'Afrique tropicale était à peu près inconnue au moment où paraissait le "Species Plantarum". Le 16 août, le second volume<sup>1</sup> sortit de presse. On se souviendra que le 6 septembre ADANSON quittait le Sénégal. Quelques plantes d'Afrique tropicale figurent dans l'ouvrage de LINNÉ; d'abord le célèbre baobab, déjà connu sous diverses appellations, mais que le botaniste suédois dédie à ADANSON sous forme du binom *Adansonia digitata*; mais aussi avec une localisation explicite, *Euphorbia officinarum*, *Gnaphalium foetidum* (= *Helichrysum*), par exemple.

L'écosais James BRUCE, d'abord connu pour ses voyages à la recherche des sources du Nil, est aussi le premier collecteur de matériaux botaniques<sup>2</sup> en Éthiopie où il pénétra un peu après le 15 novembre 1769; il la quitta au début de 1772.

Il passa au Sudan, remonta le long du Nil; le 29 novembre, il était à Assouan. Fin mars 1773, à Marseille. De là, il se rend à Paris où il rencontre BUFFON et il donne une large part des graines qu'il a recueillies au Jardin Royal de Versailles; celles-ci germèrent et produisirent des sujets que BUFFON fit dessiner; les planches furent offertes à BRUCE.<sup>3</sup> Le reste des graines sera donné aux Jardins Royaux de Kew; elles germent, faisant connaître *Coleus edulis* et *Brucea antidysenterica*, celui-ci décrit par J. F. MILLER en 1779-1780 et dédié à BRUCE. Objet de médisances, BRUCE se décida à dicter une énorme contribution sur son voyage en Afrique nord orientale; elle fut publiée en 5 volumes à Edimbourg en 1790; dans le volume final figure une toute petite sélection des planches de plantes en sa possession, certaines exécutées par son compagnon de voyage, l'italien Luigi BALUGANI décédé vers le 15 février 1771.

Le livre connu d'abord le succès, puis il en fut publié une parodie. BRUCE mourut en 1794. Une seconde édition de l'œuvre de BRUCE fut mise au point par Alexander MURRAY de 1802 à 1804. On y trouve une liste de noms de plantes d'Éthiopie et 11 planches. Mais finalement la plus grande partie des planches qu'avait faite BRUCE restait inconnue. Elles furent redécouvertes dans les années 1970 après leur vente au "Yale Center for British Art" à New Haven, Connecticut U.S.A. Un peu moins de 200 espèces sont illustrées. Parmi les plantes nommées par BRUCE lui-même citons: *Banksia abyssinica* [= *Hagenia abyssinica* (Bruce) Gmel., Rosaceae].

Si la totalité des planches de BRUCE avait été publiée de son vivant, l'ouvrage qui les aurait contenues, serait le premier grand livre consacré à la flore d'un pays d'Afrique tropicale.

Ont été dédiées à BRUCE l'espèce *Erythrina brucei* Schweinf. (1868) emend. Gillett (1962), Fabaceae et le genre *Brucea* J. F. Miller (Simaroubaceae).

L'anglais Henry SMEATHMANN arriva en Sierra Leone en 1771; il prépara d'excellents spécimens qui furent adressés à Sir Joseph BANKS; ils figurent toujours dans les collections du British Museum; des doubles furent étudiés par des botanistes tels WILLDENOW, LAMARCK, DE CANDOLLE, VAHL; citons seulement *Westia parviflora* Vahl (= *Azalia*). Le souvenir de ce précurseur est perpétué par le nom de genre *Smeathmannia* Solander ex R. Brown, Passifloraceae, 1821; mais aussi par les binoms suivants: *Heteropteris smeathmannii* DC., Malpighiaceae, 1824; *Trichoscypha smeathmannii* Keay, Anacardiaceae, 1956; *Isonema smeathmannii* Roem. & Schult., Apocynaceae, 1819.

SMEATHMANN eut un assistant; le suédois Andreas BERLIN qui alla en Guinée et Sierra Leone où il mourut prématurément en 1773. Un des échantillons qu'il récolta fut décrit par LINNÉ en 1776 en tant qu'*Hypericum guineense* [= *Vismia guineensis* (L.) Choisy], Hypericaceae. Le genre *Berlinia* (Caesalpiniaceae) fut décrit en 1849 par SOLANDER (ex HOOKER fils) et ainsi baptisé en souvenir de BERLIN.

LINNÉ mourut le 10 janvier 1778. A ce moment là on ne savait toujours pas grand chose en matière de botanique d'Afrique tropicale.

## 3. Période immédiatement post-linnéenne (1779-1799)

Un autre collecteur britannique des temps héroïques, William BRASS, fut envoyé en 1780 par Sir Joseph BANKS pour

herboriser dans des zones correspondant actuellement au Ghana et au Dahomey. *Brassia* est le nom d'un genre d'orchidées américaines que lui dédia Robert BROWN en 1813; il existe aussi: *Indigofera brassii* Bak., Fabaceae, 1871 et *Capparis brassii* DC., Capparidaceae.

Curieusement, ce sera dans une flore consacrée à la Cochinchine que l'on trouvera quelques nouvelles données sur la flore de l'Afrique tropicale. Le grand missionnaire portugais Joao de LOUREIRO (S. J.), qui vécut près de 36 ans en Asie, collecta une cinquantaine de plantes sur la côte orientale d'Afrique, en particulier au Mozambique et à Zanzibar en 1781-1782; car le bateau sur lequel il se trouvait lors de son voyage de retour vers le Portugal rencontra du mauvais temps. Certains de ces échantillons servirent à LOUREIRO pour décrire des nouveautés africaines qu'il inclut dans sa "Flora Cochinchinensis" parue en 1790. Malheureusement, très peu de ces échantillons sont parvenus jusqu'à nous. Citons cependant les types de *Cordyla africana* Lour. (Caesalpiniaceae), *Thylachium africanum* Lour. (Capparidaceae), *Botria africana* Lour. [= *Ampelocissus africanus* (Lour.) Merr.] (Vitaceae) préservés dans l'herbier du Muséum à Paris.

LOUREIRO mourut le 18 octobre 1791. Georges DON lui dédia en 1838 l'Ebenacée *Diospyros loureiriana*.

Joachim José da SILVA se rendit en Angola en 1783. Jusqu'en 1804 il rassembla du matériel d'histoire naturelle, dont des plantes vivantes et des herbiers. L'une d'elles est le type de la Capparidaceae *Maerua angolensis* décrite par A. P. DE CANDOLLE en 1824. Il a laissé un document intitulé "Rolação das Sementes" dans lequel il décrit et classe beaucoup de plantes.

Le travail de ce remarquable naturaliste a été presque complètement annihilé par la campagne militaire de NAPOLÉON en 1808.

On pourrait, semble-t-il, rapporter aux récoltes botaniques de DA SILVA, trois échantillons des collections du Muséum à Paris. Le type de *Rhexia princeps* Kunth (1923) = *Dissotis princeps* (Kunth) Triana et deux échantillons de Cucurbitaceae; l'un appartenant à *Momordica charantia* L., l'autre à *Citrullus lanatus* (Thunb.) Matsumura & Nakai (fide FERNANDES).

A la fin du XVIII<sup>e</sup> siècle, l'allemand Paul ISERT put récolter des spécimens en Guinée danoise et les envoyer à divers botanistes de l'époque tels VAHL, WILLDENOW, SCHUMACHER et DE CANDOLLE; ceux-ci en tirèrent parti et décrivent des espèces nouvelles telles: *Origanum ciliatum* Willd. (= *Phalopsis*), *Heliotropium strigosum* Willd., *Dialium guineense* Willd., *Convolvulus perfoliatum* Schum. & Thonn. (= *Ipomoea*), *Zornia glochidiata* Reichb. ex DC. Récemment TOWNSEND a honoré la mémoire d'ISERT par son *Celosia isertii*.

Assez longtemps après ADANSON, à la fin du XVIII<sup>e</sup> siècle, trois autres français herborisèrent au Sénégal:

- en 1784 et 1785, Jean Baptiste Léonard DURAND qui fut directeur de la colonie du Sénégal;<sup>4</sup>
- vers 1788, GEOFFROY DE VILLENEUVE auquel MURRAY avait dédié dès 1774 le genre *Geoffroya* (Geoffraea, Fabaceae);
- en 1789 et 1790, un médecin nommé ROUSSILLON.

En 1787-1788, les suédois SPARMANN, ARRHENIUS et WADSTRÖM, élèves de LINNÉ, allèrent au Sénégal pour y chercher un lieu propice à l'établissement d'une colonie suédoise. Au premier le genre *Sparmannia* (Tiliaceae) et le binom *Panicum sparmannii* Mez (= *P. fluvicola*) ont été dédiés.

Le médecin et explorateur anglais MUNGO PARK descendit deux fois le Niger; d'abord en 1796-1797 jusqu'à Sansanding au Mali, puis lors d'un second voyage, jusqu'au Nigeria septentrional où il trouva la mort en 1806. Il écrivit un livre de souvenirs

<sup>1</sup>La date du 1<sup>er</sup> mai 1753 est fictive; mais sert de point de départ pour la nomenclature des plantes vasculaires non cultivées. Le premier volume du "Species" est du 24 mai.

<sup>2</sup>Graines et dessins d'après nature seulement; on ne connaît pas à ce jour d'échantillons d'herbier de BRUCE.

<sup>3</sup>C'est le cas pour celle représentant *Guizotia abyssinica* dans l'édition MURRAY des "Travels..." de BRUCE.

<sup>4</sup>DURAND a publié, à Paris, en 1802, un récit de ses randonnées: Voyage au Sénégal en 1784-1785 depuis le Cap Blanc jusqu'à la rivière de Sierra Leone... voyage par terre de l'île St-Louis à Galam.

dans lequel il évoque un arbre remarquable, le "shea"<sup>1</sup> et les fruits ("tomberoungs") du *Ziziphus lotus*. Robert BROWN étudia ses spécimens botaniques et rédigea un appendice botanique pour l'ouvrage de PARK. Les échantillons correspondants sont au British Museum à Londres. De plus, il existe à Kew une mousse du genre *Fissidens*, récoltée par PARK. On a dédié à ce voyageur le genre de Mimosacées *Parkia* R. BROWN en 1826; et au moins une espèce: *Bassia parkii* (Sapotaceae) c'est le shea ou Karité: *Butyrospermum parkii*.

Le botaniste suédois Adam AFZELIUS resta en Guinée et en Sierra Leone du 6 mai 1792 à août 1793 et du 22 avril 1794 au 17 mai 1796; ses collections sont à Uppsala, à Londres et à Stockholm. Elles ont servi de types à diverses espèces nouvelles; citons: *Antherotoma afzelii* Hook. f. 1871 (= *A. decandra*), *Sorindeia afzelii* Engl. 1892 (= *Trichoscyphia longifolia*), *Eriosema afzelii* Bak. 1871, *Cyclostemon afzelii* Pax 1897 (= *Drypetes afzelii*). De plus, à Uppsala existe une série de 118 planches, dont 103 en couleurs.

Un genre de la famille des Caesalpiniciacées, *Afzelia*, décrit par J. E. Smith, évoque son nom.

Le premier botaniste qui visita le Nigeria méridional fut le français PALISOT DE BEAUVOIS; il arriva à Oware (= Warri) en 1786 et récolta de nombreux spécimens dans les régions de Warri et de Bénin; il resta 15 mois au Nigeria, partit en Amérique et ne revint à Paris qu'après 12 ans d'absence, en 1798. Seuls les spécimens expédiés de Warri à Paris furent préservés; les autres furent détruits lors de l'attaque britannique de 1791 contre Warri.

#### 4. Au XIX<sup>me</sup> siècle jusque'en 1860

Ce sera l'époque des premiers ouvrages importants et entièrement consacrés à des régions d'Afrique tropicale.

D'abord ceux de PALISOT DE BEAUVOIS revenu en France en 1798.

Il publia d'abord en 1803, la première et d'ailleurs seule livraison de sa "Flore d'Oware et de Bénin", ouvrage in-4.<sup>o</sup> Puis, plus tard, de 1805 à 1820, une "Flore d'Oware et de Bénin en Afrique", in-folio resté inachevée. Elle est illustrée de planches en couleurs; mais certaines sont erronées; ainsi son *Combretum racemosum* présente des fleurs blanches alors qu'en réalité il s'agit d'une espèce à fleurs rouges; à l'opposé *Ventenatia glauca* (= *Caloncoba glauca*), plante à fleurs blanches est affublée de fleurs rouges; son célèbre *Napoleona imperialis*, baptisé en l'honneur de NAPOLÉON, est représenté avec des fleurs bleu-azur; en réalité elles sont jaune-crème, striées de pourpre et tachées de rouge foncé à la base.

Cependant, la contribution de PALISOT DE BEAUVOIS est fondamentale; elle fait connaître de nombreuses plantes nouvelles.

REICHENBACH lui dédia le genre *Palisota*, publié par ENDLICHER en 1836 (Commelinaceae). Le capitaine LANDOLPHE, chef de l'expédition à laquelle prit part PALISOT DE BEAUVOIS, fut honoré par celui-ci qui créa le genre *Landolphia* (Apocynacée) en 1804.

NECTOUX récolta en 1800 au Sudan.

Peter THONNING, médecin danois, fit une expédition en Guinée danoise<sup>3</sup> (Ghana actuel) de 1799 à 1803; si la série originale qu'il avait constituée fut détruite en 1807 par suite de tirs britanniques sur Copenhague, de nombreux doubles avaient déjà été distribués. Il écrivit en collaboration avec SCHUMACHER la très importante étude intitulée "Beskrivelse af Guineiske Planter" et publiée en 1827. Curieusement, avant la sortie du livre, THONNING abandonna la botanique pour les douanes.

Henry SALT herborisa en Éthiopie en 1805 et 1809-1810;<sup>4</sup> ses collections furent ultérieurement remises au British Museum et étudiées par R. BROWN qui rédigea l'appendice botanique du livre de SALT paru en 1814. Malheureusement, les binoms qu'il publia sont tous des nomina nuda. La même année, RAFINESQUE publia un nouveau genre monotypique nommé *Valentiana*, très probablement basé sur un échantillon récolté par SALT. Il est maintenant prouvé que le *V. volubilis* Raf. est un synonyme de *Thunbergia alata* Boj. ex Sims.

Il n'est pas sans intérêt, à ce stade de notre exposé, d'évoquer une intéressante publication intitulée "Conjectures sur le nombre total des espèces qui végètent sur le globe" éditée en 1817;

A. P. DE CANDOLLE y écrit: "Tout le centre de l'Afrique est encore complètement inconnu".

En ce qui concerne le Zaïre et l'Angola, le premier collecteur y fut le D<sup>r</sup> Christian SMITH, botaniste de l'expédition dirigée par le Capitaine TUCKEY; en juillet 1816 elle remonta le fleuve Zaïre; mais le chef de l'expédition et tous les savants qui l'accompagnaient moururent près de Soondy-N'sanga, à l'exception d'un seul nommé LOCKART qui était botaniste-adjoint de SMITH. Une collection riche de 620 numéros fut sauvée et se trouve actuellement à Londres au British Museum.

De 1816 à 1827 Jean-Michel Claude RICHARD fut jardinier pépiniériste en chef à l'établissement royal créé très près de Dagana en un lieu baptisé bientôt en son honneur: Richard-Toll.

Il récolta des plantes dans les environs; elles furent étudiées par DE CANDOLLE et par GUILLEMIN & PERROTTE. RICHARD établit en 1824 un "Catalogue des plantes de la pépinière du Gouvernement au Sénégal"; ce manuscrit a été étudié par Th. MONOD en 1951 (*Bull. I.F.A.N.* 13: 1281-1298). On connaît, signé également par RICHARD en 1827, un autre catalogue des plantes cultivées au Sénégal dans le jardin du gouvernement à Richard-Toll; il fut publié en 1828. Le professeur MONOD insiste dans son étude sur le fait que ces listes doivent être considérées comme des énumérations de tous les essais, couronnés ou non de succès, tentés à Richard-Toll, plutôt qu'en tant que catalogues de plantes effectivement vivantes dans la pépinière du Gouvernement. RICHARD quitta le Sénégal le 21 octobre 1827, après un séjour de 11 ans qui avait gravement altéré sa santé.

Il existe au British Museum, quelques échantillons récoltés en 1817 par BOWDICH et TEDLIE, un médecin, près de Kumasi (Ghana). Le premier nommé retourna en Gambie en 1823 accompagné de sa femme qui publia un livre de souvenirs en 1825, dans lequel elle décrit des plantes nouvelles pour la science; peut-être la première femme botaniste décrivant des espèces.

En 1820 et 1821, le suisse César-Hippolyte BACLE récolta au Sénégal une cinquantaine de numéros. E. FOURNIER, en 1876, lui dédia le genre *Baclea* (Asclepiadaceae) et HOCHREUTINER *Neobaclea spirostegia* (Malvaceae) en 1929. Des binoms ont aussi été dédiés à BACLE, citons: *Ipomoea baclii* Choisy (1933) (= *I. rubens* Choisy), *Heliotropium baclei* DC. & A. DC. (1845).

Un compagnon de John FORBES (envoyé de la Royal Horticultural Society et attaché à une expédition navale), récolta en 1822 à Zanzibar une forme de *Momordica trifoliata*.

Mais revenons en Afrique occidentale pour évoquer le grand explorateur français René CALLIÉ qui fut le second européen (après le major anglais A. Gordon LAING, qui y mourut en 1826) à pénétrer à Tombouctou. L'ouvrage classique de CALLIÉ publié à Paris en 1830 a fait l'objet de nombreuses études; citons-en deux qui intéressent particulièrement les botanistes:

- celle de JACQUES-FÉLIX, Contribution de René CALLIÉ à l'ethno-botanique africaine au cours de ses voyages en Mauritanie et à Tombouctou 1819-1828;
- celle de MONOD, René CALLIÉ, botaniste.

L'amateur pourra se reporter à ces textes. Si CALLIÉ n'a pas rapporté d'échantillons botaniques, on connaît par contre de lui, des dessins de plantes qui sont conservés à la Bibliothèque Nationale à Paris.

GUILLEMIN & PERROTTE rendirent hommage à CALLIÉ en créant en 1832 le binom *Cailliea dichrostachys* (= *Dichrostachys cinerea*) de la famille des Mimosacées. Bien plus tard, en 1938, JACQUES-FÉLIX fit connaître un *Cailliea praerupticola*, très rare arbuste endémique du massif du Benna (Guinée).

Un botaniste remarquable de cette époque fut Georges DON; envoyé par la Société Horticole de Londres en Afrique occidentale, il réussit à recueillir du matériel vivant et introduisit ainsi en Europe avec succès, de nombreuses espèces de serres; telles: *Combretum grandiflorum* G. Don, *Clerodendrum splendens*

<sup>1</sup>Évoqué sous le nom de "Shea tree" entre Sego et Kabba (*Butyrospermum parkii*).

<sup>2</sup>On lira à ce sujet l'intéressant article de HEINE, *Adansonia*, sér. 2, 7: 115-140, 1967.

<sup>3</sup>L'aire totale de récolte s'étend du Dahomey au Ghana.

<sup>4</sup>Et en Mozambique, le second après LOUREIRO.



G. Don. Il constitua également une importante série de spécimens d'herbier, surtout en Sierra Leone. Il décrivit un bon nombre de nouveautés à partir de ceux-ci dans son "General System", publié de 1831 à 1838, par exemple. Ses collections sont actuellement au British Museum, à Londres.

Des militaires britanniques, le Major Dixon DENHAM, le Capitaine Hugh CLAPPERTON, le D<sup>r</sup> Walter OUDNEY et leurs compagnons, relièrent, aller et retour, Tripoli au Nord-Est de l'actuel Nigeria, du 5 mars 1822 au 26 janvier 1824. De ce voyage remarquable, ils rapportèrent quelques dizaines de spécimens botaniques actuellement préservés au British Museum à Londres. Parmi ceux-ci, seize ont été récoltés au Niger oriental par OUDNEY apparemment. Citons entre autres: *Pennisetum dichotomum* (= *P. divisum*) d'Agadem (= Agadem) à Woodie (= Ouidi), bord occidental du lac Tchad ("it covered the surface of the country, and annoyed the travellers to misery"); *Panicum turgidum*, une des graminées les plus communes de Tripoli au Bornou; *Cornulaca monacantha*; *Fagonia arabica* à Agadem et un *Ipomoea clappertoni* décrit par R. BROWN, récolté au bord d'un petit lac dans la région appelée actuellement I-n-Madama; l'étude du type révéla qu'il s'agissait du classique *I. aquatica* Forssk. (cf. Fl. Trop. Afr., 4(2): 171. 1906).

Plusieurs binoms perpétuent les noms des trois voyageurs, citons: *Clappertonia ficifolia* (Willd.) Decne (1846), (le genre *Clappertonia* fut créé par MEISNER en 1837); *Oudneya africana* R. Br. (1826) [= *Oudneya deserti* (Coss. & Dur.) Bullock]; *Melania denhamii* R. Br. (1826).

En 1823, l'allemand Andreas DÖLLINGER récolta, pour le compte de SIEBER, autour de Richard-Toll et à M'Boro; il en est de même pour Francis KOHAUT né à Prague et mort au Sénégal en 1822; DE CHAMISSO et SCHLECHTENDAL ont créé à sa mémoire *Kohautia senegalensis* (Rubiaceae) en 1829 et VATKE le *Lobelia kohautiana* (Lobeliaceae) (= *L. senegalensis* A. DC.), en 1874. Un troisième collecteur J. A. SCHMIDT herborisa également pour SIEBER; le nom de ce dernier apparaît dans la nomenclature botanique avec les binoms: *Acacia sieberana* DC., *Cassia sieberana* DC., *Aristida sieberana* Trin.

La période 1824-1829 est faste pour l'avancement de l'exploration botanique du Sénégal et un quatuor retient notre attention: LEPRIEUR, PERROTTET, ROGER et RICHARD (v. supra). F. R. LEPRIEUR, pharmacien de la marine, explora le Sénégal de 1824 à 1829; la première année il herborisa à Saint-Louis; en 1825, il se rend à Dagana; l'année suivante, il entreprend avec Georges Samuel PERROTTET et le baron ROGER, alors directeur de la colonie, un voyage qui les mène — en ce qui concerne le Sénégal — au Cayor, à M'boro, aux îles du Cap-Vert, au Cap Naze et sur les bords de la rivière Saloum, puis à Joal et Ziguinchor. En 1828, LEPRIEUR partit pour Bakel; en 1829, il retourne au Cayor et au Cap Naze. Nommé par la suite en Guyane, LEPRIEUR confia ses notes à PERROTTET à qui l'on doit de nombreuses récoltes sénégalaises. Le souvenir de LEPRIEUR est perpétué par le binom: *Crotalaria leprieurii* Guill. et Perr. (Fabaceae) et celui de PERROTTET par *Perrottetia* DC. (= *Desmodium*, Papilionaceae) et *Perrottetia* Kunth (Celastraceae), *Centaurea perrottetii* DC. (Asteraceae), *Vernonia perrottetii* Sch. Bip. (Asteraceae) entre autres.

Quant à ROGER, s'il encouragea, dans une certaine mesure les recherches botaniques au Sénégal, il ne récolta lui-même qu'un très petit nombre de spécimens (GILLET, *Kew Bull.* 15: 431-435, 1962); le botaniste J. GAY lui rendit hommage en créant en 1824 le genre *Rogeria* (Pédaliacée) qui fut validé par DELILE en 1826. Il comprend une espèce *R. adenophylla* J. Gay ex Del., qui fut renommée en 1865 par DECAISNE *Pedaliium rogeria*.

De cette association naquit finalement une remarquable publication, réduite malheureusement à son premier volume (alors que quatre étaient prévus); œuvre de Jean-Baptiste Antoine GUILLEMIN (successeur d'Achille RICHARD au poste de conservateur de l'herbier Benjamin DELESSERT), G. S. PERROTTET & A. RICHARD, c'est la "Flora Senegambiae Tentamen, seu Historia plantarum in diversis Senegambiae regionibus a peregrinationibus Perrottet et Leprieur detectarum", soit un volume en 8 parts publiées de janvier 1831 à avril 1833, totalisant 316 pages, 72 planches avec index, titres, etc...; il s'agit du premier essai de Flore du Sénégal. Et en quelque sorte, le troisième ouvrage important consacré à la flore d'une région d'Afri-

que occidentale après ceux de PALISOT DE BEAUVOIS et de SCHUMACHER & THONNING. Des remarques sur cet important ouvrage furent publiées par WALKER-ARNOTT dans les Annales des Sciences Naturelles en 1835.

J. HEUDELLOT qui fut directeur des cultures royales au Sénégal de 1825 à 1831, puis chargé de mission par le Muséum de Paris de 1830 à 1837, herborisa dans ce pays; explorant la rive gauche du fleuve Sénégal, de Saint-Louis à Galam; se rendant aux royaumes de Cayor, de Baol, de Saloum, en Casamance et jusqu'à la rivière Falémé; il mourut au Sénégal, en octobre 1837, victime du climat. Des échantillons d'HEUDELLOT servirent à différents auteurs et sont cités dans plusieurs travaux. Diverses espèces portent son nom: *Landolphia heudelotii* A. DC. (Apocynacée), *Hymenocardia heudelotii* Müll. Arg. (Euphorbiacée). Le total de ses récoltes approche des mille numéros.

En 1838, le suisse Samuel BRUNNER, médecin à Berne et explorateur, herborisa à Saint-Louis, à Gandiole et à Gorée; il publia la partie purement botanique de son voyage, en 1840, dans le périodique "Flora", édité à Regensburg; c'est un intéressant travail donnant des indications sur 226 espèces (y compris des plantes des îles du Cap-Vert) et comportant une estimation de la richesse floristique du Sénégal: 1500 à 1600 espèces; une espèce nouvelle est décrite: *Tylophora incana* Brunner; c'est une forme du classique *Leptadenia lancifolia* (Asclépiadacée); des espèces furent dédiées à BRUNNER; citons *Rhabdotheca brunneri* Webb (= *Launaea brunneri*).

La première expédition britannique (1832-1834) chargée de remonter le Niger comprenait un médecin nommé OLDFIELD. Il récolta quelques spécimens. BENTHAM & HOOKER f. lui dédièrent le genre *Oldfieldia* (Euphorbiacée). A la seconde expédition (1841) participa un jeune botaniste d'origine allemande Théodore VOGEL, qui recueillit des échantillons en Sierra Leone, au Liberia et le long des rives du Niger. Ses spécimens sont aux jardins botaniques royaux de Kew à Richmond. VOGEL mourut à 29 ans, terrassé par les fièvres en décembre 1841, après que la mission se fut repliée sur Fernando Po.

De nombreuses espèces portent son nom: *Vitex vogelii* (= *V. simplicifolia*), *Thunbergia vogeliana*, *Strychnos vogelii* (= *S. nigritana*), *Sabicea vogelii*, par exemple.

John ANSELL, un autre membre de cette expédition, récolta quelques spécimens; LINDLEY lui dédia en 1844, le genre d'orchidacées *Ansellia*.

Les exsiccata de DON et de VOGEL servirent entre autres à l'élaboration d'un nouvel ouvrage consacré à une région de l'Afrique occidentale, la "Niger Flora" publiée par Sir W. J. HOOKER en 1849.

Un autre médecin anglais, le docteur William Freeman DANIELL exerça en Afrique occidentale de 1841 à 1853; il récolta des plantes au Sénégal; BENNET créa en son honneur en 1854 le binom *Daniellia thurifera* (Caesalpiniciacée).

En 1846, l'aide commissaire de la marine Désiré, Edelestan, Stanislas, Aimé JARDIN fut le premier à récolter quelques dizaines d'échantillons au Gabon. Deux ans plus tard, il se rendra au Sénégal en compagnie de l'anglais Thomas WHITFIELD<sup>1</sup> et y herborisera (îles de Gorée, Hann, Dakar).

Le premier collecteur de plantes en Zambie fut le Major José MONTEIRO qui y voyagea en 1831-1832.

En Éthiopie plusieurs voyageurs rassemblent d'importants matériaux; citons parmi eux: RÜPPELL (1837-1863), SCHIMPER (1839), QUARTIN-DILLON et PETIT (1839-1841). Pour le Soudan retenons KOTSCHY (1837-1839), CIENKOWSKY (1848-1849), entre autres.

D. JARDIN a publié un résumé de son voyage, avec des listes de plantes, en 1851 à Paris, dans les Nouvelles Annales de la Marine et des Colonies (numéros de juillet 1850 et mai 1851); STEUDEL lui dédia le genre JARDINEA (Poaceae) en 1850 et SCHULTZ BIPONTINUS le genre d'Astéracée *Jardinia* (= *Erlangea*) en 1853. JARDIN visita aussi Principe et signale dans sa publication une quarantaine d'espèces dans cette île.

Wenceslas BOJER de Prague, récolta vers 1847 à Zanzibar, Pamba et Mombassa; le type de *Tephrosia noctiflora* Bak. (1871) vient de ses récoltes. Le français L. H. BOIVIN au cours d'un

<sup>1</sup>*Whitfieldia lateritia* Hook. (Acanthaceae, 1845) et *Gardenia whitfieldii* Lind. (Rubiaceae, 1845) évoquent son nom.

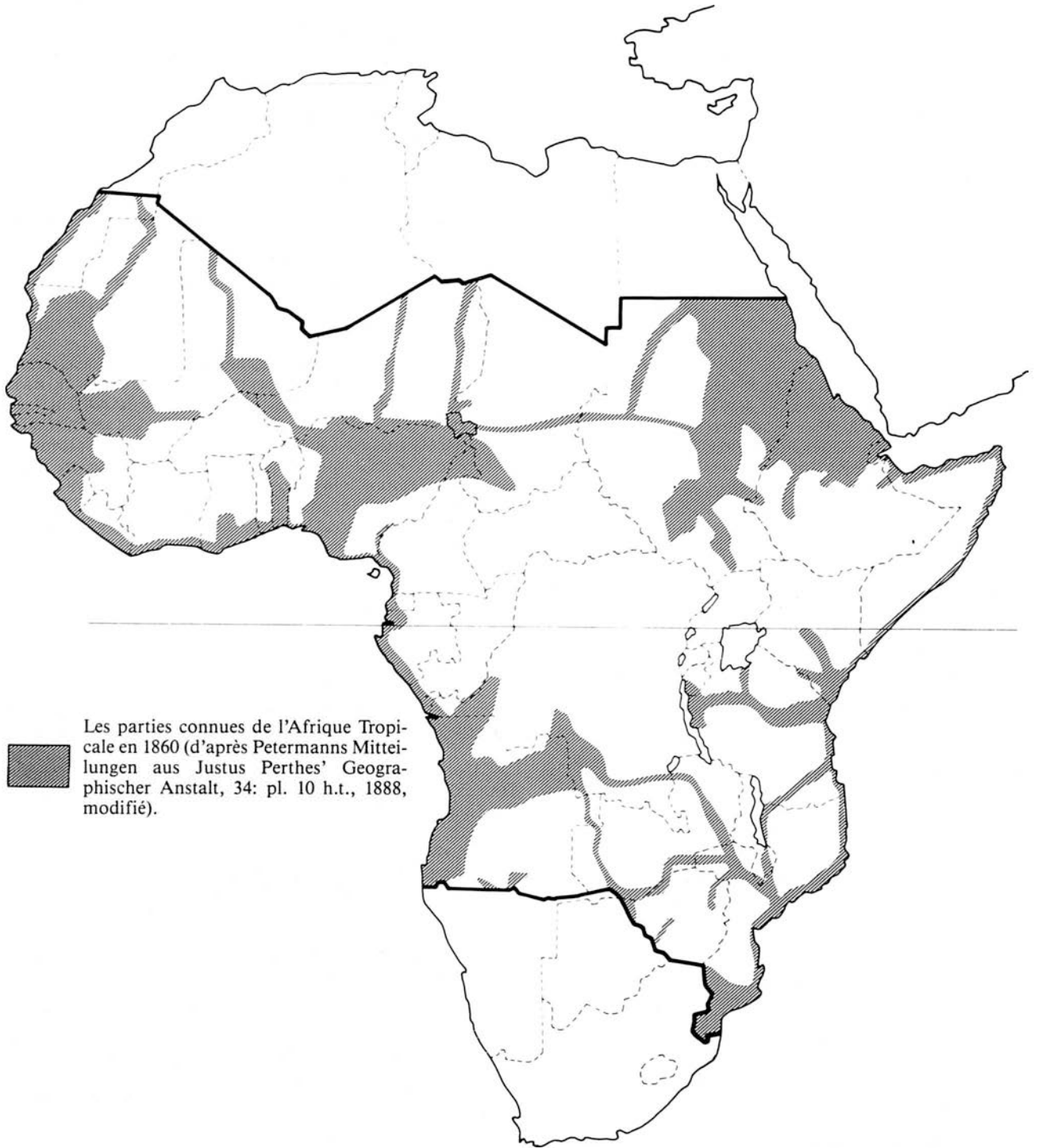

voyage qui s'étala de 1847 à 1852 herborisa aussi dans ces lieux en 1847-1848. Ses spécimens sont à Paris au Muséum; par exemple le type de *Momordica boivinii* (Cucurbitacée) et celui d'*Opilia umbellulata* (Opiliacée). Le frère (?) de Théodore VOGEL, Edward collecta au Nigeria lors des célèbres explorations de BARTH effectuées entre 1850 et 1855; E. VOGEL mourut l'année suivante, soit quinze ans après Théodore.

Le docteur BAIKIE dirigea plusieurs expéditions vers le Niger; durant celle de 1854, il récolta quelques échantillons. Son nom est commémoré par le genre de Caesalpiniacée *Baikiaea*. Charles BARTER participe à l'expédition du Niger de 1857 et herborise notablement dans le Royaume de Nupe (Nigeria) ainsi qu'à Fernando Po. Des plantes portent son nom: *Barteria* (Passifloracée), *Alafia barteri* Oliv. (Apocynacée), *Canthium barteri* Hiern (= *C. venosum*), *Tinnea barteri* Gürke (Lamiacée). Il mourut en 1859.

On doit à un médecin de la Marine Royale britannique E. G. IRVING quelques spécimens également en provenance du Nigeria; le genre *Irvingia* et par conséquent la famille des Irvingiacées, lui furent dédiés; de même que *Impatiens irvingii* (Balsaminacée) honore sa contribution à l'exploration de la flore africaine.

L'autrichien Friedrich WELWITSCH visita Principe et Sao Tomé en 1853 et de nouveau cette dernière île en 1860, retour d'Angola. Mais c'est surtout pour ses récoltes effectuées dans ce pays, de 1853 à 1860, que ce botaniste est très connu; et bien sûr, pour les publications qui en découlèrent.

Sir John KIRK accompagna le célèbre LIVINGSTONE lors de son expédition du Zambèse de 1858-1863 et récolta de nombreux spécimens; il rédigea aussi d'intéressantes notes de terrain et fit des dessins au crayon et des peintures de plantes.

Il convient d'évoquer ici, Gustav MANN, originaire de Hanovre, qui le premier, en compagnie de Richard BURTON, Consul britannique à Fernando Po, réussit l'ascension du mont Cameroun en décembre 1861. Il collecta aussi au Nigeria, au Gabon, à Rio Muni, Sao Tomé, Fernando Po, etc. HOOKER fils lui dédia le genre *Mannia* (= *Pierrodendron*, Simaroubacée); bien d'autres plantes portent son nom, par exemple: *Trichoscypha mannii* (Anacardiaceae), *Scyphosyce manniana* (Moracée).

La période héroïque, caractérisée par de grosses pertes en hommes, tendait à sa fin. Rappelons simplement, pour ne prendre qu'un exemple, que l'expédition à laquelle appartient PALISOT DE BEAUVOIS, perdit une quarantaine de ses membres. Evoquons aussi le souvenir de Mungo PARK disparu sur le Niger, d'Agostino LIPPI, tué en Éthiopie, de Richard QUARTIN-DILLON, mort dans le même pays, d'Albrecht ROSCHER, abattu près de Nyassa. On pourra aussi consulter le texte de SCHIMPER paru en 1856 dans le périodique "Flora".

##### 5. La période moderne: de 1861 à nos jours

A partir de 1858 environ, le volume des collections botaniques en provenance d'Afrique tropicale augmente considérablement. Les explorations se multiplient et s'avancent toujours plus loin au sein du continent; car n'oublions pas que si on herborisait déjà au Sénégal en 1749, il faut attendre 1860 pour que des échantillons soient récoltés à l'intérieur de l'Afrique orientale britannique<sup>1</sup> et 1869 au Tchad. Une histoire détaillée de cette période exigerait un grand nombre de pages. Aussi nous contenterons-nous de citer quelques faits et dates importants.

On peut dire que la période moderne c'est celle des grandes flores. La première d'entre elles étant d'ailleurs un ouvrage général, couvrant l'ensemble de l'Afrique tropicale. Entreprise à l'instigation de Sir W. J. HOOKER, son premier volume vit le jour en 1868. C'est la célèbre "Flora of tropical Africa".

Il est clairement exprimé dans la préface que l'ouvrage est un moyen de faire connaître le matériel rassemblé à l'époque, étant bien établi que des zones étendues restaient encore inconnues ou presque. Au fur et à mesure de la publication de l'ouvrage de nouvelles récoltes furent réalisées.

Au total, ± 13.500 espèces sont incluses dans les 10 volumes de la "F.T.A." publiés de 1868 à 1937; cette œuvre est d'ailleurs incomplète puisqu'on ne connaît du dixième volume qu'une "Part I" réellement publiée le 21 mai 1937, s'arrêtant environ au milieu de la description d'*Agrostis leptophylla*.<sup>2</sup>

Finalement, au fur et à mesure que le temps passait, les premiers volumes de la "F.T.A." étaient de plus en plus dépassés.

C'est bien ce qu'avait remarqué E. G. BAKER et le poussa à entreprendre une nouvelle révision des Légumineuses d'Afrique tropicale; celles-ci avaient été traitées dans le second volume de la "Flora of Tropical Africa" en 1871. L'ouvrage de BAKER fut publié en trois parties; la première en janvier 1926, la deuxième en juillet 1929, la dernière en avril 1930. D'environ 835 espèces reconnues à l'époque de la "F.T.A.", on passait à ± 2700.

De sorte qu'en 1924-1925 existait aux Jardins Botaniques Royaux de Kew (Grande-Bretagne), un projet de flores africaines régionales, pour remplacer la "Flora of Tropical Africa", qui cependant continua à paraître jusqu'en 1937.

L'Afrique tropicale fut divisée en quatre territoires:

1. l'Afrique occidentale, du Sénégal à la frontière ouest du Cameroun, et du 18° parallèle à l'Océan Atlantique;
2. l'Afrique centrale comprenant Cameroun, Afrique équatoriale française et Congo belge;
3. l'Afrique orientale avec l'Uganda, le Kenya et le Tanganyika;
4. l'Afrique tropicale australe.

La "Flora of West Tropical Africa" de J. HUTCHINSON & J.-M. DALZIEL est le premier maillon de la chaîne; la première édition fut menée à bien de mars 1927 à février 1936.

En 1926, le plan d'une "Flore Générale Congolaise", rentrant dans le cadre géographique tracé à Kew, était élaboré par W. ROBYNS. Un comité provisoire fut institué en 1942. Le volume 1 parut en 1948, sous le titre de Flore du Congo Belge et du Ruanda-Urundi. Sa publication continue actuellement après divers changements de titre. Parmi les flores à caractère régional, il faut citer de 1938 le premier volume de la flore vivante de l'Afrique occidentale française, d'A. CHEVALIER, ouvrage malheureusement jamais continué. L'auteur s'en expliqua lui-même en 1950: "Il nous faut donc hélas! renoncer à continuer la publication de la flore vivante de l'A.O.F., tout en souhaitant que d'autres la poursuivent sous la forme que nous lui avons donnée (*Rev. Bot. Appl. Agr.* 30: 264-265).

Après la seconde guerre mondiale, de nombreux ouvrages régionaux voient le jour.

D'abord une seconde édition de la "F.W.T.A.", publiée du 17 août 1954 au 2 mai 1972; la limite nord de l'ouvrage étant cette fois ramenée au 16° parallèle.

En 1950, une Flore Forestière-Soudano-Guinéenne du français A. AUBRÉVILLE, couvre l'Afrique occidentale, du Sénégal au Tchad, hors du domaine de la forêt guinéenne. Une sorte d'actualisation de l'ouvrage a été publiée en 1982 par GEERLING sous le titre "Guide de terrain des ligneux sahéliens et soudano-guinéens"; il traite de 371 espèces. Une deuxième édition parut en 1988.

Le 11 juin 1952, le premier fascicule de la "Flora of Tropical East Africa" paraît; il est consacré à la petite famille des Ranunculacées. La publication continue.

Les italiens, depuis 1953, ont commencé l'"Adumbratio Florae Aethiopiae" qui couvre l'Éthiopie et la Somalie sensu lato.

En 1989 un premier volume d'une Flore d'Éthiopie est sorti sous la direction d'I. HEDBERG & S. EDWARDS.

Le Muséum National d'Histoire Naturelle à Paris, publie depuis 1961 et 1963 respectivement, une Flore du Gabon et une Flore du Cameroun. Bien que très proches pour certaines familles, elles seront totalement différentes pour d'autres, le Gabon étant presque entièrement couvert par la forêt dense humide, tandis que le Cameroun offre une variété beaucoup plus grande. La

<sup>1</sup>Avant 1860 on ne connaît que quelques spécimens en provenance du littoral du Kenya et de Tanzanie (BOJER vers 1847, BOIVIN, 1847-1848); certains constituent les types d'espèces nouvelles [*Momordica boivinii* Baill., *Opilia umbellulata* Baill. = *Rhopalopilium umbellulata* (Baill.) Engl.].

Une carte montrant l'exploration de l'Afrique fut publiée par Melchior Jakob ZIEGLER en 1859 (dans le LXI<sup>e</sup> Neujahrblatt der Naturforschenden Gesellschaft zu Zürich, adressé "An die Zürcherische Jugend auf das Jahr 1859", pages 1-36 + carte hors texte; carte reprise par Walter Kyburz dans "Vierteljahrsschrift der Naturforschenden Gesellschaft in Zürich", 132: 182-185, 1987).

<sup>2</sup>Cette première partie du dixième volume fut ainsi publiée pour des raisons purement techniques; le manuscrit original comprenait certainement la fin du genre *Agrostis* mais guère plus; diverses tribus restaient à rédiger (fide W. D. CLAYTON, comm. verb.).

Tableau 1. — Les grandes étapes de l'exploration botanique de l'Afrique tropicale.

Années	
304	Première flore chinoise concernant des régions subtropicales et tropicales
1348	Premières données sur des plantes du Mali
1434	Récolte d' <i>Anastatica hierochuntica</i> à la limite du Maroc et de la Mauritanie
± 1510	Description du futur "Baobab" rencontré près du Cap Vert
1591	Données sur la noix de cola au Congo
1605	Figures de plantes introduites en Afrique tropicale
1697 à 1703	Premiers échantillons d'herbiers récoltés au Libéria, au Nigeria, au Sudan et en Ethiopie
1749 à 1753	Première grande collection d'échantillons d'herbiers par ADANSON au Sénégal
1753	LINNÉ, <i>Species Plantarum</i> : quelques plantes d'Afrique tropicale citées
1790	Premières planches de plantes spontanées d'Afrique tropicale (BRUCE) <sup>1</sup>
1803	Première flore régionale d'Afrique tropicale: PALISOT DE BEAUVOIS: Oware & Bénin
1817	"Tout le centre de l'Afrique est encore complètement inconnu" (A. P. DE CANDOLLE)
1827	Seconde flore régionale: SCHUMACHER & THONNING: Guinée danoise
1833	Troisième flore régionale: GUILLEMIN, PERROTTET & RICHARD: Sénégal
1868	Premier volume de la première flore générale d'Afrique tropicale: OLIVER: <i>Flora of Tropical Africa</i>
1927	Premier volume de la première flore régionale moderne: HUTCHINSON & DALZIEL: <i>Flora of West Tropical Africa</i>

<sup>1</sup>Avant cette date on trouve çà et là quelques rares planches d'espèces spontanées.

réalisation d'une "Flore d'Afrique Equatoriale Occidentale" groupant Cameroun, Gabon, Congo et peut-être la partie guinéenne de la Centrafrique eut été plus logique et davantage dans l'esprit des flores régionales anglaises.<sup>1</sup>

Quoiqu'il en soit, les connaissances s'affinent et se précisent et nul doute qu'un jour sera réalisé une "Flora Africae tropicalis" analogue à la "Flora Europaea".

#### RÉFÉRENCES BIBLIOGRAPHIQUES

- ADANSON, M. (1757). *Histoire naturelle du Sénégal. Coquillages. Avec la relation d'un voyage fait en ce pays, pendant les années 1749, 50, 51, 52 et 53*. VIII + 190 pp., XCVI + 275 pp., cartes et pl., Paris.
- ANONYME (1983). *Da Comissão de Cartographia (1883) ao Instituto de Investigação Científica Tropical (1983) 100 Anos de História*. 1 vol. 480 pp., Instituto de Investigação Científica Tropical. (Vide: 259-274 chapitre: Centro de Botânica).
- AUBRÉVILLE, A. (1962). L'exploration botanique de l'Afrique occidentale française. In: FERNANDES, A. (Ed.), *C.-R. IV<sup>e</sup> Réunion A.E.T.F.A.T.*: 51-54.
- BOSMAN, W. (1704). *Nauwkeurige beschrijving van de Guinese Goud-Tand-en Slave-Kust...* Utrecht; il existe une traduction anglaise de 1705: A new... description of the Coast of Guinea... written originally, in Dutch... and now faithfully done into English..., 1 vol. VIII + 493 pp., London.
- BOUDET, G., J.-P. LEBRUN & R. DEMANGE (1986). Catalogue des plantes vasculaires du Mali. *Etudes et Synthèses de l'E.M.V.T.* 16. 1 vol., 480 pp.
- BOWDICH, S. (1825). *Excursions in Madeira and Porto Santo during the autumn of 1823, while on his third voyage to Africa...* London.
- BRUCE, J. (1790). *Travels to discover the source of the Nile in the years 1768, 1769, 1770, 1771, 1772 and 1773*. 5 vol., Edinburgh (avec planches).
- BRUCE, J. (1804). *Travels...* Seconde éd. par Murray, avec 11 planches, Edinburgh.
- BRUNNER, S. (1840). Botanische Ergebnisse einer Reise nach Senegambien und der Inseln des grünen Vorgebirges. *Flora* 23(1): 1-26; 23(2): 1-57.
- CAILLÉ, R. (1830). *Travels through Central Africa to Timbuctoo and across the Great Desert to Morocco in the years 1824-1828*. 2 vol. Reprinted 1968: viii + 475; xiv + 501 pages.
- CAILLÉ, R. (1989). *Voyage à Tombouctou, I & II*. Préface de J. Berque. Editions La Découverte, Paris. 2 vol., 372 + 398 pages.
- CLUSIUS, C. (1605). *Exoticorum libri decem: quibus animalium, plantarum, aromatum...*, Leiden.
- CUFODONTIS, G. (1962). A preliminary contribution to the knowledge of the botanical exploration of northeastern tropical Africa. In: FERNANDES, A. (Ed.), *C.-R. IV<sup>e</sup> Réunion A.E.T.F.A.T.*: 233-248.
- DANDY, J. E. (1958). *The Sloane herbarium: an annotated list of the horti sicci...* Londres.
- DE CANDOLLE, A. P. (1817). Conjectures sur le nombre total des espèces qui végètent sur le globe. *Bibl. Univ. Sci. & Arts* 6: 119-124.
- DON, G. (1831-1837). *A General system of gardening and botany...* London, 4 vol.
- EXELL, A. W. (1939). Collections from Angola in the Sloane herbarium. *J. Bot.* 77: 146-147.
- EXELL, A. W. (1960). History of botanical collecting in the flora Zambesiaca area. In: EXELL & WILD (Ed.), *Flora Zambesiaca* 1(1): (vide 23-41).
- EXELL, A. W. & G. A. HAYES (1961). Henry Salt and John Forbes. *Kirkia* 1: 130-137.
- EXELL, A. W. (1962). Pre-linnean collections in the Sloane herbarium from Africa south of the Sahara. In: FERNANDES, A. (Ed.), *C.-R. IV<sup>e</sup> Réunion A.E.T.F.A.T.*: 47-49.
- FERNANDES, A. & R. FERNANDES (1962). Les voyages de Manoel Galvão da Sylva au Mozambique. In: FERNANDES, A. (Ed.), *C.-R. IV<sup>e</sup> Réunion A.E.T.F.A.T.*: 153-159.
- FLORET, J. J. (1976). Flore du Gabon. *Boissiera* 24b: 575-580.
- FRIIS, I. (1981). James Bruce — en pioner i udforskningen af Afrikas planteverden. *Nat. Verden* 12: 404-422.
- FRIIS, I. (1986). Rafinesque's *Valentiana volubilis* and the early botanical collections from Ethiopia. *Taxon* 35: 358-361.
- GASTON, A. (1980). *La végétation du Tchad (Nord-Est et Sud-Est du Lac Tchad). Evolutions récentes sous des influences climatiques et humaines*. 1 vol. 333 pp., et cartes sous encart séparé, Institut d'Élevage et de Médecine vétérinaire des Pays Tropicaux, Maisons-Alfort (à consulter pour l'exploration botanique du Tchad).
- GILLET, J. B. (1962). The fruit and seeds of *Erythrina brucei* and the identity of *E. abyssinica*. *Kew Bull.* 15: 425-429.
- GILLET, J. B. (1962). "Roger dedit". Plants from Senegal in the Gay Herbarium at Kew. *Kew Bull.* 15: 431-435.
- GILLET, J. B. (1962). The history of the botanical exploration of the area of "The Flora of Tropical East Africa" (Uganda, Kenya, Tanganyika and Zanzibar). In: FERNANDES, A. (Ed.), *C.-R. IV<sup>e</sup> Réunion A.E.T.F.A.T.*: 205-229.
- GOSSWEILER, J. (1939). Elementos para a história de exploração botânica de Angola: Itinerário e relação dos viajantes e exploradores que fizeram coleções botânicas em Angola. *Bol. Soc. Broter. ser.* 2 13: 283-305, av. 1 carte h.t.
- HANCOCK, E. G. & A. WHEELER (1988). An addition to the archival record of Mungo Park (1771-1806), African explorer. *Arch. Nat. Hist.* 15: 311-315.
- HEINE, H. (1967). "Ave Caesar, botanici te salutant". L'épopée napoléonienne dans la botanique. *Adansonia, sér.* 2 7: 115-140.
- HEPPER, F. N. (1980). On the botany of James Bruce's expedition to the source of the Blue Nile 1768-1773. *J. Soc. Bibliogr. Nat. Hist.* 9: 527-537.
- HEPPER, F. N. (1988). Taxonomic analysis of the plants drawn from James Bruce and Luigi Balugani's Ethiopian travels. *Monogr. Syst. Bot. Missouri Bot. Gard.* 25: 575-580.
- HIERN, W. P. (1896-1901). *Catalogue of the African Plants collected... in 1853-61*. 2 vol.
- HOOKER, W. J. (éd.) (1949). *Niger Flora; or an enumeration of the plants of western tropical Africa collected by T. Vogel... in 1841 under...* London.
- HUI-LIN LI (1979). *Nan-fang tsao-mu chung. A Fourth Century Flora of South East Asia*. 1 vol. X + 168 pp., Hong Kong.
- HULTON, P., F. N. HEPPER & I. FRIIS (1990). *Luigi Balugani's drawings of African plants. From the collection made by James Bruce of Kinnard on his travels to discover the source of the Nile 1767-1773*.
- IBN BATTÛTA (1356, 1982). *Voyages. III. Inde, Extrême-Orient, Espagne et Soudan*. Traduction de l'arabe de C. DEFREMERY & B. R. SANGUINETTI (1858). Introduction et notes de Stéphane YERASIMOS. 1 vol. 461 pp., Paris.

<sup>1</sup>Finalement, Centrafrique et Congo restent deux pays fort dépourvus en ouvrages floristiques.

- JACQUES-FÉLIX, H. (1963). Contribution de René Caillié à l'ethnobotanique africaine au cours de ses voyages en Mauritanie et à Tombouctou 1819-1828. *Journ. Agric. Trop. Bot. Appl.* 10(8-9): 287-334; 10(10-11): 449-520; 10(12): 551-602.
- JANSE, J. (1976). Schetsen van de botanische exploratie van Oost-Afrika. *Succulentia* 55: 248-254.
- JARDIN, E. (1850-1851). Herborisations sur la côte occidentale d'Afrique, pendant les années 1845, 46, 47 et 48. *Nouv. Annl. Mar. Colon.* 4: 46-54; 5: 320-330.
- KEAY, R. W. J. (1962). Botanical collectors in West Africa prior to 1860. In: FERNANDES, A. (Ed.), *C.-R. IV<sup>e</sup> Réunion A.E.T.F.A.T.*: 55-68.
- KUIJLEN, J., C. S. OLDENBURGER-EBBERS & D. O. WIJNANDS (1983). *Paradisus Batavus* (vide p. 20-24, Amsterdam). Pudoc, Wageningen.
- LEBRUN, J.-P. (1973). *Énumération des plantes vasculaires du Sénégal*. 1 vol., miméogr. 209 pp. Etude botanique n° 2, Institut d'Élevage et de Médecine vétérinaire des Pays tropicaux, Maisons-Alfort.
- LEROY, J.-F. (1980). Editorial. *Adansonia*, sér. 2 20: page face au sommaire.
- LE THOMAS, A. (1965). Rédaction des flores d'Afrique au Muséum de Paris. *Webbia* 29: 877-881.
- LOBELIUS, Matthias de l'Obel (ouvrage attribué à) (1581). *Plantarum seu stirpium icones*. Anvers.
- LORENZ, E. G. E. (1931). *Pfadsuche in der Wüste. Taten und Leiden unbezwingbaren Forschermuten*. Kosmos Gesellschaft der Naturfreunde, Stuttgart (Denham vide p. 11-23; R. Caillié vide p. 24-37). 1 vol., 109 pages, 24 planches h.-t.
- LOUIS, A. (1957). Considérations historiques sur une flore pseudo-lobélienne. *Bull. Jard. Bot. Etat, Brux.* 27: 317-326.
- MABBERLEY, D. J. (1981). Robert Brown of the British Museum: some ramifications. In: WHEELER, A. & J. M. PRICE (réd.), *History in the service of systematics*. *Soc. Bibl. Nat. Hist. Spec. Publ.* 1: 101-109.
- MARSHALL, H. S. (1951). Palisot de Beauvois's flore d'Oware et de Bénin en Afrique. *Kew Bull.* 1951: 43-49.
- MENDONÇA, F. A. (1962). Botanical collectors in Angola. In: FERNANDES, A. (Ed.), *C.-R. IV<sup>e</sup> Réunion A.E.T.F.A.T.*: 111-121.
- MENDONÇA, F. A. (1962). Botanical collectors in Mozambique. In: FERNANDES, A. (Ed.), *C.-R. IV<sup>e</sup> Réunion A.E.T.F.A.T.*: 145-152.
- MERRILL, E. D. (1935). A Commentary on Loureiro's "Flora Cochinchinensis". *Trans. Amer. Phil. Soc., n.s.* 24(2): 1-445.
- MOBERG, R., B. PETTERSSON & I. CLAESON (1986). Drawings of plants collected by Adam Afzelius in Sierra Leone 1792-1793 preserved in UPS. *Taxon* 35: 547-548.
- MONOD, Th., R. TEIXERA DA MOTA, MAUNY (1951). *Description de la côte occidentale d'Afrique (Sénégal au Cap de Monte, Archipels) par Valentin Fernandez (1506-1510)*. 1 vol., 223 pp., Bissau.
- MONOD, Th. (1951). Un catalogue des plantes de Richard-Toll (Sénégal) en 1824. *Bull. I.F.A.N.* 13: 1281-1298.
- MONOD, Th. (1960). René Caillié, botaniste. *Bull. I.F.A.N.* 22A: 343-350.
- MONOD, Th. (1978). Les Rosas de Sancta Marya de Gil Eanes (1434). *Rev. Univ. Coimbra* 26: 85-91 et Publ. CVII du Centro de estudos de Cartografia antiga, 1 fasc. 9 pp. *Notes Africaines* 159: 81-84.
- MONTECUCCOLI, G. A. C. da (1687). *Istoria Descrittione de Tre Regni Congo, Matamba et Angola...* 1 vol. in 4, (12) + 785 pp. (vide Schiavone). Il existe une traduction française de 1732.
- NORDLINDH, T. (1988). The Swedish expedition to Zimbabwe in 1930-31. *Excelsa* 2: 5-43.
- PARK, M. (1799). *Travels in the interior districts of Africa performed under the direction of the African Association in the years 1795, 1796 and 1797, with an Appendix...* by Major Rennell, éd. 2, 4 vol., London. Première édition française: Voyage dans l'intérieur de l'Afrique, fait en 1795, 1796 et 1797, par M. Mungo Park, envoyé par la Société d'Afrique établie à Londres, traduit de l'anglais par J. Castera, Paris, chez Tavernier, Dente & Carteret, An VIII, 2 vol. Nouvelle édition française avec préface d'Adrien Adams, 1 vol., 355 pp., Maspero, Paris, 1980. Voir aussi: LUPTON, K. (1979), *Mungo Park the African traveller*, Oxford, Univ. Press.
- PETIVER, J. (1697). A catalogue of some Guinea-plants, with their native names and virtues; ... vide: *Philos. Trans. Royal Society* (Abridged) 4: 201 (1809).
- PEYRE DE FABRÈGUES, B. & J.-P. LEBRUN (1976). *Catalogue des plantes vasculaires du Niger*. 1 vol., 433 pp. Etude Botanique n° 3, Institut d'Élevage et de Médecine vétérinaire des Pays tropicaux, Maisons-Alfort.
- PICHI-SERMOLLI, R. E. G. (1958). A project for a Conspectus of the genera of African plants. *Mem. Soc. Brot.* 13: 113-117.
- PIGAFETTA, F. (1597). *Regnum Congo hoc est... Beschreibung des Königreichs Congo... Erstlich durch E. Lopez... gestellt jetzt aber in... Teutsche Sprach... übersetzt durch A. Cassiadorum (Reinium), etc., folio.*<sup>1</sup>
- REID, J. M. (1968). *Traveller Extraordinary: the life of James Bruce of Kinnaird*. London.
- RICHARD, J. M. C. (1828). Catalogue des plantes cultivées dans le jardin du Gouvernement, à Richard-Roc (sic!). *Ann. Marit. Col.* 2<sup>me</sup> partie 1(54): 435-456; supplément, *ibid.* 2: 793-797.
- ROBYNS, W. (1948-1949). Une flore du Congo belge et du Rwanda-Urundi. *Bull. Jard. Bot. Etat* 19: 232-233.
- SALT, M. (1814). *Voyage to Abyssinia with list of New and Rare Plants collected... 1805-1810*. Londres.
- SCHIAVONE, M. (1984). Opere antiche acquisite dalla biblioteca del museo civico di Storia naturale di Milano nell'anno 1983. *Natura, Soc. Ital. Sci. Nat.* Museo civ. Stor. nat. e Acquario civ., Milano 75: 3-33.
- SCHIMPER, W. (1856). Über die Schwierigkeiten des Pflanzensammelns in den Tiefländern Abyssiniens. *Flora* 29: 459-462.
- SIMEON, G. & R. TOURNAY (1962). Les collections rassemblées de 1870 à 1908 par les missions scientifiques allemandes et par Th. Kassner dans le territoire de la République du Congo (ex Congo belge). In: FERNANDES, A. (Ed.), *C.-R. IV<sup>e</sup> Réunion A.E.T.F.A.T.*: 231-232.
- STAPF, O. (1906). Botanical Survey of Tropical Africa. *Kew Bull.* 1906: 239-240.
- STEARNS, W. T. (1958). Botanical exploration to the time of Linnaeus. *Proceed. Linn. Soc. London* 169: 173-196.
- STEWART, R. R. (1984). How did they die? *Taxon* 33: 48-52.
- TEIXEIRA, J. B. (1962). Le naturaliste Joaquim José da Silva et les itinéraires des expéditions qu'il a effectuées en Angola, de 1783 à 1804. In: FERNANDES, A. (Ed.), *C.-R. IV<sup>e</sup> Réunion A.E.T.F.A.T.*: 103-109.
- VERDCOURT, B. (1987). Sir John Kirk's field drawings at Kew. *Kew Mag.* 4(3): 141-144.
- WALKER-ARNOTT, G. (1835). Remarques sur la Flore de Sénégambie (extrait d'une lettre adressée à M. Guillemin). *Ann. Sci. Nat., Bot., sér. 2* 3: 245-251.
- WELWITSCH, F. (1869). Sertum angolense, sive stirpium quarundam novarum vel minus cognitarum in itinere per Angolam et Benguellam observatarum descriptio iconibus illustrata. *Trans. Linn. Soc. (London)* 26(1): 1-94, 25 pl. h.-t.
- WIJNANDS, D. O. (1983). *The botany of the Commelins*. 1 vol. VIII + 232 pp., Rotterdam.
- WIJNANDS, D. O. (1987). The Hortus medicus Amstelodamensis. Its role in shaping taxonomy and horticulture. *Kew Mag.* 4(2): 78-91.
- WILD, H. (1962). Biographical notes on botanical collectors in the Federation of Rhodesia and Nyassaland. In: FERNANDES, A. (Ed.), *C.-R. IV<sup>e</sup> Réunion A.E.T.F.A.T.*: 161-173.
- WILD, H. (1962). A history of plant collecting in Northern Rhodesia. In: FERNANDES, A. (Ed.), *C.-R. IV<sup>e</sup> Réunion A.E.T.F.A.T.*: 175-203.

<sup>1</sup>L'original en italien est de 1591; des traductions en latin et portugais existent: CAPEANS, R. (1951). *Relação do reinho de Congo e das terras circunvizimbas*, par D. LOPEZ & F. PIGAFETTA, 1 vol., 148 pp., Lisboa.

### III. LE DEGRÉ ACTUEL D'EXPLORATION DE LA FLORE DE L'AFRIQUE TROPICALE

C'est en 1965 qu'une première tentative d'évaluation du degré d'exploration des diverses régions d'Afrique au sud du Sahara fut publiée à l'occasion de la V<sup>e</sup> réunion plénière de l'A.E.T.F.A.T. (*Webbia* 19: 907-914); elle était enrichie d'une carte hors-texte.

A la faveur du X<sup>e</sup> congrès de cette même association, tenu à Las Palmas du 18 au 23 mars 1978, une seconde contribution sur le même sujet fut présentée par F. N. HEPPER; avec une nouvelle carte, également hors-texte.

C'est ce document, réduit à l'Afrique Tropicale telle que nous l'avons définie au début du présent ouvrage, que nous présentons ici. En précisant que trois classes sont retenues par l'auteur pour quantifier le degré d'exploration; ainsi une région est:

- *peu connue*: si le nombre de spécimens récoltés jusqu'à 1977 environ est inférieur au nombre estimé d'espèces existant dans la région considérée,
- *moyennement connue*: si le nombre de spécimens connus est égal à trois fois le nombre estimé d'espèces,
- *bien connue*: si le nombre de spécimens est plus de trois fois supérieur au nombre estimé d'espèces.

On pourra consulter sur ce sujet, en plus des deux publications citées ci-dessus, les travaux suivants dont d'ailleurs il a été tenu compte pour l'élaboration de la seconde carte du degré d'exploration:

MOGGI, G. (1976). Aperçu sur la connaissance floristique d'Éthiopie et de Somalie en vue d'une nouvelle édition de la carte du degré d'exploration floristique de l'Afrique. *Boissiera* 24: 593-596, avec 1 carte couleur h.-t.

HEPPER, F. N. (1978). The present stage of botanical exploration of tropical Africa. In: HEDBERG, I., *Systematic Botany, Plant Utilization and Biosphere Conservation*. Uppsala.

Un domaine qui relève à la fois du problème de l'évaluation du degré d'exploration de l'Afrique tropicale de celui plus général de l'histoire de son exploration botanique, ainsi que de la phyto-géographie, retient spécialement l'attention des botanistes; c'est celui de l'étude et de la connaissance des itinéraires des collecteurs. A ce sujet, nous citerons quelques références récentes:

GILLET, J. B. (1957). Schimper's first visit to the Semien Range. *Kew Bull.* 12: 460.

GILLET, J. B. (1972). W. G. Schimper's botanical collecting localities in Ethiopia. *Kew Bull.* 27: 115-128.

HALLÉ, N. (1978). Les localités de récolte de H. Lecomte au Gabon et au Congo. *Adansonia* 18: 153-155.

HEPPER, F. N. (1974). C. Ledermann's botanical collecting localities in Kamerun (Cameroun) 1908-09. *Kew Bull.* 29: 365-381.

LETOUZEY, R. (1968). Les Botanistes au Cameroun. *Fl. Cameroun* 7, 1 vol., 110 pp., Paris.

LETOUZEY, R. (1980). Les botanistes hollandais au Cameroun. *Miscel. Papers Landbouwh. Wageningen* 19: 245-252.

LIBEN, L. (1965). Les récoltes botaniques d'Alfred Dewèvre en Afrique tropicale (1895-1896). *Bull. Jard. Bot. Etat* 35: 375-388.

RAYNAL, J. (1968). Itinéraires et lieux de récolte de Georges Le Testu. *Flore du Gabon* 14: 17-66.

WICKENS, G. E. (1970). J. D. C. Pfund, a botanist in the Sudan with the Egyptian Military Expeditions, 1875-6. *Kew Bull.* 24: 191-216.

WICKENS, G. E. (1972). Dr. G. Schweinfurth's journeys in the Sudan. *Kew Bull.* 27: 129-146.

Et sur un plan plus général:

HEPPER, F. N. & F. NEATE (1971). Plant collectors in West Africa. *Regnum Veg.* 74, Utrecht.

POLHILL, D. (1988). *Flora of Tropical East Africa. Index of Collecting Localities*. Royal Botanic Gardens, Kew.

CARTE DU DEGRÉ D'EXPLORATION DE LA FLORE D'AFRIQUE TROPICALE

(d'après F. N. HEPPER, 1978, réduit à l'Afrique Tropicale)

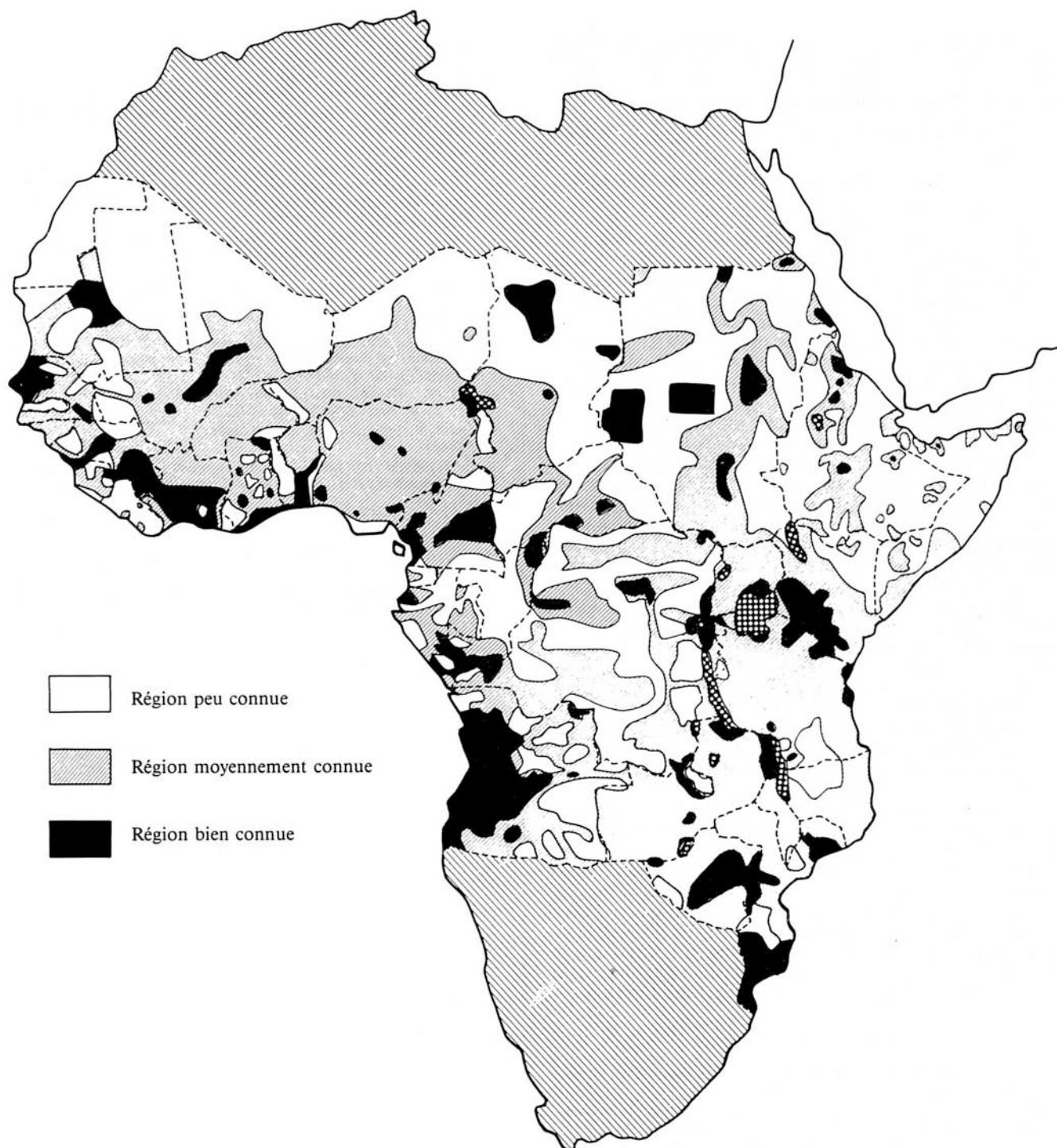

# IV. RICHESSE FLORISTIQUE DES PAYS ET RÉGIONS D'AFRIQUE TROPICALE

*The question is often asked "How many species of plants are there in such-and-such a region?", and it may be followed by similar questions as to the number of genera of species within a certain family.*

F. N. HEPPEL (1965)

La flore de l'Afrique et de Madagascar est encore incomplètement connue. Nous n'en voulons pour preuve que les chiffres publiés à ce sujet par le Professeur J. LÉONARD à diverses reprises; ils sont éloquentes; on a décrit de ces deux zones:<sup>1</sup>

- de 1953 à 1969: 6383 espèces nouvelles, soit 375 par an, 1 par jour,
- de 1953 à 1973: 7478 espèces en 21 ans, soit 356 par an,
- de 1953 à 1976: 8109 espèces en 24 ans.

Dès 1960, notre homonyme belge, le Professeur J. LEBRUN, publiait une contribution sur la richesse floristique de divers territoires africains. En 1976, nous avons actualisé cette première publication en la présentant essentiellement dans le cadre des divisions politiques et non dans celui des divisions chorologiques; ceci contrairement à ce qu'avait fait J. LEBRUN. Certains pays restent encore floristiquement mal connus (République démocratique du Congo, République Centrafricaine), faute parfois de ne pas s'être vu consacrer ne serait-ce qu'un simple catalogue des plantes vasculaires y croissant. Les futures réunions de l'AETFAT constitueraient un bon cadre pour la mise à jour des évaluations actuelles. De plus, il est parfois difficile de savoir si le nombre d'espèces cité concerne uniquement les plantes spontanées ou l'ensemble de la flore vasculaire. Enfin, nous savons bien que si nous pouvons garantir les chiffres reposant sur des listes établies par nos soins (Niger, Sénégal, Tchad méridional, Mali), nous avançons des chiffres plus "théoriques" pour d'autres pays (Éthiopie, Angola).

Finalement, hors d'un cadre biologique, nous désirons simplement fournir des données fondamentales améliorées à ceux qui cherchent, dans quelque optique que ce soit, à mieux connaître la flore africaine.

Quant à la richesse de l'ensemble de l'Afrique tropicale, il paraît prématuré d'avancer un chiffre; c'est l'un des buts du présent ouvrage de définir un chiffre objectif reposant sur une liste effective de binoms, plutôt que sur une simple supputation. Ce point sera donc repris dans le volume final de la présente "Énumération".

Du domaine qui relève du problème de la richesse floristique des pays et des régions est celui de la richesse aréale proprement dite, c'est-à-dire du nombre d'espèces pour une surface de référence de 10.000 km<sup>2</sup>, soit un carré de 100 km de côté. Nous emprunterons à OZENDA la carte qu'il a établie à ce sujet en 1982; en la restreignant à l'Afrique tropicale telle que nous l'envisageons dans la présente étude et en exprimant les richesses aréales en nombre d'espèces; sans oublier de souligner l'existence en Mauritanie de la zone la plus pauvre du monde, la Majâbat al Koubrâ et au Niger la présence du Ténére également très pauvre.

## BIBLIOGRAPHIE SPÉCIFIQUE

- AKÉ ASSI, L. (1971). Progrès dans la préparation de la flore de la Côte d'Ivoire. *Mitt. Bot. Staatssamml. München* 10: 27-29.
- AUBREVILLE, A. (1964). État actuel de la connaissance de la flore phanérogamique tropicale africaine et malgache. *Adansonia*, sér. 2, 4: 4-7.
- CUFODONTIS, G. (1971). Bericht über den gegenwärtigen Stand und die Aussicht auf baldigen Abschluss der "Enumeratio Plantarum Aethiopiae" (EPA) nebst einer Statistik der bisher veröffentlichten Teile. *Mitt. Bot. Staatssamml. München* 10: 58-61.
- FLORET, J. J. (1976). Flore du Gabon. *Boissiera* 24b: 575-580.
- FRIIS, I. (1989). Conservation of plant species and habitats on the Horn of Africa. In: LARSEN, K. & al. (éd.), *International Association of Botanic Gardens. Proceedings. Tenth General Meeting and Conference. 2-7 August 1987. Palmengarten, Frankfurt/M.*

- HEPPER, F. N. (1962). Numerical analysis of the "Flora of West Tropical Africa": II. *Kew Bull.* 27: 305-307.
- LEBRUN, J. (1960). Sur la richesse de la flore de divers territoires africains. *Bull. Acad. Roy. Sci. Outre-Mer, Bruxelles, N.S.*, 6: 669-690.
- LEBRUN, J.-P. (1976). Richesse spécifique de la flore vasculaire des divers pays ou régions d'Afrique. *Candollea* 31: 11-15.
- LETOUZEY, R. (1976). Flore du Cameroun. *Boissiera* 24b: 571-573.
- LÉONARD, J. (1968). Statistiques des progrès accomplis en 13 ans dans la connaissance de la flore phanérogamique africaine et malgache (1953-1965). In: HEDBERG (éd.), *Conservation of vegetation in Africa south of the Sahara. Proc. 6th Meeting AETFAT, Acta Phytogeogr. Suecica* 54: 297-299.
- LÉONARD, J. (1971). Statistiques des progrès accomplis en 17 ans dans la connaissance de la flore phanérogamique africaine et malgache (1953-1969). *Mitt. Bot. Staatssamml. München* 10: 82-85.
- LÉONARD, J. (1975). Statistiques des progrès accomplis en 21 ans dans la connaissance de la flore phanérogamique africaine et malgache (1953-1973). *Boissiera* 24a: 15-19.
- LÉONARD, J. (1979). Statistiques des progrès accomplis en 24 ans dans la connaissance de la flore phanérogamique africaine et malgache (1953-1976). *Proc. IXth Plenary Meeting of AETFAT, Las Palmas*: 163-167.
- MILNE-REDHEAD, E. (1971). Progress of the Flora of Tropical East Africa. *Mitt. Bot. Staatssamml. München* 10: 66-67.
- OZENDA, P. (1982). *Les végétaux dans la biosphère*. Doin, Paris, 1 vol., VIII + 341 pp.
- ROBYNS, W. (1946-1947). Statistiques de nos connaissances sur les Spermatophytes du Congo Belge et du Ruanda-Urundi. *Bull. Jard. Bot. Etat (Bruxelles)* 18: 133-144.
- RUSSEL, G. E. G. (1975). Comparison of the size of various African floras. *Kirkia* 10: 123-130.
- WHITE, F. (1983). *The vegetation of Africa: a descriptive memoir to accompany the UNESCO/AETFAT/UNSO vegetation map of Africa*. UNESCO, Paris, 1 vol., 356 pp. Traduction française par P. Bamps, 1986, La végétation de l'Afrique. Mémoire accompagnant la carte de végétation de l'Afrique. UNESCO/AETFAT/UNSO. Recherches sur les ressources naturelles 20, ORSTOM-UNESCO, Paris, 1 vol., 384 pp.

<sup>1</sup>Afrique du Nord exceptée.



Tableau 2. — Richesse floristique des pays et régions d'Afrique tropicale.

<i>Pays</i>	<i>Superficie en km<sup>2</sup></i>	<i>Nombres d'espèces</i>	<i>Source</i>
Mauritanie .....	1.030.700	1100	Naegelé (inééd.)
Ouest africain <sup>1</sup> .....	ca. 3.150.000	7343	Evaluation personnelle
— Sénégal .....	196.192	2100	J.-P. Lebrun (1973)
— Guinée-Bissau .....	36.125	ca. 1000	D'Orey (in litt.)
— Sierra Leone .....	71.740	1685	Good fide Hepper (1965)
— Mali .....	1.240.000	1741	Evaluation personnelle
— Niger .....	1.267.000	1178	Evaluation personnelle
— Ghana .....	238.537	3600	Hall (in litt.)
— Nigéria .....	923.768	4614	Hall & Lowe (in litt.)
— Côte-d'Ivoire .....	322.463	4892	Aké Assi (1971)
— Togo .....	56.000	2000	Scholz (1983)
Fernando Po .....	2017	1105	Exell (1973)
Tchad .....	1.284.000	ca. 1600	Evaluation personnelle
— id., S. du 16 <sup>e</sup> parallèle .....	?	1516	Evaluation personnelle
Sudan .....	2.505.813	{ 3250	Wickens (comm. verb.)
		{ 3151	Andrews (1950-1956)
Ethiopie et Somalie .....	1.859.557	{ 6283	Cufodontis (1971)
		{ 5500	Evaluation personnelle
— Rép. de Djibouti .....	21.700	641	J.-P. Lebrun & al. (1990)
— Somalie .....	637.660	3015	Kuchar (1986)
Gabon .....	267.667	ca. 6000	Floret (1976)
Cameroun .....	474.900	> 8000	Le Thomas (1983)
Congo (Brazzaville) .....	342.000	ca. 4350	Sita & Moutsambote (1988)
Centrafrique .....	622.984	3600 <sup>2</sup>	Sillans (1958)
Zaïre .....	2.345.409	11.000	Léonard (in litt.); Robyns (1947: 10.000)
Rwanda .....	26.338	2150	Troupin (1971)
Burundi .....	27.834	2500	Lewalle (comm. verb.)
Afrique orientale <sup>3</sup> .....	1.763.769	11.000	Milne-Redhead (1971)
Angola .....	1.246.700	ca. 5000	Evaluation personnelle
Bassin du Zambèze <sup>4</sup> .....	2.643.861	ca. 6000	Exell (1971)
Rhodésie .....	389.361	5428	Russel (1975)

<sup>1</sup>Entre le 18<sup>e</sup> parallèle, la mer et le lac Tchad (territoire du "Flora of West Tropical Africa").

<sup>2</sup>Chiffre inférieur à la réalité; pays mal connu; pas de catalogue récent effectivement publié.

<sup>3</sup>Kenya + Uganda + Tanzanie.

<sup>4</sup>Malawi + Zambie + Mozambique + Zimbabwe + Botswana + Caprivi Strip.

LES GRANDES DIVISIONS CHOROLOGIQUES DE L'AFRIQUE AVEC LEUR RICHESSE FLORISTIQUE

ET LEUR TAUX D'ENDÉMISME

(d'après les chiffres de WHITE, *The Vegetation of Africa...* 1983)

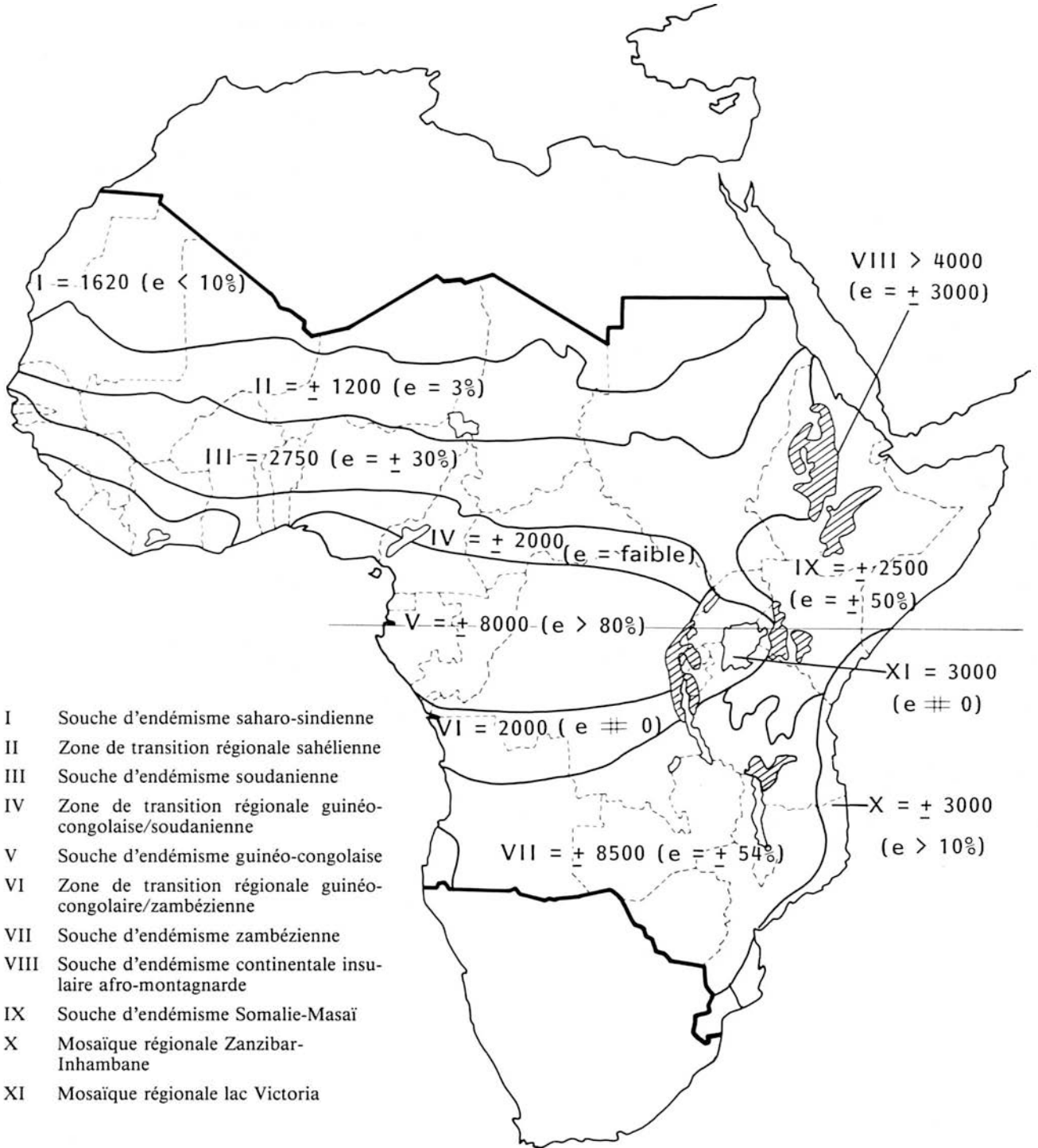

CARTE DES RICHESSES ARÉALES DE LA FLORE D'AFRIQUE TROPICALE

(d'après P. OZENDA, 1982, réduit à l'Afrique Tropicale et modifié)

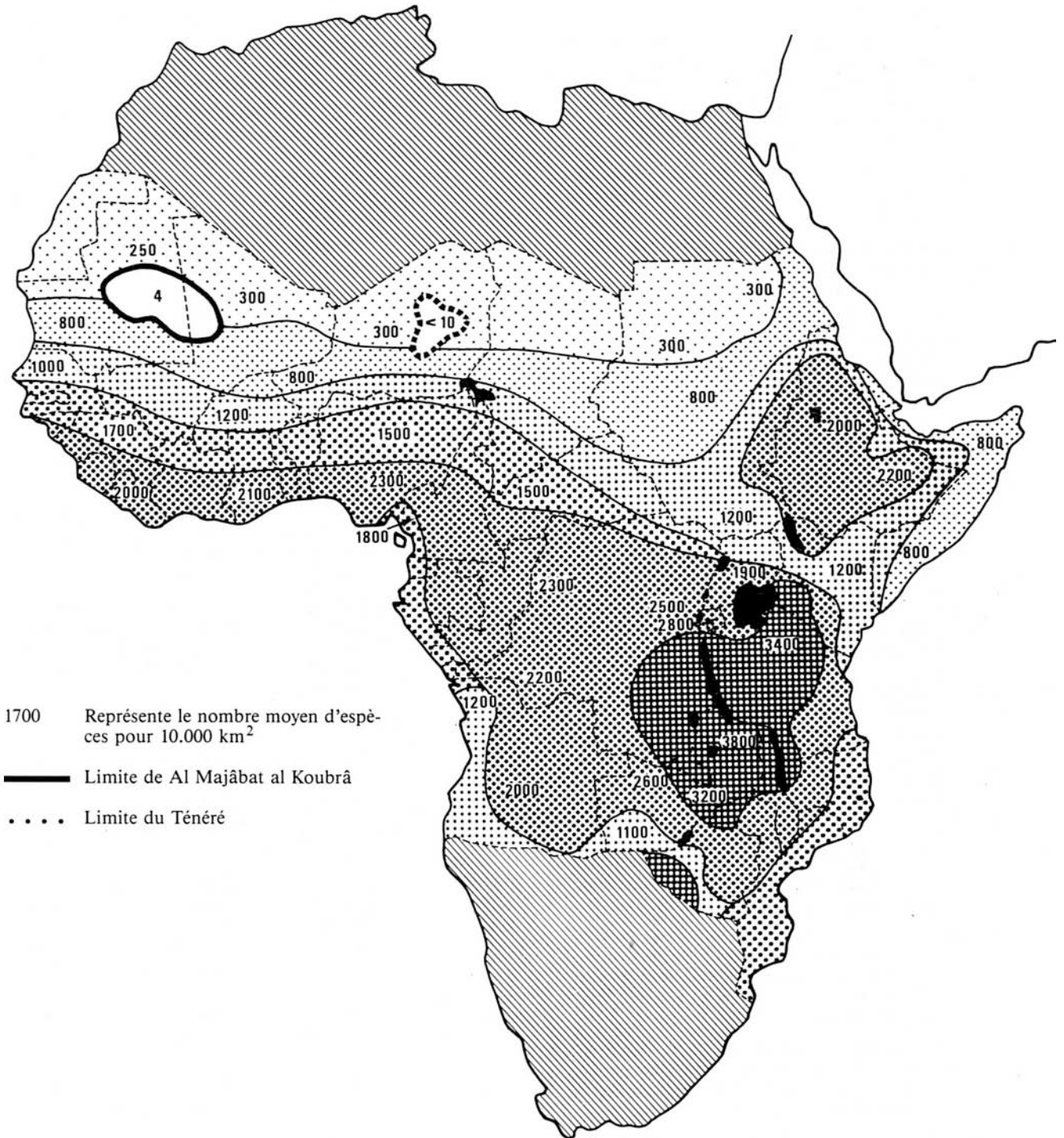

# V. LISTE DES OUVRAGES FLORISTIQUES CONTEMPORAINS POUR LES DIVERS PAYS ET RÉGIONS D'AFRIQUE TROPICALE

- |                |                                                                                                                                                                                                                                                                                                                                                                                                                                                                                                                                                                                                                                                                                                                                                                                                                                                                                                                                                                                                                                                                                                                                                                                                                         |               |                                                                                                                                                                                                                                                                                                                                                                                                                                                                                                                                                                                                                                                                                                                                   |
|----------------|-------------------------------------------------------------------------------------------------------------------------------------------------------------------------------------------------------------------------------------------------------------------------------------------------------------------------------------------------------------------------------------------------------------------------------------------------------------------------------------------------------------------------------------------------------------------------------------------------------------------------------------------------------------------------------------------------------------------------------------------------------------------------------------------------------------------------------------------------------------------------------------------------------------------------------------------------------------------------------------------------------------------------------------------------------------------------------------------------------------------------------------------------------------------------------------------------------------------------|---------------|-----------------------------------------------------------------------------------------------------------------------------------------------------------------------------------------------------------------------------------------------------------------------------------------------------------------------------------------------------------------------------------------------------------------------------------------------------------------------------------------------------------------------------------------------------------------------------------------------------------------------------------------------------------------------------------------------------------------------------------|
| Ouest africain | <p>AUBRÉVILLE, A. (1950) Flore forestière soudano-guinéenne. A.O.F. — Cameroun — A.E.F. 1 vol., 523 pp., Société d'Éditions Géographiques, Maritimes et Coloniales, Paris. Réimpression en 1975 (Centre Technique Forestier Tropical, Nogent-sur-Marne).</p> <p>GEERLING, C. (1982). Guide de terrain des ligneux sahéliens et soudano-guinéens. <i>Meded. Landbouwhog. Wageningen</i> 82(3), 1 vol., 340 pp. — Idem (1988). Deuxième édition. <i>Agric. Univ. Wageningen Papers</i> 87-4, 1 vol., 340 pp.</p> <p>GHAZANFAR, S. A. (1989). <i>Savanna plants of Africa. An illustrated guide</i>. Macmillan, London.</p> <p>HUTCHINSON, J. &amp; J. M. DALZIEL (1954-1972). <i>Flora of West Tropical Africa</i>. 3 vols. + 1 fasc. [éd. 2, révisée par R. W. J. KEAY (vol. 1) et par F. N. HEPPEL pour le reste], Londres.</p> <p>MAYDELL, H.-J. VON (1983). <i>Arbres et arbustes du Sahel. Leurs caractéristiques et leurs utilisations</i>. 1 vol. 531 pp., Schriftenreihe der Deutschen Gesellschaft für Technische Zusammenarbeit GmbH (GTZ) n° 147, Eschborn, Allemagne fédérale.</p> <p>MAYDELL, H.-J. (1988). Multipurpose trees of the Sahel for food production. <i>Symb. Bot. Upsal.</i> 28/3: 103-110.</p> | Mali          | <p>BOUDET, G., J.-P. LEBRUN &amp; R. DEMANGE (1986). Catalogue des plantes vasculaires du Mali. <i>Études et Synthèses de l'I.E.M.V.T.</i> 16, 1 vol., 480 pp.</p>                                                                                                                                                                                                                                                                                                                                                                                                                                                                                                                                                                |
|                | <p>HUTCHINSON, J. &amp; J. M. DALZIEL (1954-1972). <i>Flora of West Tropical Africa</i>. 3 vols. + 1 fasc. [éd. 2, révisée par R. W. J. KEAY (vol. 1) et par F. N. HEPPEL pour le reste], Londres.</p> <p>MAYDELL, H.-J. VON (1983). <i>Arbres et arbustes du Sahel. Leurs caractéristiques et leurs utilisations</i>. 1 vol. 531 pp., Schriftenreihe der Deutschen Gesellschaft für Technische Zusammenarbeit GmbH (GTZ) n° 147, Eschborn, Allemagne fédérale.</p> <p>MAYDELL, H.-J. (1988). Multipurpose trees of the Sahel for food production. <i>Symb. Bot. Upsal.</i> 28/3: 103-110.</p>                                                                                                                                                                                                                                                                                                                                                                                                                                                                                                                                                                                                                          | Niger         | <p>ADJANOHOON, E.-J. (1980) <i>Médecine traditionnelle et pharmacopée, contribution aux études ethnobotaniques et floristiques au Niger</i>. 1 vol., 250 pp. Agence de Coopération Culturelle et Technique, Paris.</p> <p>PEYRE DE FABRÈGUES, B. &amp; J.-P. LEBRUN (1976). <i>Catalogue des plantes vasculaires du Niger</i>. 1 vol., 433 pp. I.E.M.V.T., Maisons-Alfort.</p> <p>BOUDOUREESQUE, E., S. KAGHAN &amp; J.-P. LEBRUN (1978). Premier supplément au "Catalogue des plantes vasculaires du Niger". <i>Adansonia, Sér. 2</i>, 18: 377-390.</p> <p>LEBRUN, J.-P. (1983). Second supplément au "Catalogue des plantes vasculaires du Niger". <i>Bull. Soc. Bot. France</i> 130, <i>Lettres Bot.</i> 1983(3): 249-256.</p> |
|                | <p>ADAM, J. G. (1962). Itinéraires botaniques en Afrique occidentale. Flore et végétation d'hiver de la Mauritanie Occidentale. Les Pâturages. Inventaire des plantes signalées en Mauritanie. <i>J. Agric. Trop. Bot. Appl.</i> 9: 85-200; 297-416 et XVIII pl. h.-t. et 1 vol. tiré à part de 236 pp., Institut d'Élevage et de Médecine Vétérinaire des Pays Tropicaux, Maisons-Alfort.</p> <p>NAEGELE, A. F. G. (1977). <i>Les graminées des pâturages de Mauritanie</i>. 1 vol., 298 pp., Pâturages et cultures fourragères, Etude 5, F.A.O., Rome.</p>                                                                                                                                                                                                                                                                                                                                                                                                                                                                                                                                                                                                                                                            | Ghana         | <p>IRVINE, F. R. &amp; al. (1961). <i>Woody plants of Ghana</i>. 1 vol., xci + 869 pp. London.</p>                                                                                                                                                                                                                                                                                                                                                                                                                                                                                                                                                                                                                                |
| Mauritanie     | <p>ADAM, J. G. (1962). Itinéraires botaniques en Afrique occidentale. Flore et végétation d'hiver de la Mauritanie Occidentale. Les Pâturages. Inventaire des plantes signalées en Mauritanie. <i>J. Agric. Trop. Bot. Appl.</i> 9: 85-200; 297-416 et XVIII pl. h.-t. et 1 vol. tiré à part de 236 pp., Institut d'Élevage et de Médecine Vétérinaire des Pays Tropicaux, Maisons-Alfort.</p> <p>NAEGELE, A. F. G. (1977). <i>Les graminées des pâturages de Mauritanie</i>. 1 vol., 298 pp., Pâturages et cultures fourragères, Etude 5, F.A.O., Rome.</p>                                                                                                                                                                                                                                                                                                                                                                                                                                                                                                                                                                                                                                                            | Côte-d'Ivoire | <p>AKÉ ASSI, L. (1963). <i>Étude floristique de la Côte d'Ivoire</i>. 1 vol., 321 pp. Lechevalier (Paris) [Encyclopédie biologique, LXI].</p> <p>AUBRÉVILLE, A. (1959). <i>La flore forestière de la Côte d'Ivoire</i>, éd. 2, 3 vol.; vol. 1, 362 pp.; vol. 2, 340 pp.; vol. 3, 334 pp., Centre Technique Forestier Tropical, Nogent-sur-Marne.</p> <p>DETIENNE, P. (1982). Clé d'identification par les feuilles de 552 arbres et arbustes de Côte d'Ivoire. <i>Note Technique</i> 14. 1 vol., 44 pp. Centre Technique Forestier Tropical, Nogent-sur-Marne.</p>                                                                                                                                                                |
|                | <p>BERHAUT, J. (1967). <i>Flore du Sénégal</i>. éd. 2. 1 vol., 485 pp., Dakar.</p> <p>BERHAUT, J. (1971-1988). <i>Flore illustrée du Sénégal</i> (7 volumes parus actuellement). Dakar.</p> <p>LEBRUN, J.-P. (1973). <i>Énumération des plantes vasculaires du Sénégal</i>. 1 vol., 109 pp. (à utiliser avec la Flore du Sénégal, éd. 2 pour obtenir une nomenclature correcte), I.E.M.V.T., Maisons-Alfort.</p>                                                                                                                                                                                                                                                                                                                                                                                                                                                                                                                                                                                                                                                                                                                                                                                                        | Togo          | <p>ADJANOHOON, E. J. &amp; al. (1987). <i>Contribution aux études ethnobotaniques et floristiques au Togo</i>. Agence de Coopération culturelle et technique (Médecine traditionnelle et pharmacopée). 1 vol., 671 pp.</p> <p>BRUNEL, J.-F. &amp; al. (1985). Flore analytique du Togo, <i>Englera</i> 4: 1-751.</p>                                                                                                                                                                                                                                                                                                                                                                                                              |
| Sénégal        | <p>BERHAUT, J. (1967). <i>Flore du Sénégal</i>. éd. 2. 1 vol., 485 pp., Dakar.</p> <p>BERHAUT, J. (1971-1988). <i>Flore illustrée du Sénégal</i> (7 volumes parus actuellement). Dakar.</p> <p>LEBRUN, J.-P. (1973). <i>Énumération des plantes vasculaires du Sénégal</i>. 1 vol., 109 pp. (à utiliser avec la Flore du Sénégal, éd. 2 pour obtenir une nomenclature correcte), I.E.M.V.T., Maisons-Alfort.</p>                                                                                                                                                                                                                                                                                                                                                                                                                                                                                                                                                                                                                                                                                                                                                                                                        | Bénin         | <p>SOUZA, S. (1987). <i>Flore du Bénin. Vol. 1: Catalogue des plantes du Bénin</i>. 1 vol., 87 pp. <i>Vol. 2: Plantes du bord de mer et de Mangrove</i>. 1 vol., 153 pp. Missions d'Aide et Coopération française et Université nationale du Bénin, Cotonou.</p>                                                                                                                                                                                                                                                                                                                                                                                                                                                                  |
|                | <p>OREY, J. &amp; M. C. LIBERATO (1971). <i>Flora da Guiné Portuguesa</i> (quelques fascicules parus; en cours de parution). Jardim e Museu Agrícola do Ultramar, Lisboa.</p> <p>JARVIS, A. E. C. (1980). <i>A checklist of Gambian plants</i>. 1 vol., 29 pp. Book Production and Material Resources Unit, Banjul.</p> <p>VOORHOEVE, A. G. (1967). Liberian high forest trees. <i>Belmontia</i> 1, <i>Taxonomy</i> 8, 1. vol., 416 pp.</p>                                                                                                                                                                                                                                                                                                                                                                                                                                                                                                                                                                                                                                                                                                                                                                             | Nigeria       | <p>KEAY, R. W. J. &amp; al. (1989). <i>Trees of Nigeria</i> (nouvelle édition). 1 vol., 446 pp. Clarendon Press, Oxford.</p>                                                                                                                                                                                                                                                                                                                                                                                                                                                                                                                                                                                                      |
| Guinée Bissau  | <p>OREY, J. &amp; M. C. LIBERATO (1971). <i>Flora da Guiné Portuguesa</i> (quelques fascicules parus; en cours de parution). Jardim e Museu Agrícola do Ultramar, Lisboa.</p> <p>JARVIS, A. E. C. (1980). <i>A checklist of Gambian plants</i>. 1 vol., 29 pp. Book Production and Material Resources Unit, Banjul.</p> <p>VOORHOEVE, A. G. (1967). Liberian high forest trees. <i>Belmontia</i> 1, <i>Taxonomy</i> 8, 1. vol., 416 pp.</p>                                                                                                                                                                                                                                                                                                                                                                                                                                                                                                                                                                                                                                                                                                                                                                             | Tchad         | <p>QUÉZEL, P. (1958). Mission botanique au Tibesti. <i>Mém. Inst. Rech. Sah.</i> 4: 357 pp.</p> <p>GILLET, H. (1968). Le peuplement végétal du massif de l'Ennedi (Tchad). <i>Mém. Muséum Paris, nouv. sér B</i>, 17: 206 pp.</p> <p>LEBRUN, J.-P. &amp; coll. (1972). <i>Catalogue des plantes vasculaires du Tchad méridional</i>. 1 vol., 289 pp., I.E.M.V.T., Maisons-Alfort.</p>                                                                                                                                                                                                                                                                                                                                             |
| Gambie         | <p>JARVIS, A. E. C. (1980). <i>A checklist of Gambian plants</i>. 1 vol., 29 pp. Book Production and Material Resources Unit, Banjul.</p>                                                                                                                                                                                                                                                                                                                                                                                                                                                                                                                                                                                                                                                                                                                                                                                                                                                                                                                                                                                                                                                                               |               |                                                                                                                                                                                                                                                                                                                                                                                                                                                                                                                                                                                                                                                                                                                                   |
| Libéria        | <p>VOORHOEVE, A. G. (1967). Liberian high forest trees. <i>Belmontia</i> 1, <i>Taxonomy</i> 8, 1. vol., 416 pp.</p>                                                                                                                                                                                                                                                                                                                                                                                                                                                                                                                                                                                                                                                                                                                                                                                                                                                                                                                                                                                                                                                                                                     |               |                                                                                                                                                                                                                                                                                                                                                                                                                                                                                                                                                                                                                                                                                                                                   |

	LEBRUN, J.-P. & A. GASTON (1976). Premier supplément au "Catalogue des plantes vasculaires du Tchad méridional". <i>Adansonia, sér.</i> 2, 15: 381-390.		CUFODONTIS, G. (1953-1972). <i>Enumeratio plantarum Aethiopiae</i> , paru par fascicules dans Bull. Jard. Bot. Etat, Bruxelles; existe aussi en 1 vol. en fac-simile.
	LEBRUN, J.-P. & A. GASTON (1977). Second supplément au "Catalogue des plantes vasculaires du Tchad méridional". <i>Public. Cairo Univ. Herbarium</i> 7-8: 109-114.		HEDBERG, I. & S. EDWARDS, réd. (1989). <i>Flora of Ethiopia, 3. (Pittosporaceae-Araliaceae)</i> . 1 vol., LXXI + 660 pp. Addis Ababa, Asmara & Uppsala.
	LEBRUN, J.-P. & A. GASTON (1986). Troisième supplément au "Catalogue des plantes vasculaires du Tchad méridional". <i>Bull. Soc. Bot. France</i> , 133, <i>Lettres Bot.</i> (4/5): 387-392.	Somalie	KUCHAR, P. (1986). <i>The plants of Somalia: an overview and checklist</i> . Central Rangelands Development Project. Technical report Series, n° 16.
Sudan	ANDREWS, F. W. (1950-1956). <i>The flowering plants of the anglo-egyptian Sudan</i> , vol. 1, LXXXVI + 237 pp.; vol. 2, VIII + 485 pp.; vol. 3 "The flowering plants of the Sudan", 1 vol. VIII + 579 pp. Buncle & Co., Arbroath, Écosse.	République de Djibouti	AUDRU, J. & coll. (1987). <i>La végétation et les potentialités pastorales de la République de Djibouti</i> . 1 vol., 384 pp. + cartes, I.E.M.V.T., Maisons-Alfort.
Centra-frique	AKÉ ASSI, L. (1978). <i>Contribution à l'identification et au recensement des plantes utilisées dans la médecine traditionnelle et la pharmacopée en Empire Centrafricain</i> . 1 vol., 139 pp., Agence de Coopération culturelle et technique, Paris.		BAVAZZANO, R. (1972). Contributo alla conoscenza della flora del territorio francese degli Afar et degli Issa (collezione E. Chedeville). <i>Webbia</i> 26: 267-364.
	BOULEVERT, Y. (1977). <i>Catalogue de la flore de Centrafrique</i> . 3 tomes en 4 vol.; vol. 1, 114 pp.; vol. 2(1), 84 pp.; 2(2), 94 pp.; vol. 3, 89 pp. ORSTOM, Bangui (ouvrage non critique).		CHEDEVILLE, E. (1972). La végétation du territoire français des Afars et des Issas. <i>Webbia</i> 26: 243-266.
	TISSERANT, Ch. (1950). <i>Catalogue de la flore de l'Oubangui-Chari</i> . Mém. Institut d'Études Centrafricaines, 2, 1 vol., 165 pp.		LEBRUN, J.-P., J. AUDRU & J. CÉSAR (1990). <i>Catalogue des plantes vasculaires de la République de Djibouti</i> . 1 vol., 277 pp. (Études et Synthèses de l'IEMVT 34), Maisons-Alfort.
	VIVIEN, J. & J. J. FAURE (1985). <i>Arbres des forêts denses d'Afrique centrale</i> . 1 vol., 565 pp. Agence de Coopération culturelle et technique, Paris.	Zaïre	ROBYNS, W. & coll. multiples (1948-). <i>Flore du Congo Belge et du Ruanda-Urundi</i> (puis Flore du Congo, du Rwanda et du Burundi, puis Flore d'Afrique centrale), nombreux vol. ou fasc., (en cours de parution), Jardin Botanique National de Belgique, Meise.
Congo	ADJANOHOOUN, E. J. & al. (1988). <i>Contribution aux études ethnobotaniques et floristiques en République Populaire du Congo</i> . Agence de Coopération culturelle et technique (Médecine traditionnelle et pharmacopée), Paris, 1 vol., 605 pp.	Rwanda	RAYNAL, J. & coll. (1979). <i>Flore et médecine traditionnelle. Mission d'étude 1978 au Rwanda. I. Observations floristiques</i> . 1 vol., 336 pp., Agence Centrale de coopération technique, Paris.
	DESCOINGS, B. (1961). <i>Inventaire des plantes vasculaires de la République du Congo déposées dans l'herbier de l'Institut d'Études Centrafricaines à Brazzaville</i> . 1 fasc. mimeogr. 63 pp., ORSTOM, Institut d'Études Centrafricaines, Brazzaville.		TROUPIN, G. (1971). <i>Syllabus de la flore du Rwanda</i> . 1 vol. à pagination complexe.
	SITA, P. & J.-M. MOUTSAMBOTE (1988). <i>Catalogue des plantes vasculaires du Congo</i> . 1 vol. 195 pp. O.R.S.T.O.M., Brazzaville.		TROUPIN, G. (1978-). <i>Flore du Rwanda. Spermatophytes</i> . Vol. 1, 1 vol. XIII + 413 pp.; vol. 2, 1 vol. XII + 603 pp.; vol. 3, 1 vol. XIV + 729 pp., Musée royal de l'Afrique centrale, Tervuren, Belgique.
Cameroun	AUBRÉVILLE, A. (éd.) & coll. multiples (1963-). <i>Flore du Cameroun</i> , 30 vol. (en cours de parution), Muséum National d'Histoire Naturelle, Paris.		TROUPIN, G. (1982). <i>Flore des plantes ligneuses du Rwanda</i> . 1 vol. XI + 747 pp., Institut National de Recherche scientifique, Butare, Rép. Rwandaise, publication n° 21.
Gabon	AUBRÉVILLE, A. (éd.) & coll. multiples (1961-). <i>Flore du Gabon</i> . 30 vol. (en cours de parution), Muséum National d'Histoire Naturelle, Paris.	Afrique orientale (Uganda, Kenya, Tanzanie)	HUBBARD, C. E., E. MILNE-REDHEAD & coll. multiples (1952-). <i>Flora of tropical East Africa</i> . 91 vol. ou fasc. (en cours de parution), Royal Botanic Gardens Kew.
Ethiopie	AUTEURS DIVERS (1953-). <i>Adumbratio florum Aethiopiae</i> . Nombreux fascicules parus dans <i>Webbia</i> .	Angola	EXELL, A. W. & F. A. MENDONÇA puis EXELL & A. FERNANDES puis EXELL, FERNANDES & E. J. MENDES, puis R. B. FERNANDES, E. LAUNERT & MENDES, puis R. B. FERNANDES & MENDES (éds.) (1937-1982). <i>Conspectus florum angolensis</i> . 4 vol. + vol. Pteridophyta + fascicule Fam. 70, Crasulaceae (en cours de parution), Junta de Investigações do Ultramar, Lisboa.
	BREITENBACH, F. VON (1963). <i>The indigenous trees of Ethiopia</i> , 2 <sup>e</sup> éd. 1 vol., 305 pp., Ethiopian Forestry Association, Addis Abeba.		
	BURGER, W. (1967). <i>Families of flowering plants in Ethiopia</i> . 1 vol., 236 pp., Experiment Station Bull. n° 45, Oklahoma State University.		

Bassin du  
Zambèze  
(Malawi,  
Zambie,  
Mozam-  
bique,  
Zimbabwe,  
Botswana,  
Caprivi  
Strip)

DOWSETT-LEMAIRE, F. (1989). The flora and  
phytogeography of the evergreen forests of  
Malawi. I: Afromontane and mid-altitude  
forests. *Bull. Jard. Bot. Natl. Belgique* 59:  
3-131.

EXELL, A. W., H. WILD & coll. (1960). *Flora  
Zambesiaca*. 8 vol. (en cours de parution), Bri-  
tish Museum, Londres.

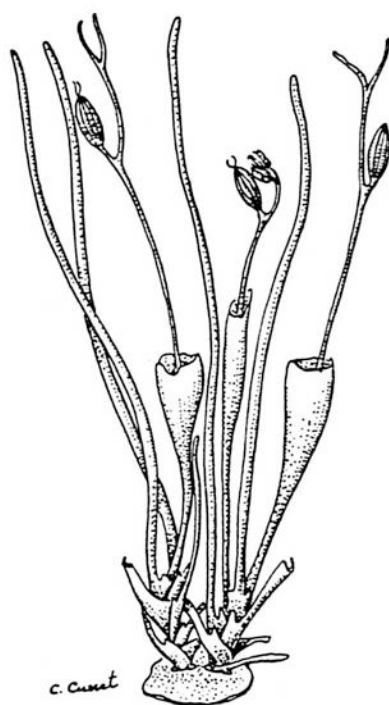

*Ledermanniella linearifolia* Engler

# VI. Énumération Annonaceae à Euphorbiaceae et Pandaceae

## Avertissement au lecteur

Tout le long de l'ouvrage pour toutes les familles et les genres, la disposition suivante a été suivie:

Nom de la famille	<b>EUPHORBIACEAE</b> incl. <i>Androstachyaceae</i> , <i>Uapacaceae</i>	
Bibliographie au niveau de la famille	BERNHARD, F. (1964). <i>Contribution à l'étude des glandes foliaires chez les Crotonoidées</i> . Thèse Doct. 3 <sup>e</sup> cycle, Spéc. Biol. Bot. Trop., Paris, 1 vol. 105 p. BRENNAN, J. P. M. (1953). Plants of the Cambridge expedition, 1947-1948: III (vide Euphorbiaceae). <i>Kew Bull.</i> 1952: 441-447.	
Index des genres	Acalypha <i>Actaphila</i> = Pentabrachion Adenocline Aerialvaea Afrotrewia Alchornea	
Nom du genre	<b>ACALYPHA / 44</b>	Nombre d'espèces dans le genre
Bibliographie au niveau du genre	RADCLIFFE-SMITH, A. (1973). Notes on African Euphorbiaceae: III, <i>Acalypha</i> . <i>Kew Bull.</i> 28: 287-295. RADCLIFFE-SMITH, A. (1989). Notes on African Euphorbiaceae: XX. <i>Acalypha</i> (II), etc. ... <i>Kew Bull.</i> 44: 439-454. STANER, P. (1938). Révision des espèces congolaises du genre <i>Acalypha</i> L. <i>Bull. Jard. Bot. Etat, Bruxelles</i> 15: 132-146.	Ouvrage dans lequel la plante est décrite ou citée
	<b><i>Acalypha acrogyna</i> Pax — F.T.E.A.</b>	Publication contenant une mise au point
	<b><i>allenii</i> Hutch. — F.T.A.</b>	
	<b><i>ambigua</i> Pax — F.T.E.A.; Kew Bull., 28: 287, 1973.</b> syn.: <i>A. homblei</i> De Wild.	
	<b><i>angustissima</i> Pax — F.T.A.</b>	
	<b><i>benguelensis</i> Müll. Arg. — Pflanzenreich.</b> syn.: <i>A. teuscii</i> Pax	Référence pour une planche <sup>1</sup>
	<b><i>bipartita</i> Müll. Arg. — F.T.E.A. — <i>Icon.</i>: Trans. Linn. Soc. Lond., 29, tab. 97, 1875; Troupin, Fl. Rwanda, Spermat., 2: 199, 1983.</b>	
	<b><i>boiviniana</i> Baill. — F.T.E.A.</b>	
	<b><i>brachystachya</i> Hornem. — F.W.T.A., éd. 2.</b>	
	<b><i>bussei</i> Hutch. — F.T.E.A.</b>	
	<b><i>ceraceopunctata</i> Pax — F.W.T.A., éd. 2.</b>	
	<b><i>chirindica</i> S. Moore — F.T.E.A.</b>	

<sup>1</sup>Si le lecteur est invité à consulter l'Index Londinensis, il devra obligatoirement consulter aussi: Bamps, P., J.-P. Lebrun & A. L. Stork (1981-1988). Index Iconographique des plantes vasculaires d'Afrique 1935-1980.

Sauf dans le cas de genres très difficiles (ex.: *Euphorbia*), les synonymes ne sont donnés que s'ils ont été employés à tort dans une flore publiée après 1945.

Les synonymes de genres ne sont indiqués que dans le cas de mises au point très récentes. Dans les autres cas se reporter à:

FARR, E. R., J. A. LEUSSINK & F. A. STAFLEU (éds.) (1980). *Index Nominum genericorum (Plantarum)*, 3 vol. (I, Aa — EPOCHNICUM, 1 vol. XXVI + 630 pp.; vol. II, EPROLITHUS — PARSIA, 1 vol. pp. 631-1276; vol. III, PEGAEOPHYTON-ZYZYGIIUM, 1 vol. pp. 1277-1896, Utrecht et The Hague. Idem, 1986. Supplementum I. *Regn. Vég.* 113, Utrecht etc.

Les bibliographies données sous les noms de familles et sous les noms de genres ne sont pas à considérer comme exhaustives; ce sont des orientations bibliographiques.

Si la famille ou le genre a fait l'objet d'une monographie très récente on ne cite aucune référence antérieure à celle-ci (sauf cas très particulier).

### Abréviations utilisées

A.F.A.	Adumbratio Florae Aethiopicæ (paru in Webbia).
C.F.A.	Conspectus Florae Angolensis.
E.P.A.	Enumeratio Plantarum Aethiopicæ (paru in Bull. Jard. Bot. Etat, Bruxelles, devenu en 1967: Bull. Jard. Bot. Natl. Belgique.
F.A.C.	Flore d'Afrique Centrale.
F.A.N.	Flore de l'Afrique du Nord.
F.C.	Flore du Cameroun.
F.C.B.	Flore du Congo Belge.
F.C.B.R.-B.	Flore du Congo Belge, du Rwanda et du Burundi.
F.F.C.I.	Flore forestière de la Côte-d'Ivoire (Aubréville).
F.G.	Flore du Gabon.
F.I.S.	Flore illustrée du Sénégal (Berhaut).
F.M.	Flora de Moçambique.
F.P.A.E.S.	The Flowering Plants of the Anglo-Egyptian Sudan (vol. I et II); vol. III: The Flowering Plants of the Sudan.
F.P.L.Rw.	Flore des plantes ligneuses du Rwanda.
F.Rw.	Flore du Rwanda.
F.S.	Flore du Sénégal (Berhaut).
F.T.E.A.	Flora of Tropical East Africa.
F.V.A.O.F.	Flore Vivante de l'Afrique Occidentale Française (Chevalier).
F.W.T.A.	Flora of West Tropical Africa, éd. 2.
F.Z.	Flora Zambesiaca.
K.B.	Kew Bulletin

\* Les genres précédés d'un astérisque ont un ou plusieurs compléments dans le chapitre VII, "Nouveautés non incluses dans le corps du texte".

### Enumération

I. Omnes, quas terra gignit, species plantarum certo quodam numero comprehendere conati sunt speculatores venatoresque naturæ, quem conatum usque ad hoc tempus male cessisse, historia edocet scimus, eumque semper irritum fore, opinionem, non de nihilo conceptam, habemus; natura enim rerum, sive universam sive singulas ejus partes respexeris, infinita est. Nam quemadmodum in immensis cæli spatiis innumerabiles stellarum globi volvuntur siderumque ordines, quorum magnitudo et varietas ingenii humani aciem facile vincunt; sic vel in minima universi parte verus quidam et perfectus mundus, æque varius, æque mirandus, ab oculorum judicio remotus, latet. Nihil enim nisi fragmentum quoddam et pars, e media rerum serie excerpta, sub nostrum aspectum cadit; quæ autem prima ejus serici sunt et postrema, ea studium hominum cuncta exquirendi numquam explanabit.

Elias FRIES, *Monographia Hymenomycetum Sueciæ*, 1(2) (*Monographia Lepiotarum Sueciæ*), verso de la page 17(33), 1857.

"Toutes les espèces de plantes qu'engendre la terre, les contemplateurs et les chasseurs de la nature se sont efforcés de les embrasser en un nombre déterminé, mais à ce jour, cet effort à échoué,<sup>1</sup>...

<sup>1</sup>On trouvera une traduction complète de ce texte de Fries dans: *Bull. Soc. Mycol. France* 92: (129), 1976, due au distingué mycologue français Henri Romagnesi.



## ANNONACEAE

MENNEGA, E. A. (1985). Bibliography of the Annonaceae. *Annonaceae Newsl.* 2: 1-II, 1-149 [environ 2000 publications].

..

- CHRISTMANN, M. (1986). Beiträge zur Histologie der Annonaceen-Samen. *Bot. Jahrb. Syst.* 106: 379-390.
- CHRISTMANN, M. (1989). Die tritegmischen Annonaceen-Samen. *Bot. Jahrb. Syst.* 110: 433-439.
- DEROIN, T. (1988). *Aspects anatomiques et biologiques de la fleur des Annonacées*. Thèse, Univ. Paris-Sud, Centre d'Orsay. 2 vol., 132+130 pages, 60 tableaux.
- GONÇALVES, M. L. (1961). Revisão das... Annonaceae de Moçambique... *Junta Investig. Ultramar, Mem.* 25: 25-46.
- KOEK-NOORMAN, J., L. Y. T. WESTRA & P. J. M. MAAS (1990). Studies in Annonaceae. XIII. The role of morphological characters in subsequent classifications of Annonaceae: a comparative survey. *Taxon* 39: 16-32.
- LE THOMAS, A. (1965). Notes sur quelques Annonacées ouest-africaines. *Adansonia*, sér. 2, 5: 443-454.
- LE THOMAS, A. (1968). Nouvelles Annonacées d'Afrique équatoriale. *Adansonia*, sér. 2, 8: 241-247.
- LE THOMAS, A. (1974). Quelques types de structure grenue dans l'ectexine de pollens simples d'Annonacées. *C.-R. Acad. Sci. Paris* 278, Sér. D: 1187-1190.
- LE THOMAS, A. (1981). Ultrastructural characters of the pollen grains of African Annonaceae and their significance for the phylogeny of primitive angiosperms. *Pollen & Spores* 22: 267-342; 23: 5-36.
- LE THOMAS, A. (1983). Morphologie et palynologie des Annonacées africaines: interrelations phylogéniques. *Bothalia* 14(3-4): 825-831.
- PAIVA, J. A. R. (1966). Revisão das Annonaceae de Angola. *Mem. Soc. Brot.* 19: 5-128.
- PAIVA, J. A. R. (1983-84). Anotações a "Revisão das Annonaceae de Angola". *Garcia de Orta, Sér. Bot.* 6: 177-186.
- PATEL, R. (1971). Epidermal structure and development of stomata in some Annonaceae. *Ann. Bot.* 35: 1205-1212.
- PELLEGRIN, F. (1947-49). Les Annonacées du Gabon. I. Meiocarpidium, Artabotrys, Pseudartabotrys, Anonidium. *Bull. Soc. Bot. France* 94: 253-258; II. Monodora, Isolona. *Ibidem*: 385-387; III. Pachypodanthium, Letestudoxa, Annona, Uvariopsis, Hexalobus, Enantia. *Ibidem* 95: 136-141; Les Annonacées du Gabon (suite). *Mém. Soc. Bot. France* 1949: 52-73.
- SILLANS, R. (1952). Annonacées nouvelles ou litigieuses de l'Oubangui-Chari. *Bull. Mus. Natl. Hist. Nat. Paris* 24: 580-581.
- SILLANS, R. (1954). Plantes ligneuses nouvelles d'Afrique tropicale (Annonaceae). *Rev. Intern. Bot. Appl.* 33: 548-557.
- TISSERANT, Ch. & R. SILLANS (1958). Matériaux pour la flore de l'Oubangui-Chari (Annonacées). *Not. Syst.* 15: 339-341.
- VANDER WYK, R. W. & J. E. CANRIGHT (1956). The anatomy and relationships of the Annonaceae. *Tropical Woods* 104: 1-24.
- VAN SETTEN, A. K. (1990). Fruits and seeds in Annonaceae. *Annonaceae Newsl.* 8: 29-33.
- VERDCOURT, B. (1971). Notes on East African Annonaceae. *Kew Bull.* 25: 1-34.
- VERDCOURT, B. (1986). New taxa of East African Annonaceae. *Kew Bull.* 41: 287-297.
- VOLLESEN, K. (1980). Notes on Annonaceae from Tanzania. *Bot. Not.* 133: 53-62.
- WALKER, J. (1971). Contributions to the pollen morphology and phylogeny of the Annonaceae I. *Grana* 11: 45-54.
- WALKER, J. (1971). Pollen morphology, phytogeography and phylogeny of the Annonaceae. *Contrib. Gray Herb.* 202: 1-131; *Amer. J. Bot.* 58: 450.
- WALKER, J. (1971). Unique type of Angiosperm pollen from the family Annonaceae. *Science* 172 (3983): 565-567; *Amer. J. Bot.* 58: 467.
- WALKER, J. (1972). Contributions to the pollen morphology and phylogeny of the Annonaceae II. *Bot. J. Linn. Soc.* 65: 173-178.
- WALKER, J. (1972). Chromosome numbers, phylogeny, phytogeography of the Annonaceae and their bearing on the (original) basic chromosome number of Angiosperms. *Taxon* 21: 57-65.

## PÉRIODIQUE SPÉCIALISÉ:

*Annonaceae Newsl.*

Afroguatteria  
Annona  
Anonidium  
Artabotrys  
Asteranthe  
Atopostema = Monanthotaxis  
Balonga  
Boutiquea  
Brieya (vide Piptostigma)  
[Cananga]  
Clasthospermum = Monanthotaxis  
Cleistochlamys  
Cleistopholis  
Dennettia  
Dielsiothamnus  
Enantia

Enneastemon = Monanthotaxis  
Exellia  
Friesodielsia syn.: Oxymitra; Richella  
Gilbertiella  
Greenwayodendron = Polyalthia  
Guatteria = Monanthotaxis  
Hexalobus  
Isolona  
Letestudoxa  
Lettowianthus  
Meiocarpidium  
Melodorum = Sphaerocoryne  
Mischogyne  
Mkilua  
Monanthotaxis syn.: Enneastemon; Popowia p.p.; Atopostema  
Monocyclanthus  
Monodora  
Neostenanthera  
Ophrypetalum  
Oxymitra = Friesodielsia  
Pachypodanthium  
Piptostigma  
Polyalthia syn.: Greenwayodendron  
Polyceratocarpus  
Popowia auct. omn. Afr. = Monanthotaxis (et vide Friesodielsia, Melodorum, Neostenanthera)  
Pseudartabotrys  
Richella = Friesodielsia  
Sphaerocoryne  
Stenanthera = Boutiquea  
Tétrastemma = Uvariopsis  
Thonnera = Uvariopsis  
Toussaintia  
Unona = Monanthotaxis, Friesodielsia  
Uvaria  
Uvariastrium  
Uvariodendron  
Uvariopsis (incl. Thonnera)  
Xylopia  
Xylopiastrium auct.: Aubréville = Xylopia  
X. taitense Aubréville est non rite publ.  
X. villosa (Chipp sine ref.) Aubréville = Xylopia villosa  
Xylopiastrium auct.: Roberty = Uvaria  
X. macrocarpum (Vahl in Dun.) Rob. = U. chamae P. Beauv.

\*  
\*\*

Plantes dont le genre n'est pas défini: Semsei 810 (F.T.E.A.); Azuma 1039 (F.T.E.A.); Ede 65 (F.T.E.A.); Holmes 1272 (F.Z.).

## AFROGUATTERIA / 2

*Afroguatteria bequaertii* (De Wild.) Boutique — F.C.B.R.-U. — *Icon.*: l.c., 2: 301, 1951.

bas.: *Uvaria bequaertii* De Wild.

*globosa* Paiva — *Icon.*: Mem. Soc. Brot., 19, pl. VII h.t., 1966.

## ANNONA / 4

HEIJDEN, E. van der & F. BOUMAN (1988). Studies in Annonaceae. X. Seed anatomy of the Annona group. *Bot. Jahrb. Syst.* 110: 117-135.

LE THOMAS, A. (1969). Mise au point sur deux Annona africains. *Adansonia*, sér. 2, 9: 95-103 et in A. AUBRÉVILLE, *Flore du Gabon* 16: 322 (1969).

*Annona glabra* L. — F.W.T.A., éd. 2 — *Icon.*: Berhaut, Fl. illustr. Sénégal, 1: 292, 1971.

*glauca* Schum. & Thonn. — F.W.T.A., éd. 2 — *Icon.*: Berhaut, Fl. illustr. Sénégal, 1: 296, 1971.

*senegalensis* Pers. — Le Thomas, l.c. — *Icon.*: Fl. Trop. East Afr., Annon.: 114, 1971.

syn.: *A. arenaria* Thonn.; *A. chrysophylla* Boj.; *A. senegalensis* var. *chrysophylla* (Boj.) Sillans; *A. senegalensis* var. *arenaria* (Thonn.) Sillans

subsp. *senegalensis*

subsp. *oulotricha* Le Thomas ex Le Thomas

var. *oulotricha*

var. *areolata* Le Thomas

## ANNONA

- stenophylla** Engl. & Diels — F.T.E.A. — *Icon.*: Fl. Zambesiaca, 1/1: 143, 1960.  
 subsp. **stenophylla**  
 subsp. **longepetiolata** (R. E. Fries) Robson  
 bas.: *A. cuneata* var. *longepetiolata* R. E. Fries  
 subsp. **nana** (Exell) Robson  
 bas.: *A. nana* Exell  
 subsp. **cuneata** (Oliv.) Robson — *Icon.*: Fl. Congo Belge R.-U., 2: 275, 1951.  
 bas.: *A. senegalensis* var. *cuneata* Oliv.

## SONT CULTIVÉS:

- Annona squamosa** L. — Pomme-cannelle, Fruta pinha, Fruta conde — F.T.E.A. — *Icon.*: Berhaut, Fl. illustr. Sénégal, 1: 310, 1971.  
**muricata** L. — Corossolier, Corossol épineux, Custard Apple, Soursop, Sap-Sap — F.T.E.A. — *Icon.*: Berhaut, Fl. illustr. Sénégal, 1: 298, 1971.  
**reticulata** L. — Cœur de bœuf, Caraçao de bei, Nona — F.T.E.A. — *Icon.*: Berhaut, Fl. illustr. Sénégal, 1: 302, 1971.  
**cherimolia** Miller — F.T.E.A.; Fl. Libya, 147: p. 3, 1989 — Engstrand, Kirimoja (Annona cherimolia), Svensk Bot. Tidskr., 75: 335-339, 1981 — *Icon.*: Engstrand, l.c.: 336-337.

- Annona arenaria* Thonn. = **A. senegalensis**  
*chrysophylla* Boj. = **A. senegalensis**  
*senegalensis* var. *chrysophylla* (Boj.) Sillans = **A. senegalensis**  
*senegalensis* var. *arenaria* (Thonn.) Sillans = **A. senegalensis**

## ANONIDIUM / 4

- Anonidium floribundum** Pellegrin — F.G. — *Icon.*: l.c., 16: 337, 1969.  
**le-testui** Pellegrin — F.G. — *Icon.*: l.c., 16: 337, 1969.  
**mannii** (Oliv.) Engl. & Diels — F.W.T.A., éd. 2 — *Icon.*: Fl. Gabon, 16: 331, 1969.  
 var. **mannii**  
 var. **brieyi** (De Wild.) Fries  
 syn.: *A. friesianum* Exell  
**usambarense** R. E. Fries — F.T.E.A.  
*Anonidium friesianum* Exell = **A. mannii** (Oliv.) Engl. & Diels var. **brieyi**  
*laurentii* Engl. & Diels est un mélange.

## ARTABOTRYS / 31

- Artabotrys antunesii** Engl. & Diels — C.F.A.  
**aurantiacus** Engl. & Diels — F.G. — *Icon.*: l.c., 16: 142, 1969.  
 syn.: *A. pynaertii* De Wild.  
 var. **aurantiacus**  
 var. **multiflorus** Pellegrin ex Le Thomas  
**brachypetalus** Benth. — F.T.E.A. — *Icon.*: Fl. Zamb., 1/1: 141, 1960 — Pardy, Rhodes. Agric. J., 53: 434, 1956.  
**coccineus** Keay — F.W.T.A., éd. 2.  
**collinus** Hutch. — F.T.E.A.; Bull. Jard. Bot. Natl. Belgique 52: 483, 1982 — *Icon.*: Fl. Zamb., 1/1: 131, 1960.

## ARTABOTRYS

- congolensis** De Wild. & Th. Dur. — F.C.B.R.-U. — *Icon.*: De Wild. & Th. Dur., Ill. Fl. Congo, Ann. Mus. Congo, 1, tab. 83, 1901.  
 syn.: *A. rhopalocarpus* Le Thomas — F.G. — *Icon.*: Adansonia, Sér. 2, 6: 590, 1966 (vide Bull. Mus. Natl. Hist. Nat., Paris, Sér. 4, 11, 1989, sect. B, Adansonia, 4: 455-457, 1990).  
**crassipetalus** Pellegrin — F.G.  
**dahomensis** Engl. & Diels — F.W.T.A., éd. 2.  
**dielsiana** Le Thomas — *Icon.*: Adansonia, Sér. 2, 9: 441, 1969.  
**gossweilerii** Bak. f. ex Exell — C.F.A.  
**hispidus** Sprague & Hutch. — F.W.T.A., éd. 2.  
**insignis** Engl. & Diels — F.W.T.A., éd. 2 — *Icon.*: Mém. Mus. Natl. Hist. Nat., N.S., Sér. B, Botanique, 20: 209, 1981.  
 var. **insignis**  
 var. **concolor** (Pellegrin) Le Thomas  
 bas.: *A. concolor* Pellegrin.  
**jacques-felicis** Pellegrin.  
**jollyanus** Pierre ex Engl. & Diels — F.W.T.A., éd. 2 — *Icon.*: Mém. Mus. Natl. Hist. Nat., N.S., Sér. B, Botanique, 20: 206, 1971.  
**lastoursvillensis** Pellegrin — F.G. — *Icon.*: l.c., 16: 135, 1969.  
**le-testui** Pellegrin — F.G. — *Icon.*: l.c., 16: 135, 1969.  
**libericus** Diels — F.W.T.A., éd. 2.  
**likimensis** De Wild. — F.T.E.A.  
**macrophyllus** Hook. f. — F.W.T.A., éd. 2.  
**modestus** Diels — F.T.E.A. — *Icon.*: Kew Bull., 25: 11, 1971.  
 subsp. **modestus**  
 subsp. **macranthus** Verdc.  
**monteiroae** Oliv. — F.T.E.A. — *Icon.*: l.c., Annonaceae: 63, 1971.  
 syn.: *A. nitidus* Engl.  
**oliganthus** Engl. & Diels — F.W.T.A., éd. 2.  
**palustris** Louis ex Boutique — F.C.B.R.-U.  
**pierreanus** Engl. & Diels — F.G. — *Icon.*: l.c., 16: 133, 1969.  
**robustus** Louis ex Boutique — F.C.B.R.-U. — *Icon.*: l.c., 2: 315, 1951.  
**rufus** de Wild. — F.G. — *Icon.*: l.c., 16: 133, 1969.  
**rupestris** Diels — F.T.E.A.  
**stenopetalus** Engl. & Diels — F.W.T.A., éd. 2; incl. var. *parviflorus* Pellegrin.  
**stolzii** Diels — F.T.E.A.  
**thomsonii** Oliv. — F.W.T.A., éd. 2 — *Icon.*: Mém. Mus. Natl. Hist. Nat., N.S., Sér. B, Botanique, 20: 208, 1971.  
**velutinus** Sc. Elliot — F.W.T.A., éd. 2 — *Icon.*: Berhaut, Fl. illustr. Sénégal, 1: 314, 1971.  
 syn.: *A. boonei* De Wild.  
 var. **velutinus**  
 var. **sphaerocarpa** Sillans

## EST MAL CONNU:

*Artabotrys* sp. — F.G.

Les **A. velutinus**, **libericus**, **dahomensis**, **stenopetalus** sont très proches.

*Artabotrys boonei* De Wild. = **A. velutinus**

*concolor* Pellegrin = **A. insignis** Engl. & Diels var. **concolor**

## ARTABOTRYS

- nitidus* Engl. = *A. monteiroae*  
*oliveri* (Engl.) Roberty = *Polyalthia oliveri*  
*pynaertii* De Wild. = *A. aurantiacus*  
*rhopalocarpus* Le Thomas — F.G. — *Icon.*: *Adansonia*,  
 Sér. 2, 6: 590, 1966 = *A. congolensis*

## ASTERANTHE / 2

- Asteranthe asterias* (S. Moore) Engl. & Diels — F.T.E.A. —  
*Icon.*: l.c., *Annonaceae*: 49, 1971.  
 subsp. *asterias*  
 subsp. *triangularis* Verdc.  
*lutea* Vollesen, Bot. Not., 133: 53, 1980 — *Icon.*: l.c.: 54,  
 1980.

## EST MAL CONNU:

- Asteranthe trollii* Diels — F.T.E.A. — forme d'*A. asterias*?

## BALONGA / 1

- Balanga buchholzii* (Engl. & Diels) Le Thomas — F.G. — *Icon.*:  
*Adansonia*, sér. 2, 8: 109, 1968.  
 bas.: *Uvaria buchholzii* Engl. & Diels

## [CANANGA]

- Cananga odorata* (Lam.) Hook. f. & Thoms. — F.T.E.A. (culti-  
 vé); *Deroin*, Bull. Mus. Natl. Hist. Nat. Paris, Sér. 4, 10, 1988,  
 Sect. B, *Adansonia*, 4: 377, 1989 — *Icon.*: F.T.E.A., *Annona-*  
*ceae*: 65, 1971.

## CLEISTOCHLAMYS / 1

- Cleistochlamys kirkii* (Benth.) Oliv. — F.T.E.A. — *Icon.*: l.c.,  
*Annonaceae*: 108, 1971.

## CLEISTOPHOLIS / 4

- Cleistopholis brevipedata* Exell — C.F.A.  
*glauca* Pierre ex Engl. & Diels — F.G. — *Icon.*: l.c., 16:  
 89, 1969.  
*patens* (Benth.) Engl. & Diels — F.W.T.A., éd. 2 — *Icon.*:  
 Irvine, *Woody Plants of Ghana*: 7, 1961; F.C.B.R.-U.,  
 2: 303, 1951.  
*staudtii* Engl. & Diels — F.W.T.A., éd. 2 — *Icon.*: Fl. Gabon,  
 16: 93, 1969.

- Cleistopholis albida* (Engl. & Diels) Engl. & Diels = *Friesodielsia*  
*gracilipes*  
*gracilipes* (Benth.) Engl. & Diels = *F. gracilipes*  
*discostigma* Diels, Engl. Bot. Jahrb., 39: 474, 1907 = *Frie-*  
*sodielsia discostigma* (Diels) Van Steenis (bonne es-  
 pèce?).

## EST MAL CONNU:

- Cleistopholis myristiciflora* Diels & Mildbr. — F.G.

## DENNETTIA / 1

- Dennettia tripetala* Bak. f. — F.W.T.A., éd. 2 — *Icon.*: Rendle,  
 Baker, Moore, Cat. Pl. Talbot, pl. 2, 1913.

## DIELSIOTHAMNUS / 1

- Dielsiothamnus divaricatus* (Diels) R. E. Fries — F.T.E.A. —  
*Icon.*: l.c., *Annonaceae*: 45, 1971.  
 bas.: *Uvaria divaricata* Diels

## ENANTIA / 10

- LE THOMAS, A. (1962). Révision des *Enantia* du Muséum de Paris. *Adansonia*,  
 Sér. 2, 2: 300-308.

- Enantia ambigua* Robyns & Ghesq. — F.C.B.R.-U.  
*atrocyanescens* Robyns & Ghesq. — F.C.B.R.-U.  
*chlorantha* Oliv. — F.W.T.A., éd. 2 — *Icon.*: Fl. Gabon,  
 16: 311, 1969.  
 syn.: *E. affinis* Exell  
*kummeriae* Engl. & Diels — F.T.E.A. — *Icon.*: l.c., *Anno-*  
*naceae*: 73, 1971.  
*kwiluensis* Robyns & Ghesq. — F.G. — *Icon.*: l.c., 16: 311,  
 1969.  
*lebrunii* Robyns & Ghesq. — F.C.B.R.-U.  
*le-testui* Le Thomas — F.G. — *Icon.*: l.c., 16: 307, 1969  
 et *Adansonia*, sér. 2, 2: 305, 1962.  
*olivacea* Robyns & Ghesq. — F.C.B.R.-U.  
*pilosa* Exell — F.G. — *Icon.*: l.c., 16: 307, 1969.  
*polycarpa* (DC.) Engl. & Diels — F.W.T.A., éd. 2 — *Icon.*:  
 Mém. Mus. Natl. Hist. Nat., N.S., Sér. B, Botanique,  
 20: 212, 1971.

Certaines espèces sont mal définies; en particulier: *ambigua*,  
*atrocyanescens*, *kummeriae*, *lebrunii*, *olivacea*.

## EXELLIA / 1

- Exellia scamnopenetala* (Exell) Boutique — F.G. — *Icon.*: l.c., 16:  
 263, 1969; F.C.B.R.-U., 2: 361, 1951.  
 bas.: *Popowia scamnopenetala* Exell

## FRIESODIELSIA / 6

- syn.: *Oxymitra* (Blume) Hook. f. & Thoms. (1855) non Bischoff  
 ex Lindenb. (1829).

VAN STEENIS, C. G. G. J. (1964). An account of the genera *Richella* A. Gray and  
*Oxymitra* (Bl.) Hook. f. & Th. (*Annonaceae*). *Blumea* 12: 353-361.

VERDCOURT, B. (1971). Notes on East African *Annonaceae*. *Kew Bull.* 25: 17-20.

- Friesodielsia enghiana* (Diels) Verdc. — F.G. — *Icon.*: l.c., 16:  
 241, 1969.

bas.: *Popowia enghiana* Diels

syn.: *Oxymitra obanensis* (Bak. f.) Sprague & Hutch.; *Popowia manganotii*  
 Sillans; *O. grandiflora* Boutique; *P. manganotii* Sillans fa. *concolor* Sil-  
 lans; *Richella grandiflora* (Boutique)  
 Fries; *R. obanensis* (Bak. f.) Fries; *F. grandiflora* (Boutique) van Steenis; *F. obanensis* (Bak. f.) van Steenis

- gracilipes* (Benth.) van Steenis — F.G. — *Icon.*: l.c., 16:  
 237, 1969. incl. var. *longipedicellata* Bak. f.

bas.: *Oxymitra gracilipes* Benth.

syn.: *Oxymitra longipedicellata* (Bak. f.) Sprague & Hutch.; *Cleistopholis albi-*  
*da* (Engl. & Diels) Engl. & Diels; *Friesodielsia albida* (Engl. & Diels) van  
 Steenis; *Richella albida* (Engl. & Diels) Fries; *R. gracilipes* (Benth.)  
 Fries; *R. longipedicellata* (Bak. f.) Fries; *Friesodielsia longipedicellata*  
 (Bak. f.) van Steenis

- hirsuta* (Benth.) van Steenis

bas.: *Unona hirsuta* Benth.

syn.: *Oxymitra hirsuta* (Benth.) Sprague & Hutch.; *Richella hirsuta* (Benth.) R.  
 E. Fries

## FRIESODIELSIA

**montana** (Engl. & Diels) van Steenis — F. G. — *Icon.*: l.c., 16: 237, 1969.

bas.: *Unona montana* Engl. & Diels

syn.: *Oxymitra soyauxii* Sprague & Hutch. p.p.; *O. discostigma* auct.: Tisserant & Sillans, Not. Syst., 15: 353, 1958, non Ghesghière ex Pellegrin, Bull. Soc. Bot. France, Mém. 31: 66, 1949; *Richella soyauxii* (Sprague & Hutch.) van Steenis; *Friesodielsia soyauxii* (Sprague & Hutch.) van Steenis; *Richella montana* (Sprague & Hutch.) van Steenis

**obovata** (Benth.) Verdc. — Pardy, Rhod. Agr. J., 53: 434, 1956.

bas.: *Unona obovata* Benth.

**velutina** (Sprague & Hutch.) van Steenis

bas.: *Oxymitra velutina* Sprague & Hutch.

syn.: *Richella velutina* (Sprague & Hutch.) Fries

APPARTIENNENT PEUT-ÊTRE A CE GENRE (SOUS RÉSERVE D'ÉTUDE DES FRUITS):

**Oxymitra gracilis** (Hook. f.) Sprague & Hutch.

**rosea** Sprague & Hutch.

**glaucifolia** Hutch. & Dalz.

ET POUR LESQUELLES LES COMBINAISONS NOUVELLES ONT DÉJÀ ÉTÉ FAITES:

**Friesodielsia gracilis** (Hook. f.) van Steenis

bas.: *Uvaria gracilis* Hook. f.

**glaucifolia** (Hutch. & Dalz.) van Steenis

bas.: *Oxymitra glaucifolia* Hutch. & Dalz.

**rosea** (Sprague & Hutch.) van Steenis

bas.: *O. rosea* Sprague & Hutch.

BONNE ESPÈCE?:

**Friesodielsia discostigma** (Diels) van Steenis

bas.: *Cleistopholis discostigma* Diels

EST MAL CONNU:

**Friesodielsia dielsiana** (Engl.) van Steenis (type: Zenker 2473, Cameroun).

bas.: *Unona dielsiana* Engl.

## GILBERTIELLA / 1

**Gilbertiella congolana** Boutique — F.C.B.R.-U.

## HEXALOBUS / 4

**Hexalobus crispiflorus** A. Rich. — F.W.T.A., éd. 2 — *Icon.*: Irvine, Woody plants of Ghana: 10, 1961; Fl. Gabon, 16: 85, 1969.

**monopetalus** (A. Rich.) Engl. & Diels — F.W.T.A., éd. 2 — *Icon.*: Fl. Zambesiaca, 1 (1): 117, 1960.

var. **monopetalus**

var. **obovatus** Brenan

**mossambicensis** Robson — F.Z.

**salicifolius** Engl. — F.G. — *Icon.*: l.c., 16: 85, 1969.

EST MAL CONNU:

**Hexalobus** sp. nov.? — Mem. Soc. Brot., 19: 65, 1966.

## ISOLONA / 15

**Isolona campanulata** Engl. & Diels — F.W.T.A., éd. 2 — *Icon.*: l.c., 1(1): 53, 1954; Mém. Mus. Natl. Hist. Nat., N.S., Sér. B, Botanique, 20: 215, 1961; l.c., Sér. 4, 7, 1985, sect. B, Adansonia, 2: 167, 1985.

**cauliflora** Verdc. — F.T.E.A., Kew Bull., 41: 296, 1986; Utafiti, 1: 68, 1988.

**congolana** (De Wild. & Th. Dur.) Engl. & Diels — F.C.B.R.-U.

syn.: *I. campanulata* auct.: Tiss. & Sillans, Not. Syst., 15: 326, 1958.

**cooperi** Hutch. & Dalz. ex Cooper & Record — F.W.T.A., éd. 2 — *Icon.*: Aubréville, Fl. Forest. C.-I., éd. 2, 1: 145, 1959.

**deightonii** Keay — F.W.T.A., éd. 2.

**dewevrei** (De Wild. & Th. Dur.) Engl. & Diels — F. G. — *Icon.*: Aké Assi, Et. flor. Côte d'Ivoire, pl. I face: 14, 1963.

**heinsenii** Engl. & Diels — F.T.E.A. — *Icon.*: l.c., Annonaceae: 126, 1971.

**hexaloba** (Pierre) Engl. & Diels; Kew Bull., 41: 296, 1986. — F.G. — *Icon.*: l.c.: 357, 1969; Mem. Soc. Brot., 19, pl. XIV h.t., 1966.

syn.: ? *I. leucantha* Diels; *I. pleurocarpa* subsp. *nigeria* Keay; *I. bruneelii* De Wild.; *I. sp. A*, Verdc., Fl. Trop. East Afr., Annon.: 127, 1971.

**lebrunii** Boutique — F.C.B.R.-U.

**le-testui** Pellegrin — F.G. — *Icon.*: l.c.: 351, 1969.

**maitlandii** Keay — F.W.T.A., éd. 2.

**pilosa** Diels — F.G. — *Icon.*: l.c.: 351, 1969.

syn.: *I. theobromina* Exell

**pleurocarpa** Diels — F.W.T.A., éd. 2.

**thonneri** (De Wild. & Th. Dur.) Engl. & Diels — F.W.T.A., éd. 2.

**zenkeri** Engler — F.G. — *Icon.*: l.c.: 359, 1969.

*Isolona bruneelii* De Wild. = **I. hexaloba**

*campanulata* auct.: Tiss. & Sillans, Not. Syst., 15: 326, 1958 = **I. congolana**

*leucantha* Diels = ? **I. hexaloba**

*pleurocarpa* subsp. *nigeria* Keay = **I. hexaloba**

*theobromina* Exell = **I. pilosa**

*sp. A*, Verdc., Fl. Trop. East Afr., Ann.: 127, 1971 = **I. hexaloba**

## LETESTUDOXA / 2

LE THOMAS, A. (1966). Mise au point du genre *Letestudoxa* Pellegrin Annonacée du Gabon. *Adansonia*, Sér. 2, 6: 143-146.

**Letestudoxa bella** Pellegrin — F.G. — *Icon.*: l.c., 16: 99, 1969 (partiel); Pellegrin, Fl. Mayombé (Mém. Soc. Linn. Normandie, 26, pl. 4 h.t., 1924).

**lanuginosa** Le Thomas — F.G. — *Icon.*: *Adansonia*, sér. 2, 6: 144, 1966.

syn.: *L. bella* Pellegrin p.p. quoad Le Testu 9320, 9570.

## LETTOWIANTHUS / 1

**Lettowianthus stellatus** Diels — F.T.E.A. — *Icon.*: l.c., Annonaceae: 29, 1971.

EST MAL CONNU:

**Lettowianthus** sp. — F.T.E.A. (Selon Q. Luke in Utafiti, 1: p. 68, 1988, il s'agirait éventuellement du **L. stellatus**).

## MEIOCARPIDIUM / 1

DEROIN, T. (1987). Anatomie florale de Meiocarpidium Engler & Diels (Annonaceae — Unoneae). Bull. Mus. Natl. Hist. Nat., Paris, sér. 4, 9, 1987, sect B, *Adansonia*, 1: 81-93.

*Meiocarpidium lepidotum* (Oliv.) Engler & Diels — F.G. — *Icon.*: l.c., 16: 267, 1969.

## MISCHOGYNE / 2

*Mischogyne elliotianum* (Engl. & Diels) R. E. Fries — F.G. — *Icon.*: l.c.: 16: 291, 1969.

syn.: *Uvariastrum elliotianum* (Engl. & Diels) Sprague & Hutch.

var. *elliotianum*

var. *gabonensis* Pell. ex Le Thomas

var. *glabra* (Keay) Evrard

bas.: *Uvariastrum elliotianum* (Engl. & Diels) Sprague & Hutch. var. *glabrum* Keay

*michelioides* Exell — *Icon.*: Mém. Soc. Brot., 19, pl. XIII h.t., 1969.

## MKILUA / 1

*Mkilua fragrans* Verdc. — F.T.E.A. — *Icon.*: l.c., Annonaceae: 52, 1971.

## MONANTHOTAXIS / 43

syn.: *Enneastemon* Exell; *Popowia* auct. omn. Afr. non Endl.; *Atopostema* Boutique

VERDCOURT, B. (1971). Notes on East African Annonaceae. *Kew Bull.* 25: 20-32.

- Monanthotaxis angustifolia* (Exell) Verdc. — F.W.T.A., éd. 2.  
*barteri* (Baill.) Verdc. — F.W.T.A., éd. 2. — *Icon.*: Mém. Mus. Natl. Hist. Nat., N.S., sér. B, Botanique, 20: 213, 214, 1971.  
*bicornis* (Boutique) Verdc. — F.C.B.R.-U.  
*bokoli* (De Wild. & Th. Dur.) Verdc. — F.G. — *Icon.*: l.c., 16: 229, 1969.  
*buchananii* (Engl.) Verdc. — F.T.E.A.  
 syn.: *Popowia djurensis* Engl. & Diels  
*caffra* (Sond.) Verdc. — F.Z.  
 bas.: *Guatteria caffra* Sond.  
*capea* (E. G. & A. Camus) Verdc. — F.W.T.A., éd. 2. — *Icon.*: Méd. Trad. Pharmacopée, Bull. Liaison, 3/2: 156, 1989.  
*cauliflora* (Chipp) Verdc. — F.G. — *Icon.*: l.c., 16: 213, 1969; *Adansonia*, sér. 2, 8: 242, 1968.  
*chasei* (Robson) Verdc. — F.Z.  
*congoensis* Baill. — F.G. — *Icon.*: l.c., 16: 257, 1969.  
*diclina* (Sprague) Verdc. — F.G. — *Icon.*: l.c., 16: 213, 1969.  
 syn.: *P. caulantha* Exell  
*dictyoneura* (Diels) Verdc. — F.T.E.A.  
*discolor* (Diels) Verdc. — F.T.E.A.  
*discrepantinervia* Verdc., *Kew Bull.*, 41: 295, 1986.  
*elegans* (Engl. & Diels) Verdc. — F.G. in clavi.  
*faulknerae* Verdc. — F.T.E.A.  
*ferruginea* (Oliv.) Verdc. — F.T.E.A. — *Icon.*: F.G., 16: 223, 1969.  
*filamentosa* (Diels) Verdc. — F.C.B.R.-U.  
*foliosa* (Engl. & Diels) Verdc. — F.W.T.A., éd. 2.  
 var. *foliosa*

## MONANTHOTAXIS FOLIOSA

var. *ferruginea* (Robyns & Ghesq.) Verdc.

bas.: *Enneastemon ferrugineus* Robyns & Ghesq., non *Popowia ferruginea* (Oliv.) Engl. & Diels

syn.: *E. foliosus* (Engl. & Diels) Robyns & Ghesq. var. *ferrugineus* (Robyns & Ghesq.) Le Thomas

*fornicata* (Baill.) Verdc. — F.T.E.A. — *Icon.*: l.c., Annonaceae: 96, 1971.

*germainii* (Boutique) Verdc. — F.T.E.A. — Peut-être syn. de *M. orophila*.

*gilletii* (De Wild.) Verdc. — F.T.E.A.

*glomerulata* (De Wild.) Verdc. — F.G. — *Icon.*: l.c., 16: 213, 1969.

*klainii* (Engl.) Verdc. — F.G. — *Icon.*: l.c., 16: 219, 1969; F.C.B.R.-U., 2: 371, 1951.

bas.: *Popowia klainii* Engl.

var. *klainii*

var. *lastoursvillensis* (Pellegr.) Verdc.

bas.: *Popowia lastoursvillensis* Pellegr.

syn.: *P. klainii* Engl. var. *lastoursvillensis* (Pellegr.) Le Thomas

var. *angustifolia* (Boutique) Verdc.

bas.: *Atopostema angustifolia* Boutique

syn.: *Popowia klainii* Engl. var. *angustifolia* (Boutique) Le Thomas

*laurentii* (De Wild.) Verdc.

syn.: *Popowia congensis* (Engl. & Diels) Engl. & Diels

*le-testui* Pellegr. — F.G. — *Icon.*: l.c., 16: 257, 261, 1969.

var. *le-testui*

var. *hallei* Le Thomas

*letouzeyi* (Le Thomas) Verdc. — *Icon.*: *Adansonia*, sér. 2, 8: 242, 1968.

*littoralis* (Bagshawe & Bak. f.) Verdc. — F.T.E.A. — *Icon.*: F.G., 16: 223, 1969.

*lucidula* (Oliv.) Verdc. — F.G. — *Icon.*: l.c., 16: 223, 1969.

*mannii* (Baill.) Verdc. — F.W.T.A., éd. 2.

*mortehanii* (De Wild.) Verdc. — F.C.B.R.-U.

*nimbana* (Schnell) Verdc. — F.W.T.A., éd. 2. — *Icon.*: Bull. I.F.A.N., 15: 94, 1953; Mém. Mus. Natl. Hist. Nat., N.S., sér. B, Botanique, 20: 223, 1971.

*oligandra* Exell — Paiva, Mem. Soc. Brot., 19: 57, 1966.

*orophila* (Boutique) Verdc. — F.T.E.A. — *Icon.*: Troupin, Fl. Rwanda, 1: 257, 1978.

*parvifolia* (Oliv.) Verdc. — F.T.E.A.

syn.: *Popowia oliverana* Exell & Mendonça; ? *P. louisii* Boutique

subsp. *parvifolia*

subsp. *kenyensis* Verdc.

*pellegrinii* Verdc. — F.G. — *Icon.*: l.c., 16: 229, 1969.

syn.: *Popowia letestui* Pellegr.; non *Monanthotaxis letestui* Pellegr.

*poggei* Engl. & Diels — F.T.E.A.; Garcia Orta, 6: 673-677, 1958; J. E. Afr. Nat. Hist. Soc., 24: 40, 1962.

*schweinfurthii* (Engl. & Diels) Verdc. — F.T.E.A. — *Icon.*: F.C.B.R.-U., 2: 379 (var. *seretii*), 1951.

syn.: *Enneastemon schweinfurthii* (Engl. & Diels) Robyns & Ghesq.; Robson, Fl. Zamb., 1: 129, tab. 11 B, 1960, p.p.; *E. ochroleucus* (Diels) Fries, incl. var. *keniensis* (Fries) Fries

var. *schweinfurthii*

## MONANTHOTAXIS SCHWEINFURTHII

- var. **seretii** (De Wild.) Verdc.  
 bas.: *Popowia seretii* De Wild.  
 syn.: *Enneastemon schweinfurthii* var. *seretii* (De Wild.) Le Thomas; *E. seretii* (De Wild.) Robyns & Ghesq.; *E. affinis* Robyns & Ghesq.; Boutique, Fl. Congo Belge, 2: 378 (1951) p.p. quoad typus.
- var. **tisserantii** (Le Thomas) Verdc.  
 bas.: *Enneastemon seretii* var. *tisserantii* Le Thomas  
 syn.: *E. foliosus* auct.: Tisserant & Sillans, Not. Syst., 15: 334, 1958, non (Engl. & Diels) Robyns & Ghesq.

- stenosepala** (Diels) Verdc. — F.W.T.A.  
**trichantha** (Diels) Verdc. — F.T.E.A.  
**trichocarpa** (Engl. & Diels) Verdc. — F.T.E.A. — *Icon.*: l.c., Annonaceae: 104, 1971.  
**vogelii** (Hook. f.) Verdc. — F.W.T.A., éd. 2.  
**whytei** (Stapf) Verdc. — F.W.T.A., éd. 2.

## EST MAL CONNU:

*Monanthotaxis* sp. A — F.T.E.A.

*Enneastemon affinis* Robyns & Ghesq. = **Monanthotaxis schweinfurthii**

- biglandulosus* Boutique = probablement une variété de **M. schweinfurthii**  
*ochroleucus* (Diels) Fries var. *keniensis* (Fries) Fries = **M. schweinfurthii**  
*schweinfurthii* (Engl. & Diels) Robyns = **M. schweinfurthii**  
*seretii* (De Wild.) Robyns & Ghesq. = **M. schweinfurthii** var. **seretii**

*Popowia caulantha* Exell = **M. diclina**

- congensis* (Engl. & Diels) Engl. & Diels = **Monanthotaxis laurentii**  
*djurensis* Engl. & Diels = **Monanthotaxis buchananii**  
*englerana* Exell & Mendonça = **Melodorum gracile**  
*ferruginea* (Oliv.) Engl. & Diels = **Monanthotaxis ferruginea**  
*gracilis* Engl. & Diels = **Melodorum gracile**  
*hallei* Le Thomas = **Monanthotaxis letestui** Pellegr. var. **hallei**  
*klainii* Engl. = **Monanthotaxis klainii**  
*lastoursvillensis* Pellegr. = **Monanthotaxis klainii** (Engl.) Verdc. var. *lastoursvillensis*  
*letestui* Pellegr. = **Monanthotaxis pellegrinii**  
*louisii* Boutique = **M. parvifolia?** (voir *Icon.* P. *louisii* in F.C.B.R.-U., 2: 355, 1951).  
*mangenotii* Sillans = **Friesodielsia enghiana**  
*obovata* (Benth.) Engl. & Diels = **Friesodielsia obovata**  
*oliverana* Exell & Mendonça = **Monanthotaxis parvifolia**  
*scampopetala* Exell = **Exellia**  
*seretii* De Wild. = **Monanthotaxis schweinfurthii**  
*setosa* Diels = ?

## MONOCYCLANTHUS / 1

**Monocyclanthus vignei** Keay — F.W.T.A., éd. 2 — *Icon.*: l.c., 1(1): 49, 1954.

## MONODORA / 13

**Monodora angolensis** Welw. — F.T.E.A. — *Icon.*: F.C.B.R.-U., 2: 267, 1951.

syn.: *M. letestui* Pellegrin; *M. gibsonii* Bull. ex Burttt Davy

**brevipes** Benth. — F.W.T.A., éd. 2; Bull. Mus. Natl. Hist. Nat., Paris, Sér. 4, 7, 1985, sect. B, Adansonia, 2: 167, 1985.

**crispata** Engl. & Diels — F.W.T.A., éd. 2 — *Icon.*: Fl. Gabon, 16: 347, 1969.

**grandidieri** Baill. — F.T.E.A.

syn.: *M. somalensis* Chiov.; *M. hirsuta* Peter nom manuscrit très employé.

**junodii** Engl. & Diels — F.T.E.A.

var. **junodii**

var. **macrantha** Paiva — *Icon.*: Bol. Soc. Brot., Sér. 2 A, 44, tab. II h.t. (photo), 1970.

**laurentii** De Wild. — F.C.B.R.-U. — *Icon.*: De Wildeman, Etudes Fl. Bas et Moyen Congo (Ann. Mus. Congo, Bot. Sér. V, 3, tab. 21, 1909).

**louisii** Boutique — F.C.B.R.-U.

**minor** Engl. & Diels — F.T.E.A. — *Icon.*: Engler, Monogr. Afr. Pfl. — Fam., 6, Annonac., tab. 28, 1901.

**myristica** (Gaertn.) Dunal — F.W.T.A., éd. 2 — *Icon.*: Fl. Gabon, 16: 343, 1969.

fa. **myristica**

fa. **atypica** Tiss. & Sill. — *Icon.*: Rev. intern. Bot. Appl. Agr. trop., 33: 553, 1953.

**stenopetala** Oliv. — F.Z.

**tenuifolia** Benth. — F.W.T.A., éd. 2 — *Icon.*: Mém. Mus. Natl. Hist. Nat., N.S., Sér. B, Botanique, 20: 218, 1971.

**unwinii** Hutch. & Dalz. — F.W.T.A., éd. 2.

**zenkeri** Engl. — F.G. — *Icon.*: Engler, Monogr. Afr. Pfl. — Fam., 5, Anonac., tab. 28, 1901.

## SONT MAL CONNUS:

*Monodora* sp. A — F.T.E.A.

sp. B — F.T.E.A.

## NEOSTENANTHERA / 5

**Neostenanthera gabonensis** (Engl. & Diels) Exell — F.W.T.A., éd. 2 — *Icon.*: Fl. Gabon, 16: 195, 1969.

**hamata** (Benth.) Exell — F.W.T.A., éd. 2 — *Icon.*: Irvine, Woody plants of Ghana: 16, 1961.

**micranta** Exell, Mem. Soc. Brot., 19: 86, 1966.

**myristicifolia** (Oliv.) Exell — F.W.T.A., éd. 2 — *Icon.*: Fl. Gabon, 16: 191, 1969.

syn.: *N. pluriflora* (De Wild.) Exell

**robsonii** Le Thomas — *Icon.*: Fl. Gabon, 16: 195, 197, 1969.

*Neostenanthera* sp. in Cavaco, Publ. Cult. Comp. Diam. Angola, 42: 45 (1959) = **Monanthotaxis laurentii**

*platypetala* (Engl. & Diels) Pell. = **Boutiquea platypetala**

**Neostenanthera micrantha** Exell est très proche du **M. myristicifolia** (Paiva le met en synonymie de **N. gabonensis** in Garcia de Orta, Sér. Bot., 6: 183, 1983-84).

## OPHRYPETALUM / 1

**Ophrypetalum odoratum** Diels — F.T.E.A. — *Icon.*: l.c., Annonaceae: 110, 1971. Vide Vollesen, Bot. Not., 133: 61-62, 1980 au sujet des sous-espèces.

[subsp. **odoratum**]

[subsp. **longipedicellatum** Verdc.]

## PACHYPODANTHIUM / 4

- Pachypodanthium barteri** (Benth.) Hutch. & Dalz. — F.W.T.A., éd. 2.  
**confine** Engl. & Diels — F.G. — *Icon.*: l.c., 16: 105, 1969.  
 var. **confine**  
 var. **sargosii** (Fries) Le Thomas  
 bas.: *P. sargosii* Fries, Ark. Bot., 3: 37, 1953!  
**simiarum** Exell & Mendonça — C.F.A.  
**staudtii** (Engl. & Diels) Engl. & Diels — F.W.T.A., éd. 2  
 — *Icon.*: Fl. Gabon, 16: 105, 1969.  
 syn.: *P. staudtii* var. *letestui* Pell.

*Pachypodanthium gossweileri* Exell & Mendonça = **Uvaria scabrida**

## PIPTOSTIGMA / 12

- Piptostigma calophyllum** Mildbr. & Diels — F.G. — *Icon.*: l.c., 16: 115, 1969.  
**exellii** R.E. Fr., Nat. Pflanzenf. éd. 2, 17 a II: 116, 1959.  
 syn.: *P. latipetalum* (Exell) Fries, non Bak. f.; *Brieya latipetala* Exell  
**fasciculata** (De Wild.) Boutique<sup>1</sup> — F.G. — *Icon.*: F.C.B.R.-U., 2: 305, 1951.  
 bas.: *Brieya fasciculata* De Wild.  
**fugax** A. Chev. ex Hutch. & Dalz. — F.W.T.A., éd. 2.  
**giganteum** Hutch. & Dalz. — F.W.T.A., éd. 2.  
**glabrescens** Oliver — F.G. — *Icon.*: l.c., 16: 119, 1969.  
 var. **glabrescens**  
 var. **lanceolata** Le Thomas  
**mayumbense** Exell — C.F.A.  
**mortehani** De Wild. — F.G.  
 syn.: *P. mortehani* De Wild. var. *pilosa* Sil-lans; *P. longepilosum* Engl. var. *subnudum* Tiss.  
**multinervium** Engl. & Diels — F.G. — *Icon.*: l.c., 16: 123, 1969.  
**oyemense** Pellegrin — F.G. — *Icon.*: l.c., 16: 123, 1969.  
**pilosum** Oliv. — F.W.T.A., éd. 2 — *Icon.*: Fl. Gabon, 16: 119, 1969.  
**preussii** Engl. & Diels — F.W.T.A., éd. 2 — *Icon.*: Engl. & Drude, Veg. der Erde, 2, 3(1): 207, 1907.

## POLYALTHIA / 6

syn.: *Greenwayodendron* Verdc.; *Polyalthia* sect. *Afropolyalthia* Engl. & Diels

- ANONYME (1967). *Polyalthia suaveolens*. Ess. Fl. *Maiombe portugês, Angola*, Jard. Mus. Agr. Ultr. Lisboa, 2, 21 p.  
 CHRISTMANN, M. (1987). Samenanatomische Untersuchungen an den Gattungen *Polyalthia* Bl. und *Greenwayodendron* (Engl. & Diels) Verdc. (Annonaceae). *Feddes Rept.* 98: 617-622.  
 PAIVA, J. (1970). *Polyalthia*, a new genus record for the Flora Zambesiaca area. *Bol. Soc. Brot.* 44: 369-373.  
 ROGSTAD, S. H. & A. LE THOMAS (1990). Pollen characters of the *Polyalthia hypoleuca* complex (Annonaceae): their significance in establishing monophyly and candidate outgroups. *Bull. Mus. Natl. Hist. Nat. Paris*, Sér. 4, 11, 1989, Sect. B, *Adansonia* 3: 257-278.  
 VERDCOURT, B. (1969). The status of the genus *Polyalthia* Blume (Annonaceae) in Africa. *Adansonia*, Sér. 2, 9: 87-94.  
 VOLLESEN, K. (1980). A new species of *Polyalthia* (Annonaceae) from Mozambique. *Bot. Not.* 133: 403-404.

**Polyalthia mossambicensis** Vollesen, Bot. Not., 133, 403, 1980.  
 syn.: *P. stuhlmannii* auct.: Paiva, Bol. Soc. Brot., Sér. 2, 44: 370 et tab. I, 1970, non (Engl.) Verdc.

## POLYALTHIA

- oliveri** Engl. — F.W.T.A., éd. 2 — *Icon.*: Mém. Mus. Natl. Hist. Nat., N.S., Sér. B, Botanique, 20: 222, 1979.  
 syn.: *Greenwayodendron oliveri* (Engl.) Verdc.; *Artabotrys oliveri* (Engl.) Roberty  
**stuhlmannii** (Engl.) Verdc. — F.T.E.A. — *Icon.*: Bol. Soc. Brot., Sér. 2A, 44, tab. I h.t., 1970.  
**suaveolens** Engl. & Diels — F.W.T.A., éd. 2 — *Icon.*: Fl. Gabon, 16: 205, 1969.  
 syn.: *Greenwayodendron suaveolens* (Engl. & Diels) Verdc.; *Polyalthia aubrevillei* Ghesq. ex Aubrév.  
 var. **suaveolens**  
 var. **gabonica** Pellegr. ex Le Thomas  
**tanganyikensis** Vollesen, Bot. Not., 133: 58, 1980 — *Icon.*: l.c.: 58.  
**verdcourtii** Vollesen, Bot. Not., 133: 56, 1980 — *Icon.*: l.c.: 57, 1980.  
 syn.: *P.* sp. sensu Verdcourt F.T.E.A.

## ON CONSULTERA:

A. LE THOMAS in A. AUBREVILLE, Flore du Gabon, 16: 199-202, 1969.

## POLYCERATOCARPUS / 8

- Polyceratocarpus angustifolius** Paiva — F.G. — *Icon.*: Mem. Soc. Brot., 19, pl. VIII (partiel), IX (photo) h.t., 1966.  
**germainii** Boutique — F.C.B.R.-U.  
**gossweileri** (Exell) Paiva — F.G.  
 bas.: *Uvaria gossweileri* Exell  
 syn.: *Uvarioidendron gossweileri* (Exell) Exell & Mendonça; *P. vermoesonii* Robyns & Ghesq.  
**laurifolius** Paiva — F.G. — *Icon.*: Mem. Soc. Brot., 19, pl. VIII h.t., 1966 (partiel).  
**microtrichus** (Engl. & Diels) Ghesq. ex Pellegr. — F.G. — *Icon.*: l.c., 16: 271, 1969 (partiel).  
 bas.: *Uvaria microtrichus* Engl. & Diels  
**parviflorus** (Bak. f.) Ghesq. — F.W.T.A., éd. 2 — *Icon.*: Mém. Mus. Natl. Hist. Nat., N.S., Sér. B, Botanique, 20: 221, 1971.  
**pellegrinii** Le Thomas — F.G. — *Icon.*: l.c., 16: 271, 1969.  
**scheffleri** Engl. & Diels — F.T.E.A. — *Icon.*: l.c., Annonaceae: 43, 1971.

*Polyceratocarpus parviflorus* est peut-être identique à **P. angustifolius**.

*vermoesonii* Robyns & Ghesq. = **P. gossweileri**

## PSEUDARTABOTRYS / 1

**Pseudartabotrys le-testui** Pellegrin — F.G. — *Icon.*: l.c., 16: 317, 1969.

## SPHAEROCORYNE / 1

- Sphaerocoryne gracilis** (Engl. & Diels) Verdc., Kew Bull., 41: 295, 1986 — *Icon.*: Fl. Trop. East Afr., Annon.: 84, 1971.  
 bas.: *Popowia gracilis* Engl. & Diels  
 syn.: *Melodorum gracile* (Engl. & Diels) Verdc.  
 subsp. **gracile**

<sup>1</sup>Compère in *Bull. Jard. Bot. Etat Bruxelles*, 32: 202-203 (1962), considère que R. E. Fries est l'auteur de la combinaison.

La combinaison *P. fasciculatum* (De Wild.) Paiva, *Mem. Soc. Brot.*, 19: 101 (1966), est indiquée in *A.E.T.F.A.T. — Index 1969*: 12; la combinaison *P. fasciculata* (De Wild.) Boutique étant considérée non rite public.

## SPHAEROCORYNE GRACILIS

subsp. **engleriana** (Exell & Mendonça) Verdc., Kew Bull., 41: 295, 1986.

bas.: *Popowia engleriana* Exell & Mendonça

syn.: *P. gracilis* Engl. & Diels subsp. *engleriana* (Exell & Mendonça) Robson; *Melodorum gracile* (Engl. & Diels) Verdc. subsp. *englerianum* (Exell & Mendonça) Verdc.; *Popowia macrocarpa* Engl. & Diels (1901), non Baill. (1868).

## TOUSSAINTIA / 3

LE THOMAS, A. (1967). Présence du genre Toussaintia (Annonacée) au Gabon, *Adansonia*, Sér. 2, 7: 97-100.

**Toussaintia congolensis** Boutique — F.C.B.R.-U. — *Icon.*: l.c., 2: 279, 1951.

**hallei** Le Thomas — F.G. — *Icon.*: *Adansonia*, Sér. 2, 7: 98.

**orientalis** Verdc. — F.T.E.A. — *Icon.*: l.c., *Annonaceae*: 9, 1971.

## UVARIA / 60

KEAY, R. J. W. (1953). *Uvaria*. *Kew Bull.* 1953: 543.

PELLEGRIN, F. (1949). *Uvaria* (Annonacées) d'Afrique occidentale. *Bull. Soc. Bot. France* 96: 172-173.

VERDCOURT, B. & L. B. MWASUMBI (1988). A new species of *Uvaria* (Annonaceae) from Tanzania. *Kew Bull.* 43: 99-101.

**Uvaria acuminata** Oliv. — F.T.E.A.

**afzelii** Sc. Elliot — F.W.T.A., éd. 2 — *Icon.*: *Mém. Mus. Natl. Hist. Nat., N.S., Sér. B, Botanique*, 20: 225, 1971; Boissiera, 24b: 547, 1976.

**angolensis** Welw. ex Oliv. — F.W.T.A., éd. 2 — *Icon.*: *Fl. Gabon*, 16: 47, 1969.

var. **angolensis**

syn.: *U. angolensis* Oliv. subsp. *guineensis* Keay

var. **A** — F.T.E.A.

**anonoides** Bak. f. — F.W.T.A., éd. 2.

syn.: *U. platyphylla* Boutique

**baumannii** Engl. & Diels — F.W.T.A., éd. 2 — *Icon.*: *Fl. Gabon*, 16: 63, 1969.

syn.: *U. engleriana* Exell

**bipindensis** Engl. — F.W.T.A., éd. 2 — *Icon.*: *Engler, Monogr. Afr. Pfl. Fam.*, 6, *Annonac.*, tab. 2, 1901.

**brevistipitata** De Wild. — F.C.B.R.-U.

**cabindensis** Exell

**abrae** De Wild. & Th. Dur. — F.C.B.R.-U.

**caffra** E. Mey. ex Sond. — F.Z. — *Icon.*: l.c., 1(1): 109, 1960.

**chamae** P. Beauv. — F.W.T.A., éd. 2 — *Icon.*: *Mém. Mus. Natl. Hist. Nat., N.S., Sér. B, Botanique*, 20: 226, 1971.

syn.: ? *Xylopiastrum macrocarpum* (Vahl in Dun.) Roberty (bas.: *Unona macrocarpa* Vahl)

**clavata** Pierre ex Engl. & Diels — F.G. — *Icon.*: l.c., 16: 51, 1969.

**comperei** Le Thomas — F.G. — *Icon.*: l.c., 16: 57, 1969.

**cuanzensis** Paiva, *Mém. Soc. Brot.*, 19: 13 (1966) — *Icon.*: l.c., pl. III et IV h.t.

**decidua** Diels — F.T.E.A.

**denhardtiana** Engl. & Diels — F.T.E.A. — *Icon.*: *Engler, Monogr. Afr. Pfl. Fam.*, 6, *Annonac.*, tab. 4, 1901.

## UVARIA

**depdens** Engl. & Diels — F.T.E.A. — *Icon.*: *ibidem*, tab. 9.

**dinklagei** Engl. & Diels — F.W.T.A., éd. 2 — *Icon.*: *ibidem*, tab. 5.

**doeringii** Diels — F.W.T.A., éd. 2.

**edulis** N. Robson — F.Z.

**engleriana** Exell — F.C.B.R.-U.

**farquharii** Hutch. & Dalz. — F.W.T.A., éd. 2.

**faulknerae** Verdc. — F.T.E.A.

**gabonensis** Engl. & Diels — F.G. — *Icon.*: l.c., 16: 57, 1969.

**gracilipes** N. Robson — F.Z. — *Icon.*: l.c., 1(1): 109, 1960.

**heterotricha** Pellegrin — F.G. — *Icon.*: l.c., 16: 51, 1969.

**hispidocostata** Pierre ex Engl. & Diels — F.G.

**johannis** Exell — F.G.

**kirkii** Hook. f. — F.T.E.A.

**klaineana** Engl. & Diels — F.G. — *Icon.*: l.c., 16: 65, 1969.

**klainei** Pierre ex Engl. & Diels — F.G. — *Icon.*: l.c., 16: 67, 1969.

**lastoursvillensis** Pellegrin — F.G. — *Icon.*: l.c., 16: 71, 1969.

**laurentii** De Wild. — F.C.B.R.-U. — *Icon.*: *De Wildeman, Etudes Fl. Bas et Moyen-Congo (Ann. Mus. Congo Bot. Sér. V)*, 3, tab. 8, 1909.

**leopoldvillensis** De Wild. — F.C.B.R.-U.

**leptocladon** Oliv. — F.T.E.A.

subsp. **leptocladon**

subsp. **septentrionalis** Verdc., *Kew Bull.*, 39: 606, 1984.

syn.: *U. leptocladon* var. *A* in *Fl. Trop. East Afr., Annonaceae*: 23, 1971.

**lucida** Benth. — F.T.E.A.

subsp. **lucida**

syn.: *U. dielsii* Fries

subsp. **virens** (N. E. Br.) Verdc.

bas.: *U. virens* N. E. Br.

**lungonyana** Vollesen, *Bot. Not.*, 133: 59 (1980) — *Icon.*: *Bot. Not.*, 133, 60, 1980.

**mendesii** Paiva, *Mém. Soc. Brot.*, 19: 23 (1960) — *Icon.*: l.c., pl. V et VI h.t.

**mocoli** De Wild. & Th. Dur. — F.C.B.R.-U. — *Icon.*: *De Wild. & Dur., Ill. Fl. Congo (Ann. Mus. Congo, Bot. Sér. I)*, 1, tab. 58, 1899.

**mollis** Engl. — F.G. — *Icon.*: *Engler, Monogr. Afr. Pfl. Fam.*, 6, *Annonac.*, tab. 5, 1901.

**muricata** Pierre ex Engl. & Diels.; *Bull. Soc. Bot. France*, 103: 468-470, 1957. — F.G. — *Icon.*: l.c., 16: 53, 1969.

var. **yalingensis** Tiss.

var. **muricata**

var. **suaveolens** (Louis ex Bout.) Le Thomas

bas.: *U. suaveolens* Louis ex Bout.

**ngounyensis** Pellegrin — F.G. — *Icon.*: l.c., 16: 71, 1969.

**osmantha** Diels — F.G. — *Icon.*: *Mem. Soc. Brot.*, 19, pl. I h.t., 1966.

syn.: *U. scaberrima* Exell

**ovata** (Dunal) A. DC. — F.W.T.A., éd. 2.

**pandensis** Verdc., *Kew Bull.*, 43: 99, 1988 — *Icon.*: l.c.: 100.

**poggei** Engl. & Diels — F.C.B.R.-U. — *Icon.*: *Fl. Gabon*, 16: 57, 1969.

var. **poggei**

var. **anisotricha** Le Thomas

**psorosperma** Pierre ex Engl. & Diels — F.G.



## UVARIA

- pulchra** Louis ex Boutique — F.C.B.R.-U. — *Icon.*: l.c., 2: 267, 1951.
- rivularis** Louis ex Boutique — F.C.B.R.-U.
- scaberrima** Exell — *Icon.*: Mem. Soc. Brot., 19: 11, 1966, tab. I et II h.t.
- scabrida** Oliv. — F.W.T.A., éd. 2 — *Icon.*: Fl. Gabon, 16: 77, 1969.
- scheffleri** Diels — F.T.E.A.
- schweinfurthii** Engl. & Diels — F.C.B.R.-U. — *Icon.*: Engler, Monogr. Afr. Pfl. Fam., 6, Annonac., tab. 6, 1901.  
syn.: *U. ugandensis* (Bagsh. & Bak. f.) Exell
- smithii** Engl. & Diels — C.F.A.  
syn.: *U. pecoensis* Exell
- sofa** Sc. Elliot — F.W.T.A., éd. 2.
- tanzaniae** Verdc., Kew Bull., 41: 287, 1986 — *Icon.*: l.c.: 288.  
syn.: *U. sp. B*, Verdc., Fl. Trop. East Afr., Annon.: 27, 1971.
- thomasii** Sprague & Hutch. — F.W.T.A., éd. 2.
- versicolor** Pierre ex Engl. & Diels — F.C.B.R.-U. — *Icon.*: Fl. Gabon, 16: 47, 1969.
- virens** N. E. Br. — F.Z. — *Icon.*: l.c., 1(1): 109, 1960.
- welwitschii** (Hiern) Engl. & Diels — F.C.B.R.-U.

## SONT MAL CONNUS:

- Uvaria* sp. — Fernando-Po (Mann) — F.T.A. et Exell, Bull. Brit. Mus. (Nat. Hist.), 4(8): 337, 1973.  
sp. A. — F.T.E.A.  
sp. B. — F.T.E.A.  
sp. — F.G.  
sp. nov.? — Mém. Soc. Brot., 19: 24, 1966.
- chariensis** A. Chev.
- cornuana** Engl. & Diels — F.G.
- dacremontii** Boutique — F.C.B.R.-U.
- leptocladon** Oliv. var.? — F.T.E.A.
- tortilis** A. Chev. ex Hutch. & Dalz. — F.W.T.A., éd. 2.

- Uvaria bequaertii* De Wild. = **Afroguatteria bequaertii**  
*divaricata* Diels = **Dielsiothamnus divaricatus**  
*hexaloboides* R. E. Fries = **Uvariastrum hexaloboides**

## UVARIASTRUM / 7

- Uvariastrum germainii** Boutique — F.C.B.R.-U.
- hexaloboides** (R. E. Fries) R. E. Fries — F.T.E.A. — *Icon.*: l.c., Annonaceae: 34, 1971.  
bas.: *Uvaria hexaloboides* R. E. Fries
- insculptum** (Engl. & Diels) Sprague & Hutch. — F.W.T.A., éd. 2 — *Icon.*: Fl. Gabon, 16: 293, 1969.
- neglectum** Paiva — *Icon.*: Mem. Soc. Brot., 19, pl. XI h.t., 1966.
- pierreanum** Engl. — F.W.T.A., éd. 2 — *Icon.*: Fl. Gabon, 16: 293, 1969.
- pynaertii** De Wildeman — F.G. — *Icon.*: l.c., 16: 291, 1969.
- zenkeri** Engl. & Diels — F.W.T.A., éd. 2 — *Icon.*: Fl. Gabon, 16: 291, 1969 (partiel).

- Uvariastrum elliotianum* (Engl. & Diels) Sprague & Hutch. = **Mischogyne elliotianum**

## ESPÈCE PROBABLEMENT MAL CLASSÉE:

- Uvariastrum modestum* Diels — F.G.

## UVARIODENDRON / 15

- LE THOMAS, A. (1967). A propos de l'Uvari dendron mirabile R. E. Fries. *Adansonia*, Sér. 2, 7: 249-253.
- VERDCOURT, B. (1956). Notes on the genus Uvari dendron in East Africa. *Kew Bull.* 1955: 595-598.
- VERDCOURT, B. (1969). The genus Uvari dendron (Engl. & Diels) R. E. Fries (Annonaceae) in East Africa. *Kew Bull.* 23: 511-521.
- Uvari dendron angustifolium** (Engl. & Diels) R. E. Fries — F.W.T.A., éd. 2.  
**anisatum** Verdc. — F.T.E.A. — Utafiti, 1: 75, 1988.
- calophyllum** R. E. Fries — F.W.T.A., éd. 2.
- connivens** (Benth.) R. E. Fries — F.W.T.A., éd. 2.
- fuscum** (Benth.) R. E. Fries — F.W.T.A., éd. 2.
- giganteum** (Engl.) R. E. Fries — F.W.T.A., éd. 2 — *Icon.*: Fl. Gabon, 16: 279, 1969.
- gorgonis** Verdc. — F.T.E.A. — *Icon.*: Kew Bull., 23: 514, 1969.
- kirkii** Verdc. — F.T.E.A. — *Icon.*: l.c., Annonaceae: 40, 1971.
- magnificum** Verdc. — F.T.E.A. — *Icon.*: Kew Bull., 23: 517, 1969.
- mirabile** R. E. Fries — Le Thomas, *Adansonia*, Sér. 2, 7: 251, 1967. — *Icon.*: l.c., 250 (partiel).
- molundense** (Engl. & Diels) R. E. Fries — F.G. — *Icon.*: l.c., 281, 1969.  
syn.: *U. le-testui* (Pellegr.) R. E. Fries; *U. mayumbense* (Exell) R. E. Fries
- var. **molundense**
- var. **citrata** Le Thomas
- occidentalis** Le Thomas — *Icon.*: *Adansonia*, Sér. 2, 7: 251, 1967.  
syn.: *U. mirabile* auct., non R. E. Fries.
- oligocarpum** Verdc., Kew Bull., 41: 289, 1986 — *Icon.*: l.c., 290.
- pyncophyllum** (Diels) R. E. Fries — F.T.E.A.
- usambarensis** R. E. Fries — F.T.E.A.

## EST MAL CONNU:

- Uvari dendron* sp. — F.Z.

- Uvari dendron gossweileri* (Exell) Exell & Mend. = **Polyceratocarpus gossweileri**

## UVARIOPSIS / 13

- Uvariopsis bakeriana** (Hutch. & Dalz.) Robyns & Ghesq. — F.W.T.A., éd. 2.  
syn.: *Drypetes talbotii* S. Moore (tige feuillée) décrit comme Euphorbiaceae.
- bisexualis** Verdc., Kew Bull., 41: 289, 1986 — *Icon.*: l.c.: 292.
- congensis** Robyns & Ghesq.; Kew Bull., 14: 345 — F.C.B.R.-U. — *Icon.*: Fl. Trop. East Afr., Annonaceae: 70, 1971.
- congolana** (De Wild.) Fries in Ark. Bot., 3: 42, 1953! — F.G. — *Icon.*: F.C.B.R.-U., 2: 385, 1951.  
bas.: *Thonnera congolana* De Wild.
- dioica** (Diels) Robyns & Ghesq. — F.W.T.A., éd. 2.  
bas.: *Tetrastemma dioicum* Diels
- globiflora** Keay — F.W.T.A., éd. 2.
- guineensis** Keay — F.W.T.A., éd. 2.
- le-testui** Pellegrin — F.G. — *Icon.*: l.c., 16: 299, 1969.
- moldeae** Exell & Mendonça — Mém. Soc. Brot., 19: 96, 1966.

## UVARIOPSIS

- sessiliflora** (Mildbr. & Diels) Robyns & Ghesq.  
bas.: *Tetrastemma sessiliflorum* Mildbr. & Diels
- solheidii** (De Wild.) Robyns & Ghesq. — F.G. — *Icon.*: l.c., 16: 299, 1969.  
bas.: *Tetrastemma solheidii* De Wild.
- vanderystii** Robyns & Ghesq. — F. G. — *Icon.*: l.c., 16: 299, 1969.
- zenkeri** Engl. — *Icon.*: Engler, Monogr. Afr. Pfl. Fam., 6. Annonac., tab. 15, 1901.

## XYLOPIA / 30

TISSERANT, Ch. (1957). Le genre *Xylopi* en Oubangui-Chari. *Bull. Soc. Bot. France* 103: 609-611.

- Xylopi acutiflora** (Dun.) A. Rich. — F.W.T.A., éd. 2 — *Icon.*: Fl. Gabon, 16: 171, 1969.
- aethiopica** (Dun.) A. Rich. — F.W.T.A., éd. 2 — *Icon.*: F.C.B.R.-U., 2: 325, 1951.
- africana** (Benth.) Oliv. — F.W.T.A., éd. 2 — *Icon.*: Engler, Monogr. Afr. Pfl. Fam., 6, Annonac., tab. 21, 1901.
- ardua** Sillans, Rev. Int. Agr. Trop. Bot. Appl., 33: 555, 1954 — *Icon.*: l.c.: 553.
- arenaria** Engl. — F.T.E.A.
- aurantioidora** De Wild. & Th. Dur. — F.G. — *Icon.*: l.c., 16: 157, 1969.
- collina** Diels — F.T.E.A.
- cupularis** Mildbr.  
syn.: *X. gilviflora* Exell; *X. chrysophylla* Louis ex Boutique
- elliottii** Engl. & Diels — F.W.T.A., éd. 2.
- flamignii** Boutique — F.C.B.R.-U.
- gilbertii** Boutique — F.C.B.R.-U.
- hypolampra** Mildbr. — F.Z. — *Icon.*: Fl. Gabon, 16: 183, 1969.  
syn.: *X. brieiyi* De Wild.
- katangensis** De Wild. — F.Z.
- latipetala** Verdc. — F.T.E.A.
- lenombe** Paiva, Mem. Soc. Brot., 19: 76 (1966) — *Icon.*: l.c., pl. XII h.t. (photo).
- le-testui** Pellegr. — F.G. — *Icon.*: l.c., 16: 179, 1969.  
var. **le-testui**  
var. **longepilosa** Le Thomas
- mildbraedii** Diels — F.G. — *Icon.*: l.c., 16: 173, 1969.  
syn.: *X. antunesii* Engl. & Diels
- paniculata** Exell
- parviflora** (A. Rich.) Benth.<sup>1</sup> — F.T.E.A. — *Icon.*: Fl. Zamb., 1(1): 135, 1960.  
syn.: *X. vallotii* Chipp ex Hutch. & Dalz;  
*X. holtzii* Engl.
- phloiodora** Mildbr. — F.G. — *Icon.*: Fl. Gabon, 16: 173, 1969.
- pynaertii** De Wild. — F.G. — *Icon.*: Fl. Gabon, 16: 179, 1969.
- quintasii** Engl. & Diels — F.W.T.A., éd. 2 — *Icon.*: Fl. Gabon, 16: 157, 1969.
- rubescens** Oliv. — F.W.T.A., éd. 2 — *Icon.*: Fl. Zamb., 1(1): 135, 1960.  
var. **rubescens**  
var. **klaineana** Pellegr.
- staudtii** Engl. & Diels; Preslia, 42: 25-32, 1970. — F.W.T.A., éd. 2 — *Icon.*: Fl. Gabon, 16: 163, 1969.
- talbotii** Exell — F.W.T.A., éd. 2.

## XYLOPIA

- tomentosa** Exell — F.Z.  
syn.: *X. mendoncae* Exell
- torrei** Robson — F.Z.
- toussaintii** Boutique — F.C.B.R.-U.
- villosa** Chipp — F.W.T.A., éd. 2.  
syn.: *Xylopiastrum villosum* (Chipp sine ref.) Aubréville
- wilwerthii** De Wild. & Th. Dur. — F.C.B.R.-U. — *Icon.*: De Wild. & Th. Dur., Ill. Fl. Congo (Ann. Mus. Congo, Bot. Sér. I), 1, tab. 64. 1900.

## SONT MAL CONNUS:

- Xylopi* sp. — F.W.T.A., éd. 2.  
sp. A. — F.G.  
sp. B. — F.G.  
sp. A. — F.T.E.A.  
sp. B. — F.T.E.A.  
cf. *gilbertii* Boutique — F.G.  
*congolensis* De Wild. — F.C.B.R.-U.

- Xylopi bokoli* = *Monanthotaxis macrocarpa* Oliv. = ? *Uvaria chamae*

## MONIMIACEAE

- CAVACO, A. (1965). Quelques considérations à propos de la répartition géographique des Monimiacées (sensu lato). *Webbia* 19: 587-592.
- LEMESLE, R. & Y. PICHARD (1954). Les caractères histologiques du bois des Monimiacées. *Rev. Gén. Bot.* 61: 69-95.
- MARTINEZ-LABORDE, J. B. (1988). Some comments on a recent classification of the Monimiaceae. *Taxon* 37: 834-837.
- PHILIPSON, W. R. (1987). A classification of the Monimiaceae. *Nord. J. Bot.* 7: 25-29.
- PHILIPSON, W. R. (1988). A classification of Monimiaceae — an additional note. *Nord. J. Bot.* 8: 24.
- SCHODDE, R. (1970). Two new suprageneric taxa in the Monimiaceae alliance (Laurales). *Taxon* 19: 324-328.

Glossocalyx  
*Paxiendron* = *Xymalos*  
[Siparuna]  
*Xymalos*

## GLOSSOCALYX / 2

- Glossocalyx longicuspis** Benth. — F.C. — *Icon.*: Fl. West Trop. Afr., ed. 2, 1(1): 55, 1954.  
syn.: *G. zenkeri* R. Wagner
- brevipes** Benth. — F.G. — *Icon.*: Hook. Ic. Pl., 14: tab. 1302, 1880.  
var. **brevipes**  
var. **letouzeyi** Fougilloy  
syn.: *G. staudtii* Engl.

## [SIPARUNA]

## EST INTRODUIT:

- Siparuna lindeni** DC. — F.C. — D'origine sud-américaine.

<sup>1</sup>Selon certains le nom correct de l'espèce serait *X. longipetala* De Wild. & Th. Dur. mais le binom *X. parviflora* Spruce 1867 est valable car défini par une description insuffisante mais supporté par un type.

## XYMALOS / 3

- LEINFELLNER, W. (1966). Über die Karpelle verschiedener Magnoliales. II. Xymalos... *Oster. Bot. Zeit.* 113: 448-458.  
 LOVETT, J. C. & B. VERDCOURT (1986). A note on the type of *Paxiodendron ulugurense* (Monimiaceae). *Kew Bull.* 41: 854.

**Xymalos monospora** (Harvey) Baillon; *Ann. Miss. Bot. Gard.*, 66: 898, 1979. — F.C. — *Icon.*: l.c., 18: 115, 1974.

**mossambicensis** Cavaco — F.C. — *Icon.*: *Bull. Soc. Bot. France*, 96: 45, 1949.

**ulugurense** (Engl.) Engl. — F.C.

bas.: *Paxiodendron ulugurense* Engl. (K: fruit, lectotype sans feuille) (espèce non reconnue par Verdcourt in F.T.E.A.)

## LAURACEAE

- BERNARDI, L. (1962). *Lauraceae*. 1 vol. 355 p., Univ. Los Andes, Fac. Cien. For., Merida, Venezuela.  
 FOUILLOY, R. (1973). Trois arbres nouveaux d'Afrique tropicale (Laur. — Myrt. — Sapind.). *Adansonia*, Sér. 2, 12: 545-555.  
 GOTTLIEB, O. R. (1972). Chemosystematik der Lauraceae. *Phytochemistry* 11: 1537-1570.  
 KOSTERMANS, A. (1957). Lauraceae. *Reinwardtia* 4: 193-256 (= Comm. of the Forest Research Institute, Indonesia, 57, 22 mars 1957).  
 KOSTERMANS, A. (1964). *Bibliographia Lauracearum*. 1 vol. 1450 p., Bogor, Indonesia.  
 OKADA, H. & R. TANAKA (1975). Karyological studies in some species of Lauraceae. *Taxon* 24: 271-280.  
 SASTRI, R. (1963). Studies in the Lauraceae. IV. Comparative embryology and phylogeny. *Ann. Bot.* 27: 425-433.  
 SASTRI, R. (1965). Studies in the Lauraceae. V. Comparative morphology of the flower. *Ann. Bot.*, N.S. 29: 39-44.

## Beilschmiedia

Cassytha

[Cinnamomum]

Hypodaphnis

[Laurus]

[Nectandra]: voir *Ocotea**Ocotea*

[Persea]

*Tylostemon*: vide *Beilschmiedia*

## BEILSCHMIEDIA / 77

- FOUILLOY, R. (1964). Observations relatives aux *Beilschmiedia*. Nouveaux synonymes dans le genre *Beilschmiedia*. *Adansonia*, Sér. 2, 4: 329-330.  
 ROBYNS, W. & R. WILCZEK (1950). Contribution à l'étude du genre *Beilschmiedia* de l'Afrique tropicale. *Bull. Jard. Bot. Etat, Brux.* 20: 197-226.

**Beilschmiedia acuta** Kostermans — F.C. — *Icon.*: l.c., 18: 17, 1974.

**alata** Robyns & Wilczek — F.G. — *Icon.*: l.c., 10, 42, 1965.

**ambigua** Robyns & Wilczek — F.C.B.R.-U.

**anacardioides** (Engl. & Krause) Robyns & Wilczek — F.C. — *Icon.*: l.c., 18: 21, 1974.

bas.: *Tylostemon anacardioides* Engl. & Krause

**auriculata** Robyns & Wilczek — F.C.B.R.-U.

**barensis** (Engl. & Krause) Robyns & Wilczek — F.C. — *Icon.*: l.c., 18: 43, 1974.

bas.: *Tylostemon barensis* Engl. & Krause p.p. quoad spec. Ledermann 1231.

**bracteata** Robyns & Wilczek — F.C.B.R.-U.

**caudata** (Stapf) A. Cheval. — F.W.T.A., éd. 2.

**chevalieri** Robyns & Wilczek — F.W.T.A., éd. 2.

**cinnamomea** (Stapf) Robyns & Wilczek — F.C. — *Icon.*: l.c., 18: 59, 1974.

bas.: *Tylostemon cinnamomeus* Stapf

## BEILSCHMIEDIA

**congestiflora** (Engl. & Krause) Robyns & Wilczek — F.C. — *Icon.*: l.c., 18: 25, 1974.

bas.: *Tylostemon congestiflorus* Engl. & Krause

**congolana** Robyns & Wilczek — F.C. — *Icon.*: l.c., 18: 23, 1974.

**corbisieri** (Robyns) Robyns & Wilczek — F.C. — *Icon.*: l.c., 18: 31, 1974.

bas.: *Tylostemon corbisieri* Robyns

**crassipes** (Engl. & Krause) Robyns & Wilczek — F.C. — *Icon.*: l.c., 18: 51, 1974.

bas.: *Tylostemon crassipes* Engl. & Krause

**cuspidata** (Krause) Robyns & Wilczek — F.C. — *Icon.*: l.c., 18: 17, 1974.

bas.: *Tylostemon cuspidatus* Krause

**dawei** Robyns & Wilczek — F.C. in clav. — *Icon.*: *Hook. Icon. Pl.*, 30: tab. 2948, 1911 p.p. (vide *B. ugandensis*).

**descoingsii** Fouilloy in *Adansonia*, Sér. 2, 12: 545 (1973) — *Icon.*: l.c.: 546.

**dinklagei** (Engl.) Robyns & Wilczek — F.C. — *Icon.*: l.c., 18: 47, 1974.

bas.: *Tylostemon dinklagei* Engl.

**diversiflora** Pierre ex Robyns & Wilczek — F.C.

syn.: *B. corbisieri* var. *diversiflora* (Pierre) Fouilloy

**djalonenis** A. Cheval. — F.W.T.A., éd. 2.

**donisii** Robyns & Wilczek — F.C.B.R.-U.

**foliosa** (S. Moore) Robyns & Wilczek — F.W.T.A., éd. 2.

bas.: *Tylostemon foliosus* S. Moore

**fruticosa** Engl. — F.C. — *Icon.*: l.c., 18: 63, 1974 — (dans la Flore du Gabon confondu avec *B. minutiflora*)

**fulva** Robyns & Wilczek — F.C. — *Icon.*: l.c., 18: 23, 1974.

**gaboensis** (Meisn.) Benth. & Hook. fil. — F.C. — *Icon.*: l.c., 10: 55, 1974.

syn.: *B. papyracea* (Stapf) Robyns & Wilczek

**giorgii** Robyns & Wilczek — F.C.B.R.-U.

**gilbertii** Robyns & Wilczek — F.C.

var. **gilbertii**

var. **glabra** Robyns & Wilczek

**grandibracteata** Robyns & Wilczek — F.C. — *Icon.*: l.c., 18: 29, 1974.

**grandifolia** (Stapf) Robyns & Wilczek — F.C.

bas.: *Tylostemon grandifolius* Stapf

**hermanii** Robyns & Wilczek — F.C.B.R.-U.

**hutschinsoniana** Robyns & Wilczek — F.W.T.A., éd. 2.

**insularum** Robyns & Wilczek — F.C. — *Icon.*: l.c., 18: 61, 1974.

**jabassensis** (Engl. & Krause) Robyns & Wilczek — F.C. — *Icon.*: l.c., 18: 43, 1974.

bas.: *Tylostemon jabassensis* Engl. & Krause

**jacques-felixii** Robyns & Wilczek — F.C. — *Icon.*: l.c., 18: 31, 1974.

syn.: *B. ngriki* A. Cheval., nom. invalid.

**klainei** Robyns & Wilczek — F.C. — *Icon.*: l.c., 18: 47, 1974.

**kostermansiana** Robyns & Wilczek — F.C. — *Icon.*: l.c., 18: 27, 1974.

**kweo** (Mildbr.) Robyns & Wilczek — *Icon.*: *Notizbl. Bot. Gart. Berlin*, 6: 74, 1914.

bas.: *Tylostemon kweo* Mildbr.

**lancilimba** Kostermans — F.C. — *Icon.*: l.c., 18: 25, 1974.

## BEILSCHMIEDIA

- lebrunii** Robyns & Wilczek — F.C.B.R.-U. — *Icon.*: l.c., 2: 432, 1951.
- louisii** Robyns & Wilczek — F.C. — *Icon.*: l.c., 18: 29, 1974.
- letouzeyi** Robyns & Wilczek — F.C. — *Icon.*: l.c., 18: 27, 1974.
- mannii** (Meissn.) Benth. & Hook. fil. — F.C. — *Icon.*: l.c., 18: 69, 1974.
- mannioides** Robyns & Wilczek — F.C. — *Icon.*: l.c., 10: 49, 1965.
- mayumbensis** Robyns & Wilczek — F.C.B.R.-U.
- membranifolia** Kostermans — F.C.
- micelsonii** Robyns & Wilczek — F.C.B.R.-U.
- minutiflora** (Meissner) Benth. & Hook. f. — F.C. — *Icon.*: l.c., 18: 63, 1974.
- myrciifolia** (S. Moore) Robyns & Wilczek — F.W.T.A., éd. 2.  
bas.: *Tylostemon myrciifolius* S. Moore
- ndongensis** (Engl. & Krause) Robyns & Wilczek — F.C.  
bas.: *Tylostemon ndongensis* Engl. & Krause
- neoletestui** Fouilloy & Hallé — F.G. — *Icon.*: l.c., 10: 62, 1965.
- nitida** Engl. — F.C. — *Icon.*: l.c., 18: 67, 1974.
- oblongifolia** Robyns & Wilczek — F.G. — *Icon.*: l.c., 10: 32, 1965.
- obscura** (Stapf) Engl. ex Cheval. — F.C. — *Icon.*: l.c., 18: 75, 1974.
- olivacea** Robyns & Wilczek — F.C.B.R.-U. — *Icon.*: l.c., 2: 433, 1951 (partiel).
- papyracea** (Stapf) Robyns & Wilczek — F.C. — *Icon.*: l.c., 18: 11, 1974 (partiel).  
bas.: *Tylostemon papyraceus* Stapf
- paulocordata** Fouilloy & Hallé — F.G. — *Icon.*: l.c., 10: 47, 1965.
- pellegrinii** Fouilloy & Hallé — F.G. — *Icon.*: l.c., 10: 62, 1965.
- pierreana** Robyns & Wilczek — F.C. — *Icon.*: l.c., 18: 55, 1974.
- preussii** Engl. — F.W.T.A., éd. 2 — *Icon.*: Fl. Cam., 18: 53, 1974.
- preussioides** Fouilloy & Hallé — F.G. — *Icon.*: l.c., 10: 47, 1965.
- robysiana** Kostermans — F.C. — *Icon.*: l.c., 18: 51, 1974.
- rwandensis** Wilczek in Bull. Jard. Bot. Natl. Belgique, 44: 442, 1974 — *Icon.*: l.c., 442.
- schmitzii** Robyns & Wilczek — F.C.B.R.-U.
- sessilifolia** (Stapf) Engl. ex Fouilloy. — F.C.  
bas.: *Tylostemon sessilifolius* Stapf
- staudtii** Engl. — F.W.T.A., éd. 2 — *Icon.*: Fl. Gabon, 10: 14, 1965 (partiel).
- talbotiae** (S. Moore) Robyns & Wilczek — F.W.T.A., éd. 2 — *Icon.*: Fl. Cam. 18: 41, 1974.  
bas.: *Tylostemon talbotiae* S. Moore
- thollonii** Robyns & Wilczek — F.C. — *Icon.*: l.c., 18: 75, 1974.
- tisserantii** A. Cheval. — F.C. in clav. — *Icon.*: l.c., 18: 67, 1974.
- troupinii** Wilczek in Bull. Jard. Bot. Natl. Belgique, 44: 440 (1974) — *Icon.*: l.c.: 441.
- ugandensis** Rendle — F.C.B.R.-U. — *Icon.*: Hook. Ic. Pl., 30: tab. 2948, 1911 pp. (vide *B. dawei*).  
var. **ugandensis**  
var. **katangensis** Robyns & Wilczek

## BEILSCHMIEDIA

- variabilis** Robyns & Wilczek — F.C.B.R.-U. — *Icon.*: l.c., 2: 441, 1951.
- vermoeseni** Robyns & Wilczek — F.C.B.R.-U.
- versicolor** Kostermans — F.G. — *Icon.*: l.c., 10: 40, 1965.  
syn.: *B. discolor* Robyns & Wilczek
- wilczekii** Fouilloy — F.C. — *Icon.*: l.c., 18: 45, 1974.
- yangambiensis** Robyns & Wilczek — F.C. — *Icon.*: l.c., 10: 42, 1965.
- zahnii** (Krause) Robyns & Wilczek — F.C. — *Icon.*: l.c., 18: 53, 1974.  
bas.: *Tylostemon zahnii* Krause
- zenkeri** Engl. — F.C. — *Icon.*: l.c., 18: 77, 1974.  
syn.: *B. piya* A. Cheval.; *B. leemansii* Robyns & Wilczek

## SONT MAL CONNUS:

- Beilschmiedia* sp. 1 in White, Forest Flora of Northern Rhodesia: 58, (1962).  
*bitehi* Aubrév. sine descr. lat.  
? *calcitrantia* Fouilloy — F.G. — *Icon.*: l.c., 10: 68, 1965.  
*batangensis* (Engl.) Robyns & Wilczek  
bas.: *Tylostemon batangensis* Engl.  
*crassifolia* (Engl.) Robyns & Wilczek  
bas.: *Tylostemon crassifolius* Engl.

Le *B. megaphylla* Pierre ex Robyns & Wilczek, Bull. Jard. Bot. Brux., 20: 199 (1950) serait un nom. nud. (vide Fl. Gabon, 10: 38, 1965).

## CASSYTHA / 2

- CHAKRAVARTY, H. (1969). Flower structure of *Cassytha filiformis* Linn. (A revolution from hypogyny to epigyny). *Bull. I.F.A.N.* 31: 752-755.
- RANGASWAMY, N. & T. RANGAN (1964). In vitro culture of embryos of *Cassytha filiformis*. *Phytomorphology* 13: 445-449.
- RAO, P. R. Mohana (1979-80). Seed and fruit anatomy of *Cassytha filiformis* L. with comments on its systematic position. *Israel J. Bot.* 28: 44-50.
- SASTRI, R. (1962). Embryology of *Cassytha*. *Bot. Gaz.* 123: 197-206.

- Cassytha filiformis* L. — *Icon.*: Fl. Camer., 18: 81, 1974.  
**schliebenii** Robyns & Wilczek

## [CINNAMOMUM]

- KOSTERMANS, A. J. G. H. (1965). Miscellaneous botanical notes. 4. Lauraceae. The oldest scientific name for the Cinnamontrees. *Reinwardtia* 7: 141-142.
- KOSTERMANS, A. J. G. H. (1986). A monograph of the genus *Cinnamomum* Schaeff. (Lauraceae), Part I. *Ginkgoana* 6: 1-IV + 1-171.
- RIAZ, M. & F. M. CHAUDHARY (1989). Chemistry of medicinal plants of the genus *Cinnamomum* (Family — Lauraceae). *Hamdard Med.* 32/3: 57-71.

## SONT INTRODUITS:

- Cinnamomum verum** J. S. Presl — Canelier de Ceylan — *Icon.*: Fl. Cam., 18: 87, 1974.  
syn.: *C. zeylanicum* Bl.  
**camphora** Nees & Eberm. — Camphrier.  
**cassia** Lour.

## HYPODAPHNIS / 1

- Hypodaphnis zenkeri** (Engl.) Stapf — F.W.T.A., éd. 2 — *Icon.*: l.c., éd. 2, 1(1): 58, 1954.

## [LAURUS]

## EST INTRODUIT:

- Laurus nobilis** L. — Laurier d'Apollon.

## OCOTEA / 5!

ROHWER, J. G. (1986). Prodomus einer Monographie der Gattung *Ocotea* Aubl. (Lauraceae) sensu lato. *Mitt. Inst. Allg. Bot. Hamburg* 20, 278 p.

*Ocotea augustitepala* (Krause) Robyns & Wilczek<sup>1</sup> — F.C. — *Icon.*: l.c., 18: 83, 1974.

bas.: *Tylostemon angustitepalus* Krause

*argylei* Robyns

*gabonensis* Fouilloy — F.G. — *Icon.*: l.c., 10: 74, 1965.

*kenyensis* (Chiov.) Robyns & Wilczek — F.C.B.R.-U. — *Icon.*: l.c., 2: 407, 1951.

bas.: *Tylostemon kenyensis* Chiov.

*michelsonii* Robyns & Wilczek — F.C.B.R.-U. — *Icon.*: Troupin, Fl. Rwanda, 1: 263, 1978.

*usambarensis* Engl. — F.C.B.R.-U. — *Icon.*: Hook. Ic. Pl., 30: tab. 2734, 1911.

## [PERSEA]

KOPP, L. E. (1966). A taxonomic revision of the genus *Persea* in the Western hemisphere (Perseae-Lauraceae). *Mem. New-York Bot. Gard.* 14(1): 1-120.

RICKETT, H. (1961). *Persea*. *Taxon* 10: 123.

EST INTRODUIT:

*Persea americana* Mill. — Avocatier — *Icon.*: Kopp, l.c.: 16.  
syn.: *P. gratissima* Gaertn.

## HERNANDIACEAE

CHUAH, M. (1975). *Une étude de taxonomie numérique des Hernandiaceae*. Acad. Montpellier, 1 fasc. 30 p.

KUBITZKI, K. (1969). Monographie der Hernandiaceen. *Engl. Bot. Jahrb.* 89(1): 78-148; 89(2): 149-209.

RAO, P. R. M. (1986). Seed and fruit anatomy in *Gyrocarpus americanus* with a discussion on the affinities of Hernandiaceae. *Israel J. Bot.* 35: 133-152.

SCHUTTS, C. (1960). Wood anatomy of Hernandiaceae. *Trop. Woods* 113: 85-123.

VERDCOURT, B. (1967). In auct. mult. Tropical African Plants: XXVIII. Hernandiaceae. Notes on East African Hernandiaceae: I. *Kew Bull.* 21: 252-258.

*Gyrocarpus*  
*Hernandia*  
*Illigera*

## GYROCARPUS / 2

CAPURON, R. (1966). *Gyrocarpus americanus*. 1 fasc. 6 p., C.T.F.T.

JAEGER, P. (1964). *Gyrocarpus americanus*. *Icon. Pl. Afr. (I.F.A.N.)* 6, n° 123.

RAO, P. R. M. (1986). Voir *Hernandiaceae*.

*Gyrocarpus americanus* Jacq. — *Icon.*: Engl. Bot. Jahrb., 89: 189, 1969.

subsp. *americanus*

subsp. *africanus* Kub.

subsp. *pinnatilibus* Kub.

*hababensis* Chiov.

var. *hababensis* — *Icon.*: Kew Bull., 21: 253, 1967.

var. *angustifolius* Verdc.

## HERNANDIA / 2

*Hernandia beninensis* Welw. ex Henriq. — F.W.T.A., éd. 2 — *Icon.*: l.c., 1(1): 59, 1954.

*peltata* Meisn. in DC.

syn.: *H. sonora* Burmann, non L.

## ILLIGERA / 3

*Illigera madagascariensis* H. Perr. — *Icon.*: Engl. Bot. Jahrb., 89: 160, 1969.

*pentaphylla* Welw. — F.W.T.A., éd. 2 — *Icon.*: l.c., 1(1): 59, 1954.

*vespertilio* (Benth.) Bak. f. — F.C.B.R.-U. — *Icon.*: l.c., 2: 447, 1951.

## MYRISTICACEAE

FOUILLOY, R. (1972). Trois arbres nouveaux d'Afrique tropicale (Laur. — Myrist. — Sapind.). *Adansonia*, Sér. 2, 12: 545-555.

WALKER, J. W. & A. G. WALKER (1980). Comparative pollen morphology of the mainland African genera of Myristicaceae... *Amer. J. Bot.* 67: 603-611.

*Brochoneura* = *Cephalosphaera*  
*Cephalosphaera*  
*Coelocaryon*  
*Pycnanthus*  
*Scyphocephalum*  
*Staudtia*

## CEPHALOSPHERA / 1

*Cephalosphaera usambarensis* (Warb.) Warb.

## COELOCARYON / 4

*Coelocaryon botryoides* Vermoesen — F.C. — *Icon.*: l.c., 18: 101, 1974.

*oxycarpum* Stapf — F.W.T.A., éd. 2, et F.C. — *Icon.*: Aubréville, Fl. For. C.-I., éd. 2, 1: 159, 1959.

*preussii* Warburg — F.C. — *Icon.*: l.c., 18: 99, 1974.

*sphaerocarpum* Fouilloy, *Adansonia*, sér. 2, 12: 548, 1972, et F.C. — *Icon.*: *Adansonia*, l.c.: 549.

## PYCNANTHUS / 2

ANONYME (1961). Monographie de l'Ilomba (*Pycnanthus angolensis*). *Publ. Centre Techn. For. Trop.* 20, 1 fasc. 99 p.

DE FRANÇA, O. (1960). *Pycnanthus angolensis*, Estudo da sua madeira. *Melhoramento* 13: 47-57.

*Pycnanthus angolensis* (Welw.) Warb. — F.C. — *Icon.*: l.c., 18: 93, 1974.

syn.: *P. microcephalus* (Benth.) Warb.

var. *amarantifolius* Comp. (nom. nov.).

syn.: *P. kombo* (Baill.) Warb. var. *angolensis* Warb.; *P. angolensis* var. *angolensis* (Warb.) Gilb. & Troup.

var. *angolensis*

*marchalianus* Ghesq. — F.C. — *Icon.*: F.C.B.R.-U., 2: 395, 1951.

EST MAL CONNU:

*Pycnanthus* sp. 1 — White, Forest Flora of Northern Rhodesia: 56, 1962.

EST À ÉTUDIER:

*Pycnanthus dinklagei* Warb., Nova Acta, Abh. Kaiserl. Leop. — Carol. Deutsch. Akad. Naturforsch., 68: 258, 1897 (Monographie der Myristicaceen).

<sup>1</sup>Rohwer (*Bull. Jard. Bot. Natl. Belgique* 59: 468-470, 1989) montre que le type d'*Ocotea angustitepala* (Deistel 559, Cameroun) est une espèce américaine introduite: *Nectandra patens* (Sw.) Grisebach; les échantillons 143 et 716 sont des *N. sinuata* Mez.

## SCYPHOCEPHALIUM / 2

*Scyphocephalum chrysothrix* Warb. — F.C.

*mannii* (Benth. & Hook. f.) Warb. — F.C. — *Icon.*: l.c., 18: 97, 1974.

syn.: *S. ochocoa* Warb.

## STAUDIUM / 1

FERREIRINHA, M. (1959). Madeiras do ultramar português, *Staudtia gabonensis*, *Garcia de Orta* 7: 364.

*Staudtia kamerunensis* Warb. — F.C. — *Icon.*: l.c., 18: 105, 1974.

syn.: *S. gabonensis* Warb. var. *macrocarpa* Gilbert & Troupin, nom. nud.

var. **kamerunensis**

var. **gabonensis** (Warb.) Fouilloy

bas.: *S. gabonensis* Warb.

*Staudtia stipitata* Warb. = *S. kamerunensis* Warb. var. **gabonensis**

## RANUNCULACEAE

BAUMBERGER, H. (1971). Chromosomenzahlbestimmungen und Karyotypanalysen bei den Gattungen *Anemone*, *Hepatica* und *Pulsatilla*. *Bull. Soc. Bot. Suisse* 80: 17-95.

DÉCAMPS, O. (1970). Particularités de la vascularisation cotylédonaire des Ranunculacées. *C.-R. Acad. Sci. Paris* 270: 607-610.

GONÇALVES, M. L. (1961). Revisão das Ranunculaceae... de Moçambique... *Junta Invest. Ultramar, Mem.* 25: 17-23.

JENSEN, U. (1966). Die Verwandtschaftsverhältnisse innerhalb der Ranunculaceae aus serologischer Sicht. *Ber. Deutsch. Bot. Ges.* 79: 407-412.

JENSEN, U. (1966). On the distribution of serological characters in the Ranunculaceae. *Preliminary Report in Mech. Mutat. Inducing Fact. Proc. Symp.*, Prague 1965, Prague Academia: 465-470.

JENSEN, U. (1968). Serologische Beiträge zur Frage der Verwandtschaft zwischen Ranunculaceen und Papaveraceen. *Ber. Deutsch. Bot. Ges.* 80: 621-624.

JENSEN, U. (1968). Serologische Beiträge zur Systematik der Ranunculaceae. *Engl. Bot. Jahrb.* 88: 204-268, 269-310.

JENSEN, U. (1968). Serologische Untersuchungen der systematischen Verwandtschaft bei Pflanzen. *Umschau* 68: 691-692.

LEPPIK, E. (1964). Floral evolution in the Ranunculaceae. *Iowa State J. Sci.* 39: 1-101.

LEPPIK, E. (1970). *Floral evolution in the Ranunculaceae. A brief retrospect and additional literature*, ed. 2. Leppik Publ. Beltsville, 1 fasc. 12 p.

PIOVANO, G. (1960). Contributo alla conoscenza della Flora dell'Africa orientale 3. Ranunculaceae. *Webbia* 15: 589-596.

RUYGROK, H. (1966). The distributions of ranunculin and cyanogenetic compounds in the Ranunculaceae. *Meeting Phytoch. Group, Comparative Phytochem.*, Cambridge Acad. Press, New-York: 175-186.

SCHAEPPPI, H. & K. FRANK (1962). Vergleichend-morphologische Untersuchungen über die Karpellgestaltung insbesondere die Plazentation bei Anemoneen. *Engl. Bot. Jahrb.* 84: 337-357.

STANER, P. & J. LÉONARD (1950). Observations sur quelques Ranunculaceae africaines. *Bull. Soc. Roy. Bot. Belgique* 82: 321-344.

TISSERANT, Ch. (1956). Matériaux pour la flore de l'Oubangui-Chari. *Not. Syst.* 15: 194-196.

ZIMAN, S. N. & C. S. KEENER (1989). A geographical analysis of the family Ranunculaceae. *Ann. Missouri Bot. Gard.* 76: 1012-1049.

ZIMMERMANN, W. (1966). Über die Phylogenie und das System der Ranunculaceae. *Feddes Repert.* 73: 1-15.

*Anemone*  
*Batrachium* voir *Ranunculus*  
*Clematis*  
*Clematopsis*  
*Delphinium*  
*Knowltonia*  
[*Nigella*]  
*Ranunculus*  
*Thalictrum*

## ANEMONE / 2

HUYNH, K. (1971). Le pollen du genre *Anemone* et du genre *Hepatica* et leur taxonomie. *Pollen & Spores* 12: 329-364.

*Anemone somaliensis* Hepper, *Kew Bull.*, 26: 57, 1971. — *Icon.*: l.c.: 57 et *Fl. Pl. Afr.*, 43, tab. 1696, 1974.

*thomsonii* Oliv. — F.T.E.A. — *Icon.*: *Hook. Icon. Pl.*, 15: tab. 1491, 1885.

var. **thomsonii**

var. **friesiorum** Ulbr.

var. **angustisecta** Milne-Redh. & Turrill

## CLEMATIS / 15

FISH, R. (1971). Megagametogenesis in *Clematis* and its taxonomic and phylogenetic implications. *Phytomorphology* 20: 317-327.

TEKETAY, D. (1987). Revision of the genus *Clematis* L. in Ethiopia. *Belmontia, N. S.* 19/108: 1-42.

TOBE, H. (1974). Morphological studies on the genus *Clematis* Linn.: I. Pollen grains. *Sci. Rep. Tôhoku Univ.*, IV, 37: 47-53 (1974).

*Clematis brachiata* Thunb. — F.Z. — *Icon.*: *Fl. Pl. Afr.*, 30 (120): pl. 1197, 1955.

*burgensis* Engl. — E.P.A.

*commutata* O. Ktze — F.T.E.A.

*dolichopoda* Brenan — F.T.E.A. — *Icon.*: *Teketay*: 11, 1987.

syn.: *C. hirsuta* var. *dolichopoda* (Brenan) Staner & Léonard

*grandiflora* DC. — F.W.T.A., éd. 2 — *Icon.*: *Mém. Mus. Natl. Hist. Nat.*, n.s., sér. B, Bot., 22: 236, 237, 1971.

*hirsuta* Guill. & Perr. — F.W.T.A., éd. 2 — *Icon.*: *Chevalier, Fl. viv.*, 1: 76, 1938; *Teketay*: 11, 1987.

syn.: *C. inciso-dentata* A. Rich.; *C. glaucescens* Fes.; *C. tibestica* Quézel

var. **hirsuta**

var. **glabrescens** A. Chev.

var. **gallaënsis** (Engl. ex Mildbr.) Cuf.

bas.: *C. wightiana* var. *gallaënsis* Engl. ex Mildbr.

*iringaensis* Engl. — F.Z.

*kakoulimensis* R. Schnell — F.W.T.A., éd. 2 — *Icon.*: *Bull. Soc. Bot. France*, 96: 224, 1949.

*longicauda* Steud. ex A. Rich. — E.P.A. — *Icon.*: *Teketay*: 20, 1987.

*oweniae* Harv. — F.Z.

*sigensis* Engl. — Beentje, *Utafiti*, 2 (1): 16, 1989.

*simensis* Fres. — F.W.T.A., éd. 2. — *Icon.*: *Agnew, Upland Kenya wild flowers*: 77, 1974; *Teketay*: 25, 1987.

*thalictrifolia* Engl. — F.Z.

*viridiflora* Bertol. — F.T.E.A. — *Icon.*: *F.M.*, 4: 5, 1973.

*welwitschii* Hiern ex O. Ktze — F.T.E.A. — *Icon.*: l.c., *Ranunculaceae*: 4, 1952.

Il existe certainement des hybrides simples et complexes.

*Clematis glaucescens* Fres. = **C. hirsuta**

*hirsuta* var. *dolichopoda* (Brenan) Staner & Léonard = **C. dolichopoda**

*homblei* De Wild. = **Clematopsis homblei**

*inciso-dentata* A. Rich. = **C. hirsuta**

*stolzii* Engl. est probablement un hybride

*tibestica* Quézel = **C. hirsuta**

*villosa* DC. emend. O. Kuntze subsp. *spathulifolia* O. Kuntze = **Clematopsis spathulifolia**

*wightiana* Wall. var. *gallaënsis* Engl. ex Mildbr. = **C. hirsuta**

*wightiana* Wall. var. *pilosissima* Engler = fa. très velue du **C. hirsuta**

CLEMATOPSIS / 7

BRUMMITT, R. K. (1976). A reconsideration of *Clematopsis* (Ranunculaceae) in Africa, with special reference to Malawi. *Kew Bull.* 31: 155-179.  
 EXELL, A. W., J. LEONARD & E. MILNE-REDHEAD (1951). Les espèces africaines du genre *Clematopsis* Boj. ex Hutch. *Bull. Soc. Roy. Bot. Belgique* 83: 407-427.  
 RAYNAL, J. (1978). *Clematopsis*, genre africain-malgache: types biologiques et taxonomie. *Adansonia*, Sér. 2, 18: 3-18.

**Clematopsis chrysocarpa** (Welw.) Hutch.

- costata** Weim. — *Icon.*: Bot. Notis. 1936: 31, fig. 9, 1936.
- grandifolia** Staner & Léonard — F.C.B.R.-U.
- hombleri** (De Wild.) Staner & Léonard — F.C.B.R.-U.  
bas.: *Clematis hombleri* De Wild.
- pulchra** Weim. — *Icon.*: Bot. Notis. 1936: 29, fig. 8, 1936.
- spatulifolia** (O. Kuntze) Staner & Léonard — F.C.B.R.-U.  
bas.: *Clematis villosa* DC. emend. O. Kuntze subsp. *spatulifolia* O. Kuntze
- villosa** (DC.) Hutch. — *Icon.*: Fl. West Trop. Afr. éd. 2, 1 (1): 63, 1954 (sub nom. *C. scabiosifolia*).  
syn.: *C. scabiosifolia* (DC.) Hutch.  
subsp. **villosa**  
subsp. **kirkii** (Oliv.) J. Raynal & Brumm.  
bas.: *Clematopsis kirkii* Oliv.  
subsp. **oliveri** (Hutch.) J. Raynal & Brumm.  
bas.: *Clematopsis oliveri* Hutch.  
subsp. **standleyi** (Hook.) J. Raynal & Brumm.  
bas.: *Clematopsis standleyi* Hook.  
subsp. **uhehensis** (Engl.) J. Raynal & Brumm.  
bas.: *Clematopsis uhehensis* Engl.

- Clematopsis kirkii* Oliv. = **C. villosa** subsp. **kirkii**
- oliveri* Hutch. = **C. villosa** subsp. **oliveri**
- oliveri* Hutch. fa. *lineariloba* (Hutch. & Summerh.) Staner & Léonard = ?
- sapinii* (De Wild.) Staner & Léonard = **C. hombleri**
- scabiosifolia* subsp. *oliveri* (Hutch.) Brumm. = **C. villosa** subsp. **oliveri**
- scabiosifolia* subsp. *scabiosifolia* Brumm. = **C. villosa** subsp. **villosa**
- simplicifolia* Hutch. & Summerh. = **C. villosa** subsp. **uhehensis**
- stanleyi* Hook. = **C. villosa** subsp. **stanleyi**
- uhehensis* (Engl.) Hutch. ex Staner & Léonard = **C. villosa** subsp. **uhehensis**

PLANTES MAL CONNUES:

- Clematopsis scabiosifolia*, variant (cfr. *C. costata* Weim.), Brummit, Kew Bull.  
*scabiosifolia* intermediates between subsp. *kirkii* and subsp. *uhehensis*, Brummit, Kew Bull.

DELPHINIUM / 3

MUNZ, P. A. (1967). A synopsis of African species of *Delphinium* and *Consolida*. *J. Arnold Arb.* 48: 30-35.  
 RAUSCHERT, S. (1968). *Delphinium*. *Taxon* 17: 231.

- Delphinium dasycaulon** Fres. — F.W.T.A., éd. 2 — *Icon.*: Fl. Zambesiaca, 1 (1): 102, 1960.  
syn.: ? *D. dasycaulon* var. *minor* Cuf.
- leroyi** Franch. ex Hutch. — F.T.E.A. — *Icon.*: l.c., Ranunculaceae: 21, 1952.  
syn.: *D. wellbyi* Hemsl.

DELPHINIUM

**macrocentron** Oliv. — F.T.E.A. — *Icon.*: Hook. *Icon. Pl.*, 16, tab. 1501, 1886; Dyer, *Fl. Pl. Afr.*, 35, pl. 1377, 1962.

*Delphinium wellbyi* Hemsl. = **D. leroyi**

KNOWLTONIA / 1

RASMUSSEN, H. (1979). The genus *Knowltonia* (Ranunculaceae). *Opera Bot.* 53: 5-43.

**Knowltonia transvaalensis** Szyszyl. — F.T.E.A. — *Icon.*: Fl. Zambes., 1 (1): 98, 1960.

[NIGELLA]

SORVIG, K. (1983). The genus *Nigella*. *Plantsman* 4: 229-235.  
 ZOHARY, M. (1983). The genus *Nigella* (Ranunculaceae) — a taxonomic revision. *Pl. Syst. Evol.* 142: 71-107.

EST INTRODUIT:

**Nigella sativa** L. — *Icon.*: Maire, *Fl. Afr. Nord*, 11: 41, 1964 — Toute épice, cumin noir.

RANUNCULUS / 20

BERTRAND, L. & J. RIVIÈRE (1974). Etude de la morphologie des cristaux d'oxalate de calcium dans les akènes du genre *Ranunculus*. *Nat. Monsp.* 23-24: 77-112.  
 COOK, C. (1963). Studies in *Ranunculus* subgen. *Batrachium*, II. General morphological considerations in the taxonomy of the subgenus. *Watsonia* 5: 294-303.  
 COOK, C. (1966). A monographic study of *Ranunculus* subgenus *Batrachium*. *Mitt. Bot. Staats. München* 6: 47-237 (Corrections, *ibid.* 6: 621-622, 1967).  
 DUNCAN, T. (1981). Hybridization in East African *Ranunculus*. *Bull. Mus. Natl. Hist. Nat., Paris*, Sér. 4, 3, sect. B, *Adansonia* 1: 85-94.  
 GOEPFERT, D. (1974). Karyotypes and DNA content in species of *Ranunculus* and related genera. *Bot. Not.* 127: 464-489.  
 MILNE-REDHEAD, E. (1953). Tropical African Plants: XXIV. *Kew Bull.* 1953: 481.  
 MOGGI, G. (1963). Note di floristica africana I. "Ranunculus sceleratus" L. in Etiopia. *Webbia* 17: 583-585.  
 POPOVA, M. (1973). Cytotaxonomic investigation in genus *Ranunculus*. *Izv. Bot. Inst. Sofia* 24: 233-239.  
 VERDCOURT, B. (1956). *Ranunculus sceleratus*. *Kew Bull.* 1955: 601.

- Ranunculus aberdaricus** Ulbr. — F.T.E.A.
- abyssinicus** Schube ex Engl. — E.P.E.
- aquatilis** L.  
syn.: *Batrachium aquatile* (L.) Dumort. — E.P.A.<sup>1</sup>
- bequaertii** De Wild.<sup>2</sup> — F.T.E.A.
- cryptanthus** Milne-Redh. & Turrill — F.T.E.A.
- cuneilobus** A. Rich. — E.P.E.
- dertropodius** Steud. ex A. Rich. — E.P.E.
- extensus** (Hook. f.) Schube ex Engl. — F.W.T.A., éd. 2.
- keniensis** Milne-Redh. & Turrill — F.T.E.A.
- meyeri** Harv. — F.Z. — *Icon.*: Fl. Moç., 4: 15, 1973.
- multifidus** Forsk. — F.W.T.A., éd. 2.
- oligocarpos** Hochst. ex A. Rich. — E.P.A.
- oreophytus** Del. — F.T.E.A. — *Icon.*: l.c., Ranunculaceae: 15, 1952.  
var. **oreophytus**  
var. **stolonifera** Ulbrich, etc... ne sont que des variations, probablement.

<sup>1</sup>La combinaison *Batrachium aquatile* var. *caespitosum* (DC.) Cuf. est peut-être à rapporter à un état terrestre du *R. aquatilis*; le nom *B. aquatile* var. *capillaceum* "(DC.) Michx" est peut-être à rapporter au *R. aquatilis* L. var. *capillaceus* (Thuill.) DC. in Lam. et DC. dont la valeur est à étudier.

<sup>2</sup>Probablement synonyme de *R. rugensis*, selon Troupin.

RANUNCULUS

- raeae** Exell — F.T.E.A. — *Icon.*: Fl. Zamb., 1(1): 100, 1960.  
 syn.: *R. zernyi* Ulbr.  
**rugensis** Engl. — F.C.B.R.-U.  
**sceleratus** L. — F.C.B.R.-U. — *Icon.*: Zohary, Fl. Palaest., 1, plates: 303, 1966.  
**simensis** Fres. — E.P.A.  
**stagnalis** Hochst. ex A. Rich. — F.T.E.A. — *Icon.*: Fl. Congo belge, 2: 179, 1951.  
**tembensis** Fres. — E.P.A.  
**volkensii** Engl. — F.T.E.A. — *Icon.*: Troupin, Fl. Rwanda, 1: 269, 1978.

*Ranunculus* × *fratrum* Ulbr. = **R. oreophytus** var. **stolonifera ulbrichii** Engl. = **R. volkensii zernyi** Ulbr. = **R. raeae**

EST MAL CONNU:

*Ranunculus* sp. indet. — E.P.A.

THALICTRUM / 5

GUEDÈS M. (1968). Contribution à la morphologie de la feuille de *Thalictrum*: essai d'interprétation des "stipelles". *Beitr. Biol. Pfl.* 44: 167-208.

- Thalictrum boivinianum** Staner & Léonard — F.T.E.A. — *Icon.*: l.c., Ranunculaceae: 10, 1952.  
**rhynchocarpum** Dill. & A. Rich. — F.W.T.A., éd. 2 — *Icon.*: Fl. Moç., 4: 11, 1973.  
 syn.: *T. chapinii* B. Boiv.; *T. impexum* B. Boiv.; *T. innitens* B. Boiv.; *T. adurcum* B. Boiv.  
**schimperianum** Hochst. ex Schweing. — E.P.A.  
**stolzii** Ulbr. — F.T.E.A.  
**zernyi** Ulbr. — F.T.E.A.

*Thalictrum adurcum* B. Boiv. = **T. rhynchocarpum chapinii** B. Boiv. = **T. rhynchocarpum impexum** B. Boiv. = **T. rhynchocarpum innitens** B. Boiv. = **T. rhynchocarpum**

CANELLACEAE

- MELCHIOR, H. & W. SCHULTZE-MOTEL (1959). Canellaceae in *Natürl. Pflanzenfam.*, éd. 2, 17a II: 221-224.  
 MENDES, E. (1969). A familia Canellaceae na área da Flora Zambesiaca. *Bot. Soc. Brot.*, Sér. 2A, 43: 338-339.  
 PARAMESWARAN, N. (1961). Ruminant endosperm in the Canellaceae L. Synopsis of genera and wood anatomy. *Curr. Sci. India* 30: 344.  
 WILSON, T. K. (1960). The comparative morphology of the Canellaceae. *Trop. Woods* 112: 1-27.  
 WILSON, T. K. (1964). Comparative morphology of the Canellaceae III. Pollen. *Bot. Gaz.* 125: 192-197; IV. Floral morphology and conclusions. *Am. J. Bot.* 53: 336-343.

\*WARBURGIA / 4

- Warburgia elongata** Verdcourt — F.T.E.A.  
**salutaris** (Bertol. f.) Chiov.<sup>1</sup> — Verdcourt, Regn. Veget., 40: 27, 1965 — *Icon.*: Fl. Southern Afr., 22: 41, 1976; F.Z., 7(4): 2, 1990.  
 bas.: *Chibaca salutaris* Bertol. f.  
 syn.: *W. breyeri* Pott  
**stuhlmannii** Engl. — F.T.E.A.

WARBURGIA

- ugandensis** Sprague — F.T.E.A.; F.Z. — *Icon.*: l.c., Canelaceae: 2, 1956.  
 subsp. **ugandensis**  
 subsp. **longifolia** Verdc. — F.Z., 7(4): 3, 1990, pour synonymie.

C A B O M B A C E A E

BRASENIA / 1

- LISOWSKI, S., F. MALAISSE & J. SYMOËNS (1970). *Brasenia schreberi* sur les hauts plateaux du Katanga (Congo-Kinshasa). *Bull. Jard. Bot. Belgique* 40: 23-28.  
 RICHARDSON, F. (1969). Morphological studies of the Nymphaeaceae. IV. Structure and development of the flower of *Brasenia schreberi*. *Univ. Calif. Publ. Bot.* 47: 1-101.  
 TROUPIN, G. (1959). Nouvelles plantes aquatiques pour la flore du Congo belge et du Ruanda-Urundi (*Brasenia schreberi*). *Bull. Jard. Bot. Belgique* 29: 313-317.

**Brasenia schreberi** J. F. Gmel. in L. — F.T.E.A.; Lebrun, Bull. Soc. Bot. France, 118: 96, 1971 — *Icon.*: F.Z., 1(1): 174, 1960.

C E R A T O P H Y L L A C E A E

CERATOPHYLLUM / 2

- IMAM, M. & al. (1973). Novitates Florae Aegyptiacae. II. *Webbia* 27: 464-466.  
 LES, D. H. (1985). The taxonomic significance of plumule morphology in *Ceratophyllum*... *Syst. Bot.* 10: 338-346.  
 LES, D. H. (1988). The evolution of achene morphology in *Ceratophyllum*... III *Syst. Bot.* 13: 509-518.  
 LES, D. H. (1988). The origin and affinities of the *Ceratophyllaceae*. *Taxon* 37: 326-345.  
 LES, D. H. (1989). The evolution of achene morphology in *Ceratophyllum* (*Ceratophyllaceae*), IV. Summary of proposed relationships and evolutionary trends. *Syst. Bot.* 14: 254-262.  
 WILMOT-DEAR, M. (1985). *Ceratophyllum* revised — a study in fruit and leaf variation. *Kew Bull.* 40: 243-271.

**Ceratophyllum demersum** L. — F.W.T.A., éd. 2, excl. Deighton 2339 = *Limnophila dasyantha* (*Scrophulariaceae*) — *Icon.*: Zohary, Fl. Palest., 1, plates: 371, 1966.

- var. **demersum**  
 fa. **demersum**  
 syn.: ? *C. demersum* L. var. *inflatum* R. E. Fries  
 fa. **missionis** (Wight & Arn.) Wilmot-Deard, l.c.: 259.  
 bas.: *C. missionis* Wight & Arn.

var. **apiculatum** (Cham.) Ascherson<sup>2</sup>

**submersum** L. — Wilmot-Deard — *Icon.*: Troupin, Fl. Rwanda, 1: 282, 1978.

- subsp. **submersum**  
 var. **submersum**<sup>3</sup>  
 subsp. **muricatum** (Cham.) Wilmot-Deard, l.c.: 266.  
 bas.: *C. muricatum* Cham.  
 var. **echinatum** (A. Gray) Wilmot-Deard, l.c.: 266.  
 bas.: *C. echinatum* A. Gray; syn.: *C. cristatum* Guill. & Perr.

*Ceratophyllum cristatum* Guill. & Perr. = **C. submersum demersum** L. var. *inflatum* = ? **C. demersum**

<sup>1</sup>Disparu de Mozambique.

<sup>2</sup>Présence au Zaïre à confirmer.

<sup>3</sup>Présence au Nigeria et au Zaïre à confirmer.



## CERATOPHYLLUM

- echinatum* A. Gray = **C. submersum**  
*missionis* Wight & Arn. = **C. demersum**  
*muricatum* Cham. = **C. submersum**

## NYMPHAEACEAE

- GOLENIEWOKA-FURMANOWA, M. (1970). Comparative leaf anatomy und alkaloid content in the Nymphaeaceae. *Monogr. Botanic.* 31: 5-56.  
 GONÇALVES, M. L. (1961). Revisão das... Nymphaeaceae... de Moçambique... *Junta Invest. Ultram., Mem.* 25: 57-60.  
 HAINES, R. & K. LYE (1975). Seedlings of Nymphaeaceae. *Bot. J. Linn. Soc.* 70: 255-265.  
 MELIKJAN, A. (1964). Sur la possibilité d'utiliser les caractéristiques de la structure du spermoderm pour la systématique des Nymphaeacées. *Akad. Nauk Arm. SSR, Izvest. Biol. Nauki* 17: 73-79.  
 MEYER, N. (1964). Palynological studies of the family Nymphaeaceae. *Bot. Journ. U.S.S.R.* 49: 1421-1429.  
 TISSERANT, Ch. (1956). Matériaux pour la flore de l'Oubangui-Chari. *Not. Syst.* 15: 184-187.  
 VINOGRADOV, I. (1967). The systematic of the family Nymphaeaceae on the basis of an analysis of morphological structure. *Zap. Tsent-Kawkaz Otd. Vses Bot. Obshest.* 2: 5-11.

## NYMPHAEA / 10

- MOSELEY, M. (1961). Morphological studies of the Nymphaeaceae II. The flower of Nymphaea. *Bot. Gaz.* 122: 233-259.  
 VERDCOURT, B. (1989). A note on Nymphaea zenkeri Gilg (Nymphaeaceae). *Kew Bull.* 44: 484.  
 YANNEY EWUSIE, J. & coll. (1974). A note on the occurrence of Nymphaea guineensis in Ghana. *Ghana J. Sci.* 14: 69-70.

Seules des études très approfondies permettront de mieux connaître ce genre difficile.

*Nymphaea divaricata* Hutch. — F.Z. — **Icon.**: Kew Bull., 1931: 235.

*guineensis* Schum. & Thonn. — Hepper, Kew Bull., 26: 566-567, 1972; Ghana J. Sci., 14: 69-70, 1974 (forme de *N. micrantha*?).

syn.: *N. rufescens* Guill. & Perr. (forme de *N. micrantha*?).

*heudelotii* Planch. — F.T.E.A. — **Icon.**: Fl. Congo belge Ru.-Ur., 2: 159, 1951.

syn.: *N. ericirosenii* R. E. Fries; *N. maculata* sensu F.W.T.A., éd. 2, 1: 66, 1954, Mendonça, Fl. Zamb., 1: 179, 1960, p.p, non Schumach. sensu stricto.

*lotus* L. — F.W.T.A., éd. 2; Kew Bull., 44: 179-180, 1989 — **Icon.**: Fl. Pl. Afr., 39: pl. 1541, 1969.

syn.: *N. zenkeri* Gilg

*maculata* Schum. & Thonn. — F.W.T.A., éd. 2 — **Icon.**: Fl. Congo belge Ru.-Ur., 2: 159, 1951.

syn.: *N. heudelotii* Planch.

*micrantha* Guill. & Perr. — F.W.T.A., éd. 2.

*nouchali* Burm. f. — F.T.E.A. — **Icon.**: l.c., Nymphaeaceae: 8, 1989.

var. **ovalifolia** (Conard) Verdc.

bas.: *N. ovalifolia* Conard

syn.: *N. richardiana* F. Hoffm. p.p.; *N. stellata* sensu F. Hoffm., non Willd. sensu stricto.; *N. vernayi* Bremek. & Oberm.

var. **caerulea** (Savigny) Verdc.

bas.: *N. caerulea* Savigny

syn.: *N. capensis* Thunb.; *N. scutifolia* (Salisb.) DC.; *N. calliantha* Conard (incl. var. *tenuis* Conard); *N. muschleriana* Gilg; *N. engleri* Gilg; *N. mildbraedii* Gilg; *N. magnifica* Gilg

## NYMPHAEA NOUCHALI

var. **mutandaensis** Verdc.

var. **zanzibariensis** (Casp.) Verdc.

bas.: *N. zanzibariensis* Casp.

syn.: *N. stellata* Willd. var. *zanzibariensis* (Casp.) Hook. f.; *N. capensis* Thunb. var. *zanzibariensis* (Casp.) Conard; *N. polychroma* Peter; *N. colorata* Peter incl. var. *parviflora* Peter; *N. purpurascens* Peter; ? *N. zanzibariensis* Casp. var. *pallida* Peter; *N. pandiflora* Peter; *N. capensis* sensu Mendonça, Fl. Zamb., 1: 177, 1960, Fl. Moçamb., 8: 3, 1973, p.p. et adnot. mult., non Thunb. sensu stricto.

var. **petersiana** (Klotzsch) Verdc.

bas.: *N. petersiana* Klotzsch

syn.: *N. calophylla* Gilg

**stuhmannii** (Engl.) Schweinf. & Gilg — F.T.E.A.

**sulphurea** Gilg in Warb. — F.Z.

**thamarum** Fischer, Feddes Repert. 99: 388, 1988 — **Icon.**: l.c.: 389, 390.

## MENISPERMACEAE

- BOTHA, D. J. (1980). The endocarp of the Southern African Menispermaceae. *J. S. Afr. Bot.* 46: 23-31.  
 FERGUSON, I. (1975). Pollen morphology of the tribe Triclisieae of the Menispermaceae in relation to its taxonomy. *Kew Bull.* 30: 49-75.  
 FORMAN, L. L. (1982). The correct names for the tribes of Menispermaceae. *Kew Bull.* 37: 367-368.  
 GONÇALVES, M. L. (1961). Revisão das... Menispermaceae... de Moçambique... *Junta Invest. Ultram., Mem.* 25: 47-56.  
 HARLEY, M. M. & I. K. FERGUSON (1982). Pollen morphology and taxonomy of the tribe Menispermaceae (Menispermaceae). *Kew Bull.* 37: 353-366.  
 RAO, T. A. & P. NAYAK (1985). On foliar sclerids in the tribe Periantheae of the Menispermaceae. *Bull. Mus. Natl. Hist. Nat., Paris*, sér. 4, 7, 1985, sect. B, *Adansonia* 2: 203-210.  
 SCHAEPI, H. (1976). Über die männlichen Blüten einiger Menispermaceen. *Beitr. Biol. Pfl.* 52: 207-215.  
 THANIKAIMONI, G. (1968). Morphologie des pollens des Ménispermacées. *Trav. Sc. Sect. Inst. Franç. Pondichéry* 5, 56 p.  
 THANIKAIMONI, G. (1984). Ménispermacées: Palynologie et systématique. *Trav. Sect. Sci. Techn. Inst. Franç. Pondichéry* 18.  
 THANIKAIMONI, G. (1986). Evolution of Menispermaceae. *Canad. J. Bot.* 64: 3130-3133.  
 THORNBER, C. (1970). Review article: alkaloides of the Menispermaceae. *Phytochemistry* 9: 157-187.  
 TISSERANT, Ch. (1958). Matériaux pour la flore de l'Oubangui-Chari. *Not. Syst.* 15: 305-321.  
 TROUPIN, G. (1955). Contribution à l'étude des Ménispermacées africaines. III. (Tinospora, Cissampelos pareira). *Bull. Jard. Bot. Etat, Bruxelles* 25: 131-141.  
 TROUPIN, G. (1959). Les Menispermaceae africaines. *Fol. Sci. Afr. Centr.* 5: 67-69.  
 TROUPIN, G. (1959). Menispermaceae du Congo belge et du Ruanda-Urundi. *Bull. Jard. Bot. Etat, Bruxelles* 29: 213-226.  
 TROUPIN, G. (1962). Monographie des Ménispermacées africaines. *Acad. Roy. Sci. Outre-Mer, Classe Sci. Nat. Méd. Mémoires* in 8°, N.S. 13/2, 312 p.  
 WILKINSON, H. P. (1989). Leaf anatomy of the Menispermaceae tribe Tiliacoreae Miers. *Bot. J. Linn. Soc.* 99: 125-174.

Albertisia  
 Anisocycla  
 Antizoma  
 Beirnaertia  
 Chasmanthera  
 Cissampelos  
 Cocculus  
 Desmonema = Tinospora  
 Dialythea  
 Dioscoreophyllum  
 Epinetrum = Albertisia  
 Hyalosepalum = Tinospora  
 Jateorhiza  
 Kolobopetalum  
 Leptoterantha  
 Limaciopsis  
 Penianthus  
 Perichasma  
 Platytinospora  
 Rhigiocarya

Sarclophium  
Sphenocentrum  
Stephania  
Synclisia  
Syntriandrium  
Syrrhonema  
Tiliacora  
Tinospora  
Triclisia

**ALBERTISIA / 12**  
syn.: *Epinetrum* Hiern

DEBRAY, M. (1966). Contribution à l'étude du genre *Epinetrum* (*E. cordifolium* et *E. manganotii*) de Côte-d'Ivoire. *Mém. O.R.S.T.O.M.* 18, 75 p. (1966); et *Trav. Lab. Mat. Méd.* 51(1), 75 pp. (1967).

FORMAN, L. L. (1975). A new combination in *Albertisia* (Menispermaceae). *Kew Bull.* 30: 688.

FORMAN, L. L. (1975). The tribe Triclisieae Diels in Asia, the Pacific and Australia. The Menispermaceae of Malesia and adjacent areas: VIII. *Kew Bull.* 30: 77-100.

MANGENOT, G. & J. MIÈGE (1951). Le genre *Epinetrum* en Afrique occidentale: deux espèces nouvelles. *Rev. Gén. Bot.* 58: 441-448.

**Albertisia apiculata** (Troupin) Forman

bas.: *Epinetrum apiculatum* Troupin

**capituliflora** (Diels) Forman

bas.: *Anisocyclus capituliflora* Diels  
syn.: *Epinetrum capituliflorum* (Diels) Troupin

**cordifolia** (Mangenot & Miège) Forman — *Icon.*: Adansonia, sér. 2, 4: 318, 1964; *Rev. Gén. Bot.*, 58: 444, 1951.

bas.: *Epinetrum cordifolium* Mangenot & Miège

**cuneata** (Keay) Forman

bas.: *Epinetrum cuneatum* Keay

**delagoensis** (N. E. Br.) Forman — *Icon.*: Monographie: 38.

bas.: *Synclisia delagoensis* N. E. Br.  
syn.: *Epinetrum delagoense* (N. E. Br.) Diels; *Synclisia zambesiaca* N. E. Br. (fleurs); *S. junodii* Schinz ms.

**exelliana** (Troupin) Forman — *Icon.*: Monographie: 35.

bas.: *Epinetrum exellianum* Troupin

**ferruginea** (Diels) Forman

bas.: *Anisocyclus ferruginea* Diels  
syn.: *Epinetrum ferrugineum* (Diels) Keay; *Synclisia ferruginea* (Diels) Hutch. & Dalz.

**glabra** (Diels ex Troupin) Forman

bas.: *Epinetrum glabrum* Diels ex Troupin

**manganotii** (Guillaumet & Debray) Forman — *Icon.*: Adansonia, sér. 2, 4: 316, 1964.

bas.: *Epinetrum manganotii* Guillaumet & Debray

**scandens** (Mangenot & Miège) Forman — *Icon.*: *Rev. Gén. Bot.*, 58: 445, 1951.

bas.: *Epinetrum scandens* Mangenot & Miège

**undulata** (Hiern) Forman — *Icon.*: *Rev. Gén. Bot.*, 58: 446, 1951.

bas.: *Epinetrum undulatum* Hiern

**villosa** (Exell) Forman — *Icon.*: Monographie: 44.

bas.: *Synclisia villosa* Exell  
syn.: *Epinetrum villosum* (Exell) Troupin

**ANISOCYCLA / 3**

VOLLESEN, K. (1981). *Anisocyclus* (Menispermaceae) new to East Africa. *Kew Bull.* 36: 217-218.

**Anisocyclus blepharosepala** Diels — *Icon.*: Troupin 1959: 101.  
syn.: *Synclisia zambesiaca* N. E. Br. (fruit).

subsp. **blepharosepala**

subsp. **tanzaniensis** Vollesen

**cymosa** Troupin — *Icon.*: Troupin 1959: 98.

**jollyana** (Pierre) Diels

*Anisocyclus capituliflora* Diels = **Albertisia capituliflorum**

*ferruginea* Diels = **Albertisia ferruginea**

**ANTIZOMA / 1**

**Antizoma angolensis** Exell & Mendonça — C.F.A.

**BEIRNAERTIA / 1**

**Beirnaertia cabindensis** (Exell & Mendonça) Troupin — *Icon.*: Troupin 1959: 112.

bas.: *Tiliacora cabindensis* Exell & Mendonça

syn.: *B. yangambiensis* Louis ex Troupin

**CHASMANTHERA / 2**

**Chasmanthera dependens** Hochst. — *Icon.*: Troupin 1959: 101; *Webbia*, 29: 28, 1974.

**welwitschii** Troupin

*Chasmanthera bakis* (A. Rich.) Baill. = **Tinospora bakis**

*columba* (Roxb.) Baill. = **Jateorhiza palmata**

*nervosa* Miers = **Rhigiocarya racemifera**

*palmata* (Lam.) Baill. ex Diels = **Jateorhiza palmata**

*strigosa* (Miers) Baill. (non Welw. ex Hiern) = **Jateorhiza macrantha**

*strigosa* (Miers) Th. & H. Dur. (non Welw. ex Hiern) = **Jateorhiza macrantha**

**CISSAMPELOS / 9**

RHODES, D. (1975). A revision of the genus *Cissampelos*. *Phytologia* 30: 415-484.

**Cissampelos friesorum** Diels — *Icon.*: *Phytologia*, 30: 478, 1975.

**hirta** Klotzsch — *Icon.*: *Phytologia*, 30: 480, 1975.

**mucronata** A. Rich. — *Icon.*: F.C.B.R.-U., 2: 251, 1951.

**negrescens** Diels — *Icon.*: *Phytologia*, 30: 481, 1975.

var. **negrescens**

var. **cardiophylla** Troupin

**owariensis** Beauv. ex DC. — *Icon.*: *Webbia*, 29: 67, 70, 1967.

**pareira** L. — *Icon.*: Troupin 1959: 277; *Webbia*, 29: 78, 1974.

var. **pareira**

var. **orbiculata** (DC.) Miquel

var. **wildei** Beauv. — *Icon.*: *Webbia*, 29: 70, 1967.

var. **hirsuta** (Buch. ex DC.) Forman

bas.: *C. hirsuta* Buch. ex DC.

syn.: *C. convolvulacea* var. *hirsuta* (Buch. ex DC.) Hassk.

**rigidifolia** (Engl.) Diels — *Icon.*: *Webbia*, 29: 78, 1974.

syn.: *C. owariensis* auct.: Troupin, *Fl. Congo Belge*, 2: 249, 1951.

var. **rigidifolia**

var. **lanuginosa** Troupin

**tenuipes** Engl. — *Icon.*: Troupin 1959: 301.

**torulosa** E. Mey. ex Harv. — *Icon.*: *Fl. Moç.*, 7: 21, 1973.

*Cissampelos convolvulacea* var. *hirsuta* (Buch. ex DC.) Hassk.  
= **C. pareira**  
*dinklagei* Engl. = **Stephania dinklagei**  
*nymphaeaefolia* R. Br. nom. = **Stephania abyssinica**  
*owariensis* auct.: Troupin = **C. rigidifolia**  
*umbellata* E. Mey. = **Stephania abyssinica** var. *tomentella*

### COCCULUS / 2

FERGUSON, D. (1974). The significance of the leaf epidermis for the taxonomy of *Cocculus* (Menispermaceae). *Kew Bull.* 29: 483-492.  
FORMAN, L. (1974). The endocarps of *Cocculus*. *Kew Bull.* 29: 477-481.  
VAN DER WALT, J. J. A. & coll. (1970). Afwijkende sekondere diktegroei bij die stingels van die liane *Cocculus hirsutus*... *Tijdskrif vir Natuurwetenskappe* 1970: 173-199.

**Cocculus hirsutus** (L.) Diels — *Icon.*: Troupin 1959: 231; F.T.E.A., Menispermaceae: 11, 1956.  
**pendulus** (J. R. & G. Forst.) Diels — *Icon.*: Troupin 1959: 231; Webbia, 29: 48, 1974.

*Cocculus bakis* A. Rich. = **Tinospora bakis**  
*columba* (Roxb.) Baill. = **Jateorhiza palmata**  
? *macranthus* Hook. fil. = **Jateorhiza macrantha**  
*orbicularis* (L.) DC. = **Cissampelos pareira** L. var. *orbiculata*  
*palmatus* (L.) DC. = **Jateorhiza palmata**

### DIALYTHECA / 1

**Dialythea gossweileri** Exell & Mendonça

### \*DIOSCOREOPHYLLUM / 3

**Dioscoreophyllum cumminsii** (Stapf) Diels — *Icon.*: Troupin 1959: 136.  
var. **cumminsii**  
var. **leptotrichos** Troupin  
**gossweileri** Exell  
**volkensii** Engl. — *Icon.*: Troupin 1959: 140.  
syn.: *D. tenerum* Engl.  
var. **volkensii**  
var. **fernandense** (Hutch. & Dalz.) Troupin  
bas.: *D. tenerum* Engl. var. *fernandense* (Hutch. & Dalz.) Troupin

*Dioscoreophyllum oligotrichum* Diels nom. nud. = ?  
*tenerum* Engl. = **D. volkensii**  
var. *fernandense* (Hutch. & Dalz.) Troupin = **D. volkensii**

### JATEORHIZA / 2

GASSITA, J. (1968). Recherches sur quelques plantes médicinales du Gabon en particulier sur deux Ménispermacées: *Synclisia scabrida* et *Jateorhiza macrantha*. *Trav. Lab. Mat. Méd.* 53: 27-140.  
MANSFELD, R. (1955). *Jateorhiza*. *Kulturpfl.* 3: 62.

**Jateorhiza macrantha** (Hook. fil.) Exell & Mendonça — *Icon.*: Troupin 1959: 154.  
**palmata** (Lam.) Miers — *Icon.*: Troupin 1959: 136.

### KOLOBOPETALUM / 4

**Kolobopetalum auriculatum** Engl.  
syn.: *K. mayumbense* Exell (feuilles du type).

### KOLOBOPETALUM

**chevalieri** (Hutch. & Dalz.) Troupin — *Icon.*: Troupin 1959: 184 (partiel).  
bas.: *Rhigocarya chevalieri* Hutch. & Dalz.  
**leonense** Hutch. & Dalz.  
**ovatum** Stapf

*Kolobopetalum mayumbense* Exell:

feuilles = **K. auriculatum**  
fleurs = **Leptoterantha mayumbensis minus** Diels nom. = **Sarcolophium suberosum suberosum** Diels = **Sarcolophium suberosum tisserantii** A. Chev. descript. gall. et *Icon.*: in *Fl. viv.*, 1: 119, 1938.  
feuilles = **Chasmanthera welwitschii**  
inflorescences = **Stephania dinklagei**

### LEPTOTERANTHA / 1

**Leptoterantha mayumbensis** (Exell) Troupin — *Icon.*: Troupin 1959: 211.  
bas.: *Kolobopetalum mayumbense* Exell (fleurs du type).

### LIMACIOPSIS / 1

**Limaciopsis loangensis** Engl. — *Icon.*: Troupin 1959: 219.

### PENIANTHUS / 4

DEKKER, A. J. F. M. (1983). A revision of the genera *Penianthus* Miers and *Sphenocentrum* Pierre (Menispermaceae) of West and Central Africa. *Bull. Jard. Bot. Natl. Belgique* 53: 17-66.

**Penianthus camerounensis** Dekker — *Icon.*: l.c.: 45, 1983.  
**longifolius** Miers — *Icon.*: l.c.: 49, 1983.  
syn.: *P. longifolius* Miers in Troupin, *Mon. Men. Afr.*: 122, 1962, p.p. excl. Keay FMI 28530.  
**patulinervis** Hutch. & Dalz. — *Icon.*: l.c.: 55, 1983.  
syn.: *P. zenkeri* auct.: Troupin, *Mon. Men. Afr.*: 121, 1962 p.p. quoad all specimens from Sierra Leone to Ghana.  
**zenkeri** (Engl.) Diels — *Icon.*: l.c.: 57, 1983.  
syn.: *P. zenkeri* (Engl.) Diels in Troupin, *Mon. Men. Afr.*: 121, 1962, p.p. quoad all specimens from S. Nigeria and Cameroun.

### PERICHASMA / 2

KUNDU, B. C. & Suhita GUHA (1977). The genus *Perichasma* (Menispermaceae). *Adansonia*, Sér. 2, 17: 221-234.

**Perichasma laetificata** Miers — *Icon.*: *Adansonia*, sér. 2, 17: 223, 227.  
syn.: *Stephania laetificata* (Miers) Benth.  
var. **laetificata**  
var. **obovata** Kundu & Guha  
**miersii** Kundu & Guha — *Icon.*: l.c.: 231.

### PLATYTINOSPORA / 1

**Platytnospora buchholzii** (Engl.) Diels  
var. **buchholzii**  
var. **macrophylla** Diels

## RHIGIOCARYA / 2

MIÈGE, J. (1955). Les Rhigiocarya (Ménispermacées) de Côte-d'Ivoire. *Bull. Inst. Fond. Afrique Noire* 17A: 359-368.

*Rhigiocarya peltata* Miège — *Icon.*: Troupin 1959: 172; Bull. I.F.A.N., 17 A: 365-367.

*racemifera* Miers — *Icon.*: Bull. I.F.A.N., 17 A: 361-363.

*Rhigiocarya chevalieri* Hutch. & Dalz. = *Kolobopetalum chevalieri*

## SARCOLOPHIUM / 1

*Sarclophium suberosum* (Diels) Troupin — *Icon.*: Troupin 1959: 176 (partiel).

bas.: *Kolobopetalum suberosum* Diels

## SPHENOCENTRUM / 1

DEKKER, A. J. F. M. (1983). Vide *Penianthus*.

*Sphenocentrum jollyanum* Pierre — *Icon.*: F.W.T.A., éd. 2, 1(1): 77, 1954; Bull. Jard. Bot. Natl. Belgique, 53: 61, 1983.

## STEPHANIA / 4

*Stephania abyssinica* (Dill. & A. Rich.) Walp. — *Icon.*: Webbia, 29: 57, 1974.

var. *abyssinica*

var. *tomentella* (Oliv.) Diels — *Icon.*: Webbia, 29: 62, 1974.

syn.: *Cissampelos umbellata* E. Mey.

*cyanantha* Welw. ex Hiern — *Icon.*: Troupin 1959: 244; Webbia, 29: 52, 1974.

*dinklagei* (Engl.) Diels; incl. var. *axillaris* Troupin; Paris et Le Men, Ann. Pharmaceut. franç., 13: 200-204, 1955.

*mildbraedii* Diels

*Stephania laetificata* (Miers) Benth. = *Perichasma laetificata*

## SYNCLISIA / 1

GASSITA, J. (1968). Voir *Jateorhiza*.

TISSERANT, Ch. (1958). *Synclisia scabrida*. *Bull. Soc. Bot. France* 104: 615-616.

*Synclisia scabrida* Miers ex Oliv. — *Icon.*: Troupin 1959: 25.

*Synclisia delagoense* N.E. Br. = *Albertisia delagoensis*

*junodii* Schinz MS. = *Albertisia delagoensis*

*ferruginea* (Diels) Hutch. & Dalz. = *Albertisia ferruginea*

*leonensis* Sc. Elliot = *Tiliacora leonensis*

*villosa* Exell = *Albertisia villosa*

*zambesiaca* N. E. Br.:

fleurs = *Albertisia delagoense*

fruit = *Anisocycla blepharosepala*

## SYNTRIANDRUM / 1

*Syntriandrum preussii* Engl. — *Icon.*: Troupin 1959: 146.

## SYRRHONEMA / 3

*Syrrhonema fasciculatum* Miers — *Icon.*: Troupin 1959: 105.

*hexastamineum* Keay — *Icon.*: F.W.T.A. éd. 2, 1(1): 69, 1954.

## SYRRHONEMA

*welwitschii* (Hiern) Diels

syn.: *S. boukokoense* Tisserant

## TILIACORA / 20

*Tiliacora chrysobotrya* Welw. ex Ficalho

syn.: *T. innularis* Louis ex Troupin; *T. tisserantii* A. Chev.

*dielsiana* Hutch. & Dalz.

*dinklagei* Engl.

*ealaensis* Troupin

*funifera* (Miers) Oliv. — *Icon.*: Troupin 1959: 60; Webbia, 29: 21, 1974.

syn.: *T. warneckei* Engl. & Diels; *T. johannis* Exell; *T. pynaertii* De Wild.

*gabonensis* Troupin

*gossweileri* Exell

*kenyensis* Troupin

*klaineana* (Pierre) Diels

*latifolia* Troupin (excl. Swynnerton 1347)

*laurentii* De Wild.

var. *laurentii*

var. *bequaertii* (De Wild.) Troupin

bas.: *T. bequaertii* De Wild.

*lehmbachii* Engl.

*leonardii* Troupin

*leonensis* (Sc. Elliot) Diels

bas.: *Synclisia leonensis* Sc. Elliot

*louisii* Troupin

syn.: *T. ? odorata* sensu Keay in F.W.T.A., éd. 2, 1: 71, 1954, non Engl.

*macrophylla* (Pierre) Diels

*nigerica* Troupin

*odorata* Engl.

*ovalis* Diels

*troupinii* Cufod. — *Icon.*: Webbia, 29: 24, 1974.<sup>1</sup>

EST MAL CONNU:

*Tiliacora* sp. — F.T.E.A.

*Tiliacora bequaertii* De Wild. = *T. laurentii* var. *bequaertii*

*cabindensis* Exell & Mendonça = *Beirnaertia cabindensis*

*gilletii* De Wild. = *Triclisia dictyophylla*

*innularis* Louis ex Troupin = *T. chrysobotrya*

*johannis* Exell = *T. funifera*

? *odorata* sensu Keay = *T. louisii*

*pynaertii* De Wild. = *T. funifera*

*stipularis* Pierre ex Diels = fruits de *Tiliacora*

sp. + feuilles n'appartenant pas à la famille des Ménispermacées

*tisserantii* A. Chev. = *Triclisia chrysobotrya*

*trichantha* Diels = *T. dictyophylla*

*warneckei* Engl. & Diels = *T. funifera*

## TINOSPORA / 7

syn.: *Desmonema* Miers; *Hyalosepalum* Troupin

*Tinospora bakis* (A. Rich.) Miers — *Icon.*: Webbia, 29: 34, 1974.

<sup>1</sup>Dans sa monographie (1962), Troupin met cette espèce en synonymie de *T. funifera*.

## TINOSPORA

- caffra** (Miers) Troupin — *Icon.*: Troupin 1959: 202.  
 bas.: *Desmonema caffra* Miers  
 syn.: *H. pallido-aurantiacum* (Engl. & Gilg) Troupin; *H. gossweileri* (Exell) Exell & Mendonça
- mossambicensis** Engl.
- oblongifolia** (Engl.) Troupin  
 bas.: *Desmonema oblongifolia* Engl.
- orophila** Troupin, Bull. Jard. Bot. Natl. Belgique, 47: 251, 1977 — *Icon.*: l.c.: 251.
- penninervifolia** (Troupin) Troupin  
 bas.: *Hyalosepalum penninervifolium* Troupin
- tenera** Miers

*Tinospora buchholzii* Engl. = **Platyntospora buchholzii**  
*peltata* Engl. = **Platyntospora buchholzii** (Engl.) Diels  
 var. **macrophylla**

## TRICLISIA / 10

- Triclisia angustifolia** Diels  
**coriacea** Oliv.  
**dictyophylla** Diels — *Icon.*: Troupin 1959: 90.  
 syn.: *T. gilletii* (De Wild.) Staner
- lanceolata** Troupin
- louisii** Troupin
- macrophylla** Oliv.
- patens** Oliv. — *Icon.*: Troupin 1959: 84.
- riparia** Troupin
- sacleuxii** (Pierre) Diels — *Icon.*: Troupin 1959: 60.  
 var. **sacleuxii**  
 var. **ovalifolia** Troupin
- subcordata** Oliv.

*Triclisia chrysobotrya* Welw. ex Ficalho = **Tiliacora chryso-**  
**botrya**  
*gilletii* (De Wild.) Staner = **T. dictyophylla**  
*welwitschii* Hiern = **Syrhronema welwitschii**

## ARISTOLOCHIACEAE

- DAS, V. & coll. (1966). Phenolic acid pattern and its bearing on the systematic position of Aristolochiaceae. *Curr. Sci. India* 35: 288-289.
- HEGNAUER, R. (1960). Phytochemische Hinweise für die Stellung der Aristolochiaceae im System der Dicotyledonen. *Pharmazie* 15: 634-642.
- PFLUGE GREGORY, M. (1956). A phyletic rearrangement in the Aristolochiaceae. *Amer. J. Bot.* 43: 110-122.

Aristolochia  
 Pararistolochia

## \*ARISTOLOCHIA / 15

- HAGERUP, O. (1961). The perianthium of *Aristolochia elegans*. *Bull. Res. Council. Israël* 10 D: 348-351.
- HUBER, H. (1960). Zur Abgrenzung der Gattung *Aristolochia*. *Mitt. Bot. Staats-samml. München* 3: 531-553.
- LORCH, J. (1959). The perianth of *Aristolochia*. *Evolution* 13: 415-416.

- Aristolochia albida** Duchartre — F.W.T.A., éd. 2 — *Icon.*:  
 Berhaut, Fl. illustr. Sénégal, 1: 470, 1971.
- bainesii** Burtt-Davy
- benadiriana** Fiori — E.P.A.
- bracteata** Retz. — E.P.A. — *Icon.*: vide Ind. Lond.  
 var. **bracteata**  
 var. **basitruncata** Hauman

## ARISTOLOCHIA

- bracteolata** Lam. — F.W.T.A., éd. 2.
- densivenia** Engl. — *Icon.*: Bot. Jahrb., 24: tab. 10, 1898.
- dewevrei** De Wild. & Th. Dur. — F.C.B. — *Icon.*: De Wild. & Th. Dur., Ill. Fl. Congo (Ann. Mus. Congo), 1: tab. 54, 1899.
- embergeri** Nozeran & Hallé — *Icon.*: Adansonia, sér. 2, 4: 102, 1964.
- heppii** Merxm.
- hockii** De Wild. — F.C.B.R.-U.
- petersiana** Klotzsch — F.C.B.R.-U.
- rigida** Duch. — E.P.A.
- rhodesica** R. E. Fries
- triactina** Hook. fil. — F.C.B.R.-U.
- zenkeri** Engl. — F.C.B.R.-U. — *Icon.*: Bot. Jahrb., 29, tab. 9, 1898.

## SONT MAL CONNUS:

*Aristolochia flagellata* Stapf — F.T.A.  
*congolana* Hauman nomen ad int. — F.C.B.R.-U. —  
*Icon.*: l.c., 1: 385, 1948 = ? *A. promissa* Mast. = *A. flagellata* Stapf

## SONT CULTIVÉS:

- Aristolochia brasiliensis** Mast. & Zucc.  
**elegans** Mast. — *Icon.*: Berhaut, Fl. illustr. Sénégal, 1: 475, 1971.
- gibbosa** Duchartre
- ridicula** N. E. Br.
- ringens** Vahl — *Icon.*: Berhaut, Fl. illustr. Sénégal, 1: 477, 1971.

## \*PARARISTOLOCHIA / 9

PONCY, O. (1978). Le genre *Pararistolochia*, Aristolochiaceae d'Afrique tropicale. *Adansonia*, Sér. 2, 17: 465-494.

- Pararistolochia ceropegiooides** (S. Moore) Hutch. & Dalz. —  
*Icon.*: Adansonia, sér. 2, 17: 483, 1978.
- goldiana** (Hook. f.) Hutch. & Dalz. — *Icon.*: F.W.T.A., éd. 2, 1(1): 78, 1954.
- leonensis** (Masters) Hutch. & Dalz. — *Icon.*: Mém. Mus. Natl. Hist. Nat., n.s., sér. B, Botanique, 20: 248, 249, 1971.
- macrocarpa** (Duch.) Poncey — *Icon.*: Adansonia, sér. 2, 17: 487, 1978.  
 syn.: *Aristolochia flos-avis* (A. Chev.) Hutch. & Dalz.; *Pararistolochia flos-avis* (A. Chev.) Hutch. & Dalz.; *P. tri-brachiata* (S. Moore) Hutch. & Dalz.
- mannii** (Hook. f.) Keay — *Icon.*: Icon. Plant. Afric., 4: n° 92, 1957.  
 bas.: *Aristolochia mannii* Hook. f.  
 syn.: *Aristolochia ju-ju* S. Moore; *Pararistolochia ju-ju* (S. Moore) Hutch. & Dalz.
- preussii** (Engl.) Hutch. & Dalz.
- promissa** (Mast.) Keay — *Icon.*: Adansonia, sér. 2, 17: 489, 1978.  
 bas.: *Aristolochia promissa* Mast.  
 syn.: *Aristolochia talbotii* S. Moore; *Pararistolochia talbotii* (S. Moore) Keay; *A. tenuicauda* S. Moore; *P. tenuicauda* (S. Moore) Keay; *P. congolana* Hauman, nomen ad int., Fl. Congo, 1: 384 (1948) nom. nud.

## PARARISTOLOCHIA

- triactina** (Hook. f.) Hutch. & Dalz. — *Icon.*: Adansonia, sér. 2, 17: 481, 1978.  
syn.: *Aristolochia schweinfurthii* Engl.;  
*Pararistolochia schweinfurthii*  
(Engl.) Hutch. & Dalz.
- zenkeri** (Engl.) Hutch. & Dalz. — *Icon.*: F.W.T.A., éd. 2, 1(1): 80, 1954.

*Pararistolochia congolana* Hauman, nom. ad int. = **P. promissa flos-avis** (A. Chev.) Hutch. = **P. macrocarpa ju-ju** (S. Moore) Hutch. & Dalz. = **P. mannii schweinfurthii** (Engl.) Hutch. & Dalz. = **P. triactina talbotii** (S. Moore) Keay = **P. promissa tenuicauda** (S. Moore) Keay = **P. promissa tribrachiata** (S. Moore) Hutch. & Dalz. = **P. macrocarpa**

## PIPERACEAE

- DASGUPTA, A. & P. DATTA (1976). Cytotaxonomy of Piperaceae. *Cytologia* 41: 697-706.
- DATTA, P. & A. DASGUPTA (1977). Root anatomy and distribution of common Piper and Peperomia species. *Geobios (Jodhpur)* 4/4: 143-146.
- ESCARRÉ, A. (1969). Aportaciones al conocimiento de la Flora de Fernando Pao, Piperaceae. *Acta Phytotax. Barcinon.* 3: 5-9.
- PANT, D. & R. BANERJI (1965). Structure and ontogeny of stomata in some Piperaceae. *J. Linn. Soc.* 59: 223-228.
- SHARMA, A. & N. BHATTACHARYYA (1959). Chromosome studies on two genera of the family Piperaceae (Piper-Peperomia). *Genetica* 29: 256-289.
- SMITH, J. (1966). Chromosome numbers in Peperomia and a note on chromosome number of Piper magnificum. *Kew Bull.* 20: 521-526.
- YUNCKER, T. (1958). The Piperaceae, a family profile. *Brittonia* 10: 1-7.
- YUNCKER, T. (1964). A bibliography of the family Piperaceae. *Candollea* 19: 97-144.

Peperomia  
Piper  
Pothomorphe

## PEPEROMIA / 17

- BLOT, J. (1960). Contribution à l'étude cytologique du genre Peperomia. *Rev. Gén. Bot.* 67: 522-535.
- DÜLL, R. (1973). Die Peperomia-Arten Afrikas. *Engl. Bot. Jahrb.* 93: 56-129.
- McKENDRICK, M. (1987). The genus Peperomia. *Plantsman* 9(3): 163-189.
- MURTY, Y. (1958). A contribution to the study of vascular anatomy of the flower of Peperomia. *J. Ind. Bot. Soc.* 37: 474-491.

- Peperomia abyssinica** Miq. — F.C.B.R.-U. — *Icon.*: Engl. Bot. Jahrb., 93: 76, 1973.  
var. **abyssinica**  
var. **stuhlmannii** (DC.) Düll  
bas.: *P. stuhlmannii* DC.
- blanda** (Jacq.) H. B. & K. — *Icon.*: Engl. Bot. Jahrb., 93: 80, 1973.  
var. **leptostachya** (Hook. & Arn.) Düll  
bas.: *P. leptostachya* Hook. & Arn.  
syn.: *P. arabica* Dec. in Miq.
- crassifolia** Bak. — *Icon.*: Engl. Bot. Jahrb., 93: 74 (1973).
- dubia** Balle — F.C.B.R.-U. — *Icon.*: Engl. Bot. Jahrb., 93: 76, 1973.
- dusenii** C. DC. — F.W.T.A., éd. 2 — *Icon.*: Engl. Bot. Jahrb., 93: 74, 1973.
- fernandopoiana** C. DC. — F.W.T.A., éd. 2 — *Icon.*: Engl. Bot. Jahrb., 93: 80, 1973.  
var. **butaquensis** (De Wild.) Düll — *Icon.*: Engl. Bot. Jahrb., 93: 77, 1973.  
bas.: *P. butaquensis* De Wild.
- goetzeana** Engl. — *Icon.*: Engl. Bot. Jahrb., 93: 77, 1973.

## PEPEROMIA

- kamerunana** C. DC. — F.W.T.A., éd. 2 — *Icon.*: Engl. Bot. Jahrb., 93: 76, 1973.
- laeteviridis** Engl. — *Icon.*: Engl. Bot. Jahrb. 93: 78, 1973.
- molleri** C. DC. — F.W.T.A., éd. 2 — *Icon.*: Engl. Bot. Jahrb., 93: 79, 1973.  
syn.: *P. holstii* C. DC.
- pellucida** (L.) H. B. & K. — F.W.T.A., éd. 2 — *Icon.*: Engl. Bot. Jahrb., 93: 73, 1973.  
syn.: *P. (Micropiper) knoblechteriana* Schott
- retusa** (L. fil.) A. Dietr. — F.W.T.A., éd. 2 — *Icon.*: Engl. Bot. Jahrb., 93: 75, 1973.  
var. **retusa**  
var. **mannii** (Hook. f.) Düll  
bas.: *P. mannii* Hook. f.  
var. **bachmannii** (DC.) Düll  
bas.: *P. bachmannii* DC.  
syn.: *P. ulugurensis* Engl. incl. var. *acutifolia*, var. *diversifolia* et var. *ukingensis* Balle
- rotundifolia** (L.) H. B. & K. — F.W.T.A., éd. 2 — *Icon.*: Engl. Bot. Jahrb., 93: 74, 1973.  
syn.: *P. bangrooana* DC.
- tetraphylla** (Forst.) Hook. & Arn. — *Icon.*: Engl. Bot. Jahrb. 93: 74, 1973.  
syn.: *P. reflexa* (L. f.) A. Dietr.
- thollonii** C. DC. — Type non retrouvé.
- thomeana** C. DC. — *Icon.*: Engl. Bot. Jahrb., 93: 79, 1973.  
syn.: *P. vacciniifolia* C. DC.
- vulcanica** Bak. & C. H. Wright — F.W.T.A., éd. 2.  
syn.: *P. hygrophylla* Engl., non DC.

*Peperomia arabica* Miq. = **P. blanda**  
*bachmannii* DC. = **P. retusa**  
*bangrooana* DC. = **P. rotundifolia**  
*butaquensis* De Wild. = **P. fernandopoiana**  
*holstii* C. DC. = **P. molleri**  
*hygrophylla* Engl. (non DC.) = **P. vulcanica**  
*knoblechteriana* Schott = **P. pellucida**  
*leptostachya* Hook. & Arn. = **P. blanda**  
*mannii* Hook. f. = **P. retusa**  
*reflexa* (L.f.) A. Dietr. = **P. tetraphyllum**  
*stuhlmannii* C. DC. = **P. abyssinica**  
*ulugurensis* Engl. et var. = **P. retusa**  
*vacciniifolia* C. DC. = **P. thomeana**

## PIPER / 3

- Piper brachyrhachis** C. H. Wright — F.C.B.R.-U.  
var. **brachyrhachis**  
var. **glabrum** Balle
- capense** L. fil. — F.W.T.A., éd. 2 — *Icon.*: Fl. Congo Belge Ru.-Ur., 1: 19, 1948; Fl. Pl. Afr., 40: pl. 1583, 1970
- guineense** Schum. & Thonn. — F.W.T.A., éd. 2 — *Icon.*: Chevalier, Fl. viv., 1: 141, 1938.  
syn.: *P. leonense* C. DC.
- Piper leonense* C. DC. = **P. guineense**  
*umbellatum* L. = **Pothomorphe umbellata**

SONT CULTIVÉS:

**Piper sarmentosum** Roxb.

**arboreum** Aublet; Aké Assi, Mitt. Staatssamml. München, 10: 169, 1971; Scholz, Willdenowia, 8: 22, 1977; Brunel & coll., Englera, 4: 386, 1984 (1986).

**POTHOMORPHE / 1**

**Pothomorphe umbellata** (L.) Miq. — Yuncker, Hoehnea, 3: 146, 1972 — **Icon.**: Fl. West Trop. Afr., éd. 2, 1(1): 83, 1954.

bas.: *Piper umbellatum* L.

**[PAPAVERACEAE]**

BRÜCKNER, C. (1982). Zur Kenntnis der Fruchtmorphologie der Papaveraceae Juss. s. str. und der Hypecoaceae (Prantl & Kündig) Nak. *Feddes Repert.* 93: 153-212.

CULLEN, J., Réd. (1975). *Type specimens of Papaveraceae in European herbaria: working party on the use of electronic data processing in European botanical collections: international type register: report on the pilot project for flowering plants.* Royal Bot. Gard. Edinburgh, 66 p.

GONÇALVES, M. L. (1961). Revisão das... Papaveraceae... de Moçambique... *Junta Invest. Ultramar, Memórias* 25: 60-61.

GUNN, C. R. (1980). Seeds and fruits of Papaveraceae... *Seed Sci. Techn.* 8(1): 3-58.

GÜNTHER, K. (1975). Beiträge zur Morphologie und Verbreitung der Papaveraceae 2. Die Wuchsformen der Papaveraceae, Eschscholzieae und Platystemnoideae. *Flora* 164: 184-234; 393-436.

JENSEN, U. (1968). Serologische Beiträge zur Frage der Verwandtschaft zwischen Ranunculaceen und Papaveraceen. *Ber. Deutsch. Bot. Ges.* 80: 621-624.

KIDWAI, P. (1972). Development of stomata in some Papaveraceae and Fumaria. *Ann. Bot.* 36: 1011-1016.

MERXMÜLLER, H. & P. LEINS (1967). Die Verwandtschaftsbeziehungen der Kreuzblüter und Mohngewächse. *Engl. Bot. Jahrb.* 86: 113-129.

[Argemone]  
[Bocconia]  
[Eschscholzia]  
[Papaver]

**[ARGEMONE]**

KAPOOR, L. & B. SHARMA (1964). Argemone mexicana, Organography and floral anatomy with reference to the laticiferous system. *Phyton* 13: 465-473.

LAYKA, S. (1976). Le polymorphisme pollinique dans le genre Argemone. *Pollen & Spores* 18: 351-175.

LEMORDANT, J. C. GHIGLIONE & Y. KALOS (1975). Sur la composition chimique des graines d'Argemone mexicana L. *Adansonia, Sér.* 2, 14: 645-654.

NAIR, P. & M. SHARMA (1962). Pollen morphology with reference to the geographical distribution of Argemone mexicana. *Lloydia* 25: 123-129.

OWNBEY, G. (1958). Monograph of the genus Argemone... *Mem. Torr. Bot. Club* 21: 1-159.

ROCHECOUSTE, E. & R. VAUGHAN (1960). Argemone mexicana. *Maur. Sugar Ind. Res. Inst. Leaflet* 4.

VIVIEROS, A. & A. PEREIRA (1970). Argemone ochroleuca ssp. ochroleuca e A. mexicana × A. ochroleuca ssp. ochroleuca na flora de Moçambique. *Rev. Scienc. Biol. Univ. Lour. Marques* 3 A: 25-33.

INTRODUITS D'AMÉRIQUE:

**Argemone mexicana** L. — F.T.E.A. — Mexican Poppy — **Icon.**: l.c., Papaveraceae: 2, 1962.

fa. **mexicana**

fa. **leiocarpa** (Greene) Ownb.

fa. **lanata** Rob.

**ochroleuca** Sweet — F.M.

subsp. **ochroleuca**

HYBRIDE:

**Argemone ochroleuca** × **A. mexicana**.

**[BOCCONIA]**

INTRODUIT D'AMÉRIQUE:

**Bocconia arborea** Wats. — F. Rw.

**[ESCHSCHOLZIA]**

INTRODUIT D'AMÉRIQUE:

**Eschscholzia californica** Cham. — F. Rw.

**[PAPAVER]**

CULLEN, J. (1969). The genus Papaver in cultivation 1. The wild species. *Baileya* 16: 73-91.

DUKE, T. & coll. (1973). *Annotated bibliography on opium and oriental poppies and related species.* U.S. Dept. Agric., 349 p.

KADEREIT, J. W. (1988). A revision of Papaver L. section Rhoeadium Spach. *Notes Roy. Bot. Gard. Edinburgh* 45: 225-286.

KADEREIT, J. W. (1988). The affinities of the south-hemispherical Papaver aculeatum Thunb. (Papaveraceae). *Bot. Jahrb. Syst.* 109: 335-341.

De nombreux *Papaver* sont cultivés comme plantes ornementales.

SONT INTRODUITS:

**Papaver dubium** L. — E.P.A.

**rhoëas** L. — Adventice en Tanzanie.

**somniferum** L. — E.P.A.; C.F.A.; Bot. Jahrb. Syst., 106: 221-244, 1986.

**FUMARIACEAE**

LIDÉN, M. (1986). Synopsis of Fumarioideae (Papaveraceae) with a monograph of the tribe Fumarieae. *Opera Bot.* 88: 1-133.

RYBERG, M. (1960). A morphological study of the Fumariaceae and the taxonomic significance of the characters examined. *Acta Horti Berg.* 19: 121-248.

Corydalis  
Fumaria

**CORYDALIS / 1**

FAHSELT, D. (1972). The use of flavonoid components in the characterization of the genus Corydalis. *Canad. J. Bot.* 50: 1605-1610.

**Corydalis mildbraedii** Fedde — F.C.B.R.-U. — **Icon.**: Troupin, Fl. Rwanda, 1: 306, 1978; Fl. Trop. East Afr., Fumariaceae: 2, 1962.

**FUMARIA / 1**

**Fumaria abyssinica** Hammar — F.T.E.A. — **Icon.**: l.c., Fumariaceae: 4, 1962.

syn.: *F. australis* Pugsl.

*Fumaria muralis* Sond. ex Koch est adventice en Rhodésie et Angola.

*officinalis* est signalé avec doute du Sudan.

**[CASUARINACEAE]**

CHAUDA, S. (1969). *A contribution to the palynotaxonomy of Casuarinaceae.* Sen. Memor. Vol., ed. Santapau & coll. Bot. Soc. Bengal, Calcuta: 191-208.

KERSHAW, A. (1970). Pollen morphological variation within the Casuarinaceae. *Pollen & Spores* 12: 145-161.

[Allocasuarina]  
[Casuarina]  
[Gymnostoma]

## [ALLOCASUARINA]

JOHNSON, L. A. S. (1982). Notes on Casuarinaceae II. *J. Adelaide Bot. Gard.* 6: 73-87.

EST CULTIVÉ:

**Allocauarina torulosa** (Ait.) L. Johnson — F.T.E.A.  
bas.: *Casuarina torulosa* Ait.

## [CASUARINA]

SONT CULTIVÉS:

**Casuarina cunninghamiana** Miq. — F.T.E.A.

**equisetifolia** L.<sup>1</sup> — Filao — *Icon.*: Berhaut, Fl. illustr. Sénégal, 2: 258, 1974.

**glauca** Spreng. — F.T.E.A.

**junghuhniana** Miq. — F.T.E.A.

syn.: *C. montana* Miq. non Lesch.

**littoralis** Salisb. — F.T.E.A.

syn.: *C. suberosa* Otto & Dietr.; *C. leptocladia* Miq.

**montana** Lesch., non Miq.

**obesa** Miq. — F.T.E.A.

**stricta** Dryand. in Ait.

**verticillata** Lam. — F.T.E.A.

syn.: *C. quadrivalvis* Labill.; *C. stricta* Ait.

*Casuarina torulosa* Ait. = **Allocauarina**  
*deplancheana* Miq. = **Gymnostoma**

## [GYMNOSTOMA]

JOHNSON, L. A. S. (1982). Vide *Allocauarina*.

EST CULTIVÉ:

**Gymnostoma deplancheanum** (Miq.) L. Johnson  
bas.: *Casuarina deplancheana* Miq.

## CISTACEAE

VERDCOURT, B. (1966). The family Cistaceae in tropical Africa. *Bol. Soc. Brot.*, Sér. 2A, 40: 55-61.

## HELIANTHEMUM / 7

**Helianthemum canariense** (Jacq.) Pers. — Maire, Le Botaniste, sér. 34 (1-6): 294, 1949.

**cylindrifolium** Verdc. — *Icon.*: l.c., tab. I et II après p. 61, 1966.

**hadense** Thulin, Garcia de Orta, sér. Bot., 6: 69, 1983-84 — *Icon.*: l.c.: 71.

**humile** Verdc. — *Icon.*: l.c., tab. IV après p. 61, 1966.

**lippii** (L.) Dum. Cours. — *Icon.*: Fl. Libya, 48: 27, 1977.

**somalense** Gillett

**stipulatum** (Forsk.) Christens.; *Webbia*, 22: 527, 1967 — *Icon.*: l.c., tab. III après p. 61, 1966.

## TURNERACEAE

FERNANDES, A. & R. FERNANDES (1961). Nota sobre as Turneraceae de Angola. *Junta Invest. Ultramar, Mem.* 28: 9-16.

FERNANDES, A. & R. FERNANDES (1962). Contribuição para o conhecimento das Turneraceae de Moçambique. *Junta Invest. Ultramar, Mem.* 34: 9-28.

FERNANDES, R. (1975). Turneraceae africanae: notulae systematicae et taxa nova. *Bol. Soc. Brot.* 49: 13-27.

LEWIS, J. (1953). Notes on Tropical African Turneraceae. *Kew Bull.* 1953: 281.

SPENCER, K. C. & al. (1985) Cyanogenic glycosides of the Turneraceae. *Biochem. Syst. Ecol.* 13: 433-435.

Hyalocalyx  
Loewia  
Piriqueta  
Stapfiella  
Streptopetalum  
Tricliceras  
Turnera  
*Wormskioldia* = *Tricliceras*

## HYALOCALYX / 1

**Hyalocalyx setifer** Rolfe — F.T.E.A. — *Icon.*: Fl. Zambesiaca, 4: 354, 1978.

## LOEWIA / 3

**Loewia glutinosa** Urb. — A.F.A.

var. **glutinosa**

var. **glabra** Rot. Mich.

**microphylla** (Chiov.) Rot. Mich. — A.F.A.

**tanaensis** Urb. — F.T.E.A.

*Loewia thomasi* (Urb.) Lewis = **Turnera thomasi**

## PIRIQUETA / 1

**Piriqueta capensis** (Harv.) Urb. — F.M. — *Icon.*: l.c., 78: 3, 1980; Fl. South. Afr., 22: 101, 1976.

## STAPFIELLA / 6

**Stapfiella claoxyloides** Gilg — F.T.E.A.

**lucida** Robyns — F.C.R.B.

var. **lucida**

var. **pubescens** Verdc.

**muricata** Staner — F.C.R.B.

**ulugurica** Mildbr. — F.T.E.A.

**usambarica** J. Lewis — F.T.E.A. — *Icon.*: l.c., Turn.: 5, 1954.

**zambesiensis** R. Fern. — F.Z. — *Icon.*: l.c., 4: 352, 1978.

fa. **zambesiensis**

fa. **grandifolia** R. Fern.

## \*STREPTOPETALUM / 5

**Streptopetalum graminifolium** Urb. — F.T.E.A.

**hildebrandtii** Urb. — F.T.E.A.

**luteoglandulosum** R. Fern. — F.Z. — *Icon.*: l.c., 4: 366, 1978.

**serratum** Hochst. — A.F.A. — *Icon.*: Fl. Southern Afr., 22: 99, 1976.

**wittei** Staner in De Wild. & Staner — F.C.R.B.

## TRICLICERAS / 15

syn.: *Wormskioldia*

**Tricliceras auriculatum** (A. & R. Fern.) R. Fern. — *Icon.*: Fl. Moçambique, 78: 22, 1980.

**biviniana** (Tul.) R. Fern. — F.T.E.A.

**brevicaule** (Urban) R. Fern. — F.T.E.A. — *Icon.*: l.c., Turn.: 12, 1954.

var. **brevicaule**

var. **rosulatum** (Urban) R. Fern.

**elatum** (A. & R. Fern.) R. Fern.

**glanduliferum** (Klotzsch) R. Fern. — *Icon.*: Fl. South Afr., 22: 95, 1976.

<sup>1</sup>Pour Fosberg & Sacht le binom correct serait: *C. litorea* L. (Smiths. Contr. Bot., 24, 1975; Johnson, *Telopea*, 2: 84, 1980).



## TRICLICERAS

- hirsutum** (A. & R. Fern.) R. Fern. — *Icon.*: Bol. Soc. Brot., sér. 2A, 49, tab. III, IV, V h.t. après p. 27, 1975.  
bas.: *Wormskioldia schinzii* Urb. var. *hirsuta* A. & R. Fern.
- lanceolatum** (A. & R. Fern.) R. Fern. — *Icon.*: Fl. Moçambique, 78: 19, 1980.
- lobatum** (Urb.) R. Fern. — *Icon.*: Fl. South. Afr., 22: 95, 1976.
- longepedunculatum** (Mast.) R. Fern. — *Icon.*: Bol. Soc. Brot., sér. 2A, 49, tab. VI h.t. après p. 27, 1975.  
var. **longepedunculatum**  
var. **eratense** R. Fern.
- mossambicense** (A. & R. Fern.) R. Fern. — *Icon.*: Fl. Zambesiaca, 4: 357, 1978.
- pilosum** (Willd.) R. Fern.
- prittwitzii** (Urb.) R. Fern. — F.T.E.A.
- schinzii** (Urb.) R. Fern. — *Icon.*: Bol. Soc. Brot., sér. 2A, 49: tab. VII, VIII, IX, X, XI h.t. après p. 27, 1975.  
subsp. **schinzii**  
var. **juttae** (Dinter & Urb.) R. Fern.  
subsp. **laceratum** (Oberm.) R. Fern. — *Icon.*: Bothalia, 11: 289, 1974.  
bas.: *Wormskioldia lacerata* Oberm.  
syn.: *Tricliceras lacerata* (Oberm.) Oberm.
- tanacetifolium** (Klotzsch) R. Fern. — *Icon.*: Fl. South. Afr., 22: 95, 1976.
- xylohorizum** Verdcourt, Kew Bull., 45: 277, 1990 — *Icon.*: o.c.: 278.  
syn.: *Wormskioldia* sp., F.T.E.A., Turnerrac.: 13.

## TURNERA / 2

- SPENCER, K. C. & D. S. SEIGLER (1980). Deidacilin from *Turnera ulmifolia*. *Phytochemistry* 19: 1863-1864.
- VIJAYARAGHAVAN, M. & D. KAUR (1967). Morphology and embryology of *Turnera ulmifolia* and affinities of the family Turneraceae. *Phytomorphology* 16: 539-553.
- Turnera oculata** Story; Fernandes, Mem. Junta Invest. Ultramar, sér. 2, 25: 12, 1961. — *Icon.*: Bothalia, 7: 494, 1961; l.c., pl. I à IV h.t. après p. 16, 1961; Fl. South Afr., 22: 103, 1976.  
var. **oculata**
- thomasii** (Urb.) Story — Kew Bull., 45: 280, 1990.  
bas.: *Loewia ulmifolia* var. *thomasii* Urb.  
syn.: *Loewia thomasii* (Urb.) Lewis

EST CULTIVÉ:

**Turnera ulmifolia** L.CAPPARIDACEAE  
(Capparaceae)

- CROSSWHITE, F. S. & H. H. ILTIS (1966). Studies in the Capparidaceae X. Orthography and conservation: Capparidaceae vs. Capparaceae. *Taxon* 15: 205-214.
- DE WOLF, G. (1962). Notes on African Capparidaceae: III. *Kew Bull.* 16: 75-83.
- DUGAND, A. (1968). Por la conservación de Capparidaceae y no Capparaceae. *Caldesia* 10: 215-219.
- GONÇALVES, M. L. (1961). Revisao das... Capparidaceae de Moçambique... *Junta Invest. Ultramar, Mem.* 25: 64-100.
- MOUSTAPHA HADJ, Moustapha (1958). Organogénèse de la fleur axillaire chez quelques Capparidacées. *C.-R. Acad. Sci. Paris* 246: 2390-2393.
- TISSERANT, Ch. & R. SILLANS (1956). Matériaux pour la flore de l'Oubangui-Chari. *Not. Syst.* 15: 197-206.

Bachmannia  
Boscia  
Buchholzia  
Cadaba  
Capparis  
Cladostemon  
Cleome  
Courbonia = Maerua  
Crateva  
Dipterygium  
Euadenia  
Gynandropsis = Cleome  
Maerua  
Pentadiplandra; voir Pentadiplandraceae  
Puccinia  
Ritchiea  
Stefania = Reseda (Resedaceae)  
Tetratelia = Cleome  
Thylachium

## BACHMANNIA / 1

**Bachmannia woodii** (Oliv.) Gilg — F.M.

## BOSCIA / 23

- BAUMER, M. (1981). Rôle de *Boscia senegalensis* (Pers.) Lam. dans l'économie rurale africaine: sa consommation par le bétail. *Rev. Elev. Méd. Vét. Pays Trop.* 34: 325-328.
- BEENTJE, H. J. (1989). Two new species of *Boscia* and *Maerua* (Capparaceae) from Kenya. *Kew Bull.* 44: 743-745.
- TÖLKEN, H. (1969). Notes on *Boscia*. *Bothalia* 10: 59-63.
- Boscia albitrunca** (Burch.) Gilg & Bened. — F.Z.  
**angustifolia** A. Rich. — F.W.T.A., éd. 2 — *Icon.*: Fl. Trop. East Afr., Capp.: 54, 1964.  
var. **angustifolia**  
fa. **angustifolia**  
fa. **mesetorum** Roberty  
var. **corymbosa** (Gilg) De Wolf  
bas.: *B. corymbosa* Gilg  
syn.: *B. caloneura* Gilg; *B. dawei* Sprague & M. L. Green; *B. engleri* Gilg
- cauliflora** Wild — F.Z.
- coriacea** Pax — F.T.E.A. — *Icon.*: F.T.E.A., Capp.: 54, 1964.  
syn.: *B. paolii* Chiov.; *B. somalensis* Gilg; *B. teitensis* Gilg
- flavescens** Mattei — E.P.A.
- foetida** Schinz — F.M. — *Icon.*: Fl. Zamb., 1(1): 232, 1960.  
subsp. **foetida**  
subsp. **rehmanniana** (Pest.) Tölken  
bas.: *B. rehmanniana* Pest.  
syn.: *B. filipes* Gilg; *B. microphylla* Oliv. quoad specim. Baines & Chapman
- gossweileri** Exell — C.F.A.
- hypoglaucia** Gilg — E.P.A.
- keniensis** Beentje — Kew Bull., 44: 743, 1989.  
syn.: sp. A, F.T.E.A., Capparidaceae: 58, 1964.
- matabelensis** Pest. — F.Z. — *Icon.*: Fl. Zamb., 1(1): 232, 1960.
- microphylla** Oliv., Fl. Trop. Afr., 1: 93, 1968, p.p., excl. specimen Baines & Chapman s.n.; Tölken, Bothalia, 10: 63, 1969.
- minimifolia** Chiov. — F.T.E.A. — *Icon.*: F.T.E.A., Capp.: 54, 1964.  
syn.: *B. subtussulcata* Chiov.
- mossambicensis** Klotzsch — F.T.E.A.
- pestalozziana** Gilg — C.F.A.  
syn.: *B. carsonii* Bak.; *B. gymnosporiifolia* Chiov.; *B. elegans* Gilg

## BOSCIA

- polyantha** Gilg — C.F.A.  
**praecox** Hauman — F.C.B.R.-U.  
**pruinosa** Chiov. — E.P.A.  
**rotundifolia** Pax — F.T.E.A.  
**salicifolia** Oliv. — F.W.T.A., éd. 2 — *Icon.*: Fl. Moçamb., 12: 49, 1973.  
**senegalensis** (Pers.) Lam. ex Poir. — F.W.T.A., éd. 2 — *Icon.*: Fl. Zamb., 1(1): 94, 1954.  
 syn.: *B. octandra* Hochst. ex Radlk.  
**tomentella** Chiov. — F.T.E.A.  
**urens** Welw. ex Oliv. — C.F.A.  
**welwitschii** Gilg — F.C.B.R.-U.

## SONT MAL CONNUS:

- Boscia* ? sp. — C.F.A. (Welwitsch 978).  
 sp. — C.F.A. (Gossweiler 9714).  
**salicifolia** var. **nivea** A. Chev., descr. gall. — *Icon.*: Fl. viv., 1: 191, 1938.
- Boscia caloneura* Gilg = **B. angustifolia** A. Rich. var. **corymbosa carsoni** Bak. = **B. mossambicensis corymbosa** Gilg = **B. angustifolia** var. **corymbosa dawei** Sprague & M. L. Green = **B. angustifolia** var. **corymbosa elegans** Gilg = **B. mossambicensis engleri** Gilg = **B. angustifolia** var. **corymbosa filipes** Gilg = **B. foetida** subsp. **rehmanniana gymnosporiifolia** Chiov. = **B. mossambicensis octandra** Hochst. ex Radlk. = **B. senegalensis paolii** Chiov. = **B. coriacea rehmanniana** Pest. = **B. foetida** Schinz subsp. **rehmanniana**  
**somalensis** Gilg = **B. coriacea subtussulcata** Chiov. = **B. minimifolia teitensis** Gilg = **B. coriacea**  
 sp. A — F.T.E.A. = **B. keniensis**

## BUCHHOLZIA / 2

RISSEEUW, M. (1964). Primitiae africanae V. A revision of the genus *Buchholzia* Engler (Capparidaceae). *Acta Bot. Neerl.* 13: 161-174; *Belmontia*, 1, *Taxon*. 6: 161-174, 1965.

- Buchholzia coriacea** Engl. — F.W.T.A., éd. 2 — *Icon.*: Acta Bot. Neerl., 13: 165, 1964; Fl. Cameroun, 29: 17, 1986.  
 syn.: *B. macrophylla* Pax  
**tholloniana** Hua — *Icon.*: l.c.: 171, 1964; Fl. Cameroun, 29: 17, 1986.  
 syn.: *B. macrophylla* Auct.: Hauman & Wilczek, Fl. Congo Belg. Rua.-Ur., 2: 504-506, 1951, non Pax

## CADABA / 21

MENDES, E. (1967). Revisão do género *Cadaba* Forsk. em Angola. *Bol. Soc. Brot.*, Sér. 2A, 41: 159-162.

- Cadaba barbiger** Gilg — F.T.E.A.  
**beccarinii** Chiov. — E.P.A.  
**benguellensis** Mendes — *Icon.*: Bol. Soc. Brot., sér. 2A, 41: 161, 1967.  
**carneo-viridis** Gilg & Bened. — F.T.E.A.  
**divaricata** Gilg — E.P.A.  
**dubia** DC. — E.P.A.

## CADABA

- farinosa** Forsk. — F.W.T.A., éd. 2 — *Icon.*: Schnell in *Icon. Pl. Afr. (I.F.A.N.)*, 2: n° 25, 1953; Fl. Cameroun, 29: 23, 1986.  
 subsp. **farinosa**  
 subsp. **adenotricha** (Gilg & Bened.) Grah.  
 bas.: *C. adenotricha* Gilg & Bened.  
**gillettii** R. A. Graham — F.T.E.A.  
**glandulosa** Forsk. — F.W.T.A., éd. 2 — *Icon.*: Aubréville, Fl. For. Soud.-Guin.: 52, 1950.  
**heterotricha** Stocks ex Hook. — F.T.E.A. — *Icon.*: Hook. *Icon. Pl.*, 9: pl. 839, 1852.  
**kassasii** Chrtek, Novit. Bot. Univ. Carol. Prag.: 3, 1971.  
**kirkii** Oliv. — F.T.E.A.  
**longifolia** DC. — F.T.E.A.  
**mirabilis** Gilg — F.T.E.A.  
**natalensis** Sond. — F.Z.  
**parvula** Polhill — F.T.E.A. — *Icon.*: Kew Bull., 17: 162, 1963.  
**rotundifolia** Forsk. — F.T.E.A.  
**ruspolii** Gilg — F.T.E.A.  
**schroepelii** Suss. ex Suss. & Merxm. — *Icon.*: Fl. South. Afr., 13: 174, 1970.  
**stenopoda** Gilg & Bened. — F.T.E.A. — *Icon.*: l.c., Capp.: 80, 1964.  
**termitaria** N. E. Br. — F.Z. — *Icon.*: l.c., 1(1): 209, 1960.

## SONT MAL CONNUS:

- Cadaba* sp. indét. — E.P.A.  
*glaberrima* Gilg & Bened. — F.Z.
- Cadaba adenotricha* Gilg & Bened. = *C. farinosa* subsp. **adenotricha**

## CAPPARIS / 15

BERHAUT, J. (1954). *Capparis polymorpha*. *Mém. Soc. Bot. France* 1953-54: 4.  
 BOKHARI, M. & I. HEDGE (1975). Anatomical characters in *Capparis spinosa* and its allies. *Notes Roy. Bot. Gard. Edinb.* 34: 231-240.  
 SAINT-JOHN, H. (1965). Revision of *Capparis spinosa* and its African, Asiatic, and Pacific relatives. *Micronesica* 2: 25-45.  
 TÖLKEN, H. (1969). Notes on *Capparis*. *Bothalia* 10: 63-65.

**Capparis boscioides** Pax — E.P.A.

- brassii** DC. — F.Z. — *Icon.*: l.c., 1(1), 141, 1960.  
 syn.: *C. thonningii* Schum.  
**cartilaginea** Decne. — F.T.E.A. — *Icon.*: l.c., Capp.: 61, 1964.  
 syn.: *C. galeata* Fres.; *C. spinosa* L. var. **galeata** (Fres.) Hook. f. & Th.  
**chionantha** Gilg & Bened. — E.P.A.  
**decidua** (Forsk.) Edgew. — F.W.T.A., éd. 2 — *Icon.*: Berhaut, Fl. illustr. Sénégal, 2: 186, 1974.  
**erythrocarpos** Isert — F.W.T.A., éd. 2 — *Icon.*: Raynal & coll., Flore méd. trad. mission étude Rwanda: 237, 1978.  
 var. **erythrocarpos**  
 syn.: *C. sulphurea* Gilg & Bened.  
 var. **rosea** (Klotzsch) De Wolf  
 bas.: *Petersia rosea* Klotzsch  
 var. **acuminata** (De Wild.) Hauman  
 bas.: *C. acuminata* De Wild.  
**fascicularis** DC. — F.T.E.A. — *Icon.*: Fl. de Moç., 12: 59, 1973.  
 syn.: *C. rothii* Oliv.

## CAPPARIS FASCICULARIS

- var. **fascicularis**  
syn.: *C. rudatisii* Gilg & Bened.; Tölken, Bothalia, 10: 65, 1969; *C. rothii* Oliv.; *C. somalensis* Gilg
- var. **scheffleri** (Gilg & Bened.) De Wolf  
bas.: *C. scheffleri* Gilg & Bened.
- var. **elaegnoides** (Gilg) De Wolf  
bas.: *C. elaeagnoides* Gilg (incl. var. *zizyphoides* (Gilg) Haumann)  
syn.: *C. bangweolensis* R.E. Fries
- lucens** Hauman — F.C.B.R.-U.
- micrantha** A. Rich. — E.P.A.
- pseudocerasifera** Hauman — F.C.B.R.-U.
- sepiaria** L. — F.T.E.A. — **Icon.**: l.c., Capp.: 61, 1964.
- var. **citrifolia** (Lam.) Tölk.  
bas.: *C. citrifolia* Lam. (in Fl. Zamb. excl. syn. *C. sansibarensis*).
- var. **subglabra** (Oliv.) De Wolf  
bas.: *C. corymbosa* Lam. var. *subglabra* Oliv.  
syn.: *C. sansibarensis* (Pax) Gilg; *C. subglabra* (Oliv.) Gilg & Bened.
- var. **fischeri** (Pax) De Wolf — **Icon.**: Berhaut, Fl. illustr. Sénégal, 2: 182, 1974.  
bas.: *C. fischeri* Pax  
syn.: *C. djurica* Gilg & Bened.; *C. corymbosa* sensu F.W.T.A., éd. 2, 1954.
- var. **stuhmannii** (Gilg) De Wolf  
bas.: *C. stuhmannii* Gilg
- var. **rivae** (Gilg) De Wolf  
bas.: *C. rivae* Gilg  
syn.: *C. mildbraedii* Gilg, incl. var. *roseiflora* (Gilg & Bened.) Hauman
- spinosa** L. — Mém. Inst. Rech. Sah., 4: 137, 1958 — **Icon.**: Maire, Fl. Afr. Nord, 12: 118, 1965.
- fa. **coriacea** (Coss.) Maire
- subtomentosa** De Wild. — F.C.B.R.-U.
- tomentosa** Lam. — F.W.T.A., éd. 2 — **Icon.**: Icon. Plant. Afric., 1, n° 1, 1953.  
syn.: *C. polymorpha* A. Rich. in Guill. & Perr.; *C. alexandrae* Chiov.; *C. persicifolia* A. Rich.
- viminea** Hook. f. & Th. ex Oliv. — F.W.T.A., éd. 2.<sup>1</sup>  
syn.: *C. lilacina* Gilg
- var. **viminea**  
syn.: *C. welwitschii* Pax & Gilg
- var. **orthacantha** (Gilg & Bened.) De Wolf<sup>1</sup>  
bas.: *C. orthacantha* Gilg & Bened.

## SONT MAL CONNUS:

*Capparis biloba* Hutch. & Dalz. — F.C.

*globifera* Del. ex Roch. d'Hér. nom. nud.

*macrocarpa* Del. ex Roch. d'Hér. nom. nud.

*poggei* Pax — F.C.B.R.-U.

*Capparis afzelii* Pax = **Maerua duchesnei**

*bangweolensis* R. E. Fries = **C. fascicularis** DC. var. **elaegnoides**

*citrifolia* Cam. = **C. sepiaria** L. var. **citrifolia**

*corymbosa* auct. non Lam. = **C. sepiaria** L. var. **fischeri**

*deckenii* Chiov. = **Maerua denhardtiorum**

*djurica* Gilg & Bened. = **C. sepiaria** L. var. **fischeri**

*duchesnei* De Wild. = **Maerua duchesnei**

## CAPPARIS

- elaegnoides* Gilg = **C. fascicularis** DC. var. **elaegnoides**  
var. *zizyphoides* (Gilg) Hauman = **C. fascicularis** DC. var. **elaegnoides**
- kirkii* Oliv. = **Maerua kirkii**
- lilacina* Gilg = **C. viminea**
- mildbraedii* Gilg (et var. *roseiflora* (Gilg & Bened.) Hauman) = **C. sepiaria** L. var. **rivae**
- orthacantha* Gilg & Bened. = **C. viminea** Oliv. var. **orthacantha**
- rivae* Gilg = **C. sepiaria** L. var. **rivae**
- rosea* (Klotzsch) Oliv. = **C. erythrocarpos** Isert var. **rosea**
- rothii* Oliv. = **C. fascicularis** DC. var. **fascicularis**
- rudatisii* Gilg & Bened. = **C. fascicularis** DC. var. **fascicularis**
- sansibarensis* (Pax) Gilg = **C. sepiaria** L. var. **subglabra**
- somalensis* Gilg = **C. fascicularis** DC. var. **fascicularis**
- subglabra* (Oliv.) & Bened. = **C. sepiaria** L. var. **subglabra**
- sulphurea* Gilg & Bened. = **C. erythrocarpos** Isert var. **erythrocarpos**
- welwitschii* Pax & Gilg = **C. viminea** Oliv. var. **viminea**

## RESTENT À RECLASSER:

- Capparis elaeagnoides* Gilg var. *angustipaniculata* Hauman  
*elaegnoides* Gilg var. *longipedicellata* Hauman

## CLADOSTEMON / 1

- Cladostemon kirkii** (Oliv.) Pax & Gilg — F.T.E.A. — **Icon.**: l.c., Capp.: 71, 1964.

## CLEOME / 60

- BABU, C. & N. MAJUMDAR (1976). Taxonomical notes on *Cleome aspera* Koehn. ex DC., *C. burmanni* Wt. & Arn. and *C. rutidosperma* DC. (Cleomeaceae). *J. Bombay Nat. Hist. Soc.* 71: 629-632.
- GUÉDÈS, M. (1968). Les pétales peltés des *Cleome* sect. *Cleome* subsect. *Simplicifoliae*. *C.-R. Acad. Sci., Paris* 267: 1190-1192.
- KERS, L. (1966). On the identities of *Cleome angustifolia* and *C. arabica*. *Acta Horti Bergiani* 20: 335-342.
- KERS, L. (1969). Studies in *Cleome* III. Morphology and distribution of some African species. *Bot. Not.* 122: 549-588.
- KERS, L. (1970). Studies in *Cleome*. IV. *Cleome elegantissima*, *C. kermesina*. *Svensk Bot. Tidskr.* 64: 263-283; V., l.c.: 383-408.
- MONOD, Th. (1953). Notes sur les *Gynandropsis* (Capparidaceae) ouest-africains. *Notes Africaines (I.F.A.N.)* 57: 9.

**Cleome aculeata** L. — F.W.T.A., éd. 2.

syn.: *C. gillettii* De Wild.; *C. hulletii* King

**afrospina** Iltis, Amer. Journ. Bot., 54: 955 (1967) — **Icon.**: Fl. Cameroun, 29: 43, 1986.

**albescens** Franchet — E.P.A.

**allamanii** Chiov. — F.T.E.A.

syn.: *C. grata* Grah.

**amblyocarpa** Barr. & Murb. — **Icon.**: Maire, Fl. Afr. Nord, 12: 134, 1965.

syn.: *C. africana* Botsch. nom. superfl.; *C. arabica* L. f. et auct. mult.; non L. (1755).

var. **amblyocarpa**

syn.: "*C. arabica*" L. subsp. *amblyocarpa* (Barr. & Murb.) Ozenda

<sup>1</sup>*C. orthacantha* est très proche de *C. acutifolia* Sweet d'Asie; *C. viminea* Hook. f. est peut-être conspécifique de *C. tenera* Dalz. (vide Jacobs, Blumea, 12: 427, 497, 1965).

## CLEOME AMBLYOCARPA

- var. **glandulosa** (Forsk.) Botsch., Novit. Syst. Pl. Vasc., Acad. URSS, 1968: 327.  
bas.: *Siliquaria glandulosa* Forsk.
- angustifolia** Forsk. ampl. Kers; Kers, Acta Horti Berg., 20(8): 335, 1966; Svensk Bot. Tidskr., 63: 1, 1969.  
subsp. **angustifolia**  
syn.: *C. hochstetteri* (Eichl.) Cuf.
- subsp. **petersiana** (Kl.) Kers  
bas.: *Dianthera petersiana* Kl.  
Groupe I  
Groupe II  
syn.: *C. elegantissima* Chiov. nom. illegit.
- subsp. **diandra** (Burch.) Kers  
bas.: *C. diandra* Burch.
- var. **pteropoda** (Welw. ex Oliv.) Kers  
bas.: *C. diandra* var. *pteropoda* Welw. ex Oliv.
- arabica** L.; Kers, Acta Horti Berg., 20(8): 339, 1966 — **Icon.**: l.c., pl. II h.t.  
syn.: *C. trinervia* Fres.
- bororensis** (Klotzsch) Oliv. — F.Z. — **Icon.**: Fl. Moçamb., 12: 7, 1973.
- brachycarpa** Vahl ex DC.<sup>1</sup> — F.W.T.A., éd. 2 — **Icon.**: Maire, Fl. Afr. Nord, 12: 131, 1965.
- brachystyla** Defl. ex Franchet — E.P.A.
- briquetii** Polhill — F.T.E.A.  
syn.: *C. brachypoda* Gilg & Bened., non Briq.
- burtii** R. A. Graham — F.T.E.A.
- chrysantha** Decne — F.P.A.E.S. — **Icon.**: Ali & Jafri, Fl. Libya, 12: 13, 1977.
- coeruleo-rosea** Gilg & Bened.; Kers, Bot. Not., 122: 565, 1969 — **Icon.**: l.c.: 553.
- densifolia** C. H. Wright — F.Z.
- droserifolia** (Forsk.) Del. — F.P.A.E.S. — **Icon.**: Maire, Fl. Afr. Nord, 12: 128, 1965.
- elegantissima** Briq.; Kers, Svensk Bot. Tidskr., 64: 263, 1970 — **Icon.**: l.c.: 264.  
syn.: *C. welwitschii* Exell
- foliosa** Hook. f.; Kers, Arkiv Bot., 7: 259, 1973 — **Icon.**: l.c.: 262; Fl. Pl. Afr., 34: pl. 1330, 1960.  
syn.: *C. johnstonii* Exell & Mendonça
- var. **foliosa** (pour les nombreuses variations voir Kers).
- gallaensis** Gilg & Bened. — E.P.A.
- gossweileri** Exell; Kers, Svensk Bot. Tidskr., 64: 383, 1970. — **Icon.**: l.c.: 384.
- gynandra** L.; Iltis, Brittonia, 12: 284, 1960 — **Icon.**: Fl. Congo belge Ru.-Ur, 2: 521, 1951.  
syn.: *Gynandropsis gynandra* (L.) Briq.
- hanburyana** Penzig — F.P.A.E.S.
- hirta** (Kl.) Oliv.; Kers, Bot. Not., 122: 554, 556, 1969 — **Icon.**: Trans. Linn. Soc. London, 29: tab. 4, 1873.
- iberidella** Welw. ex Oliv. — F.Z. — **Icon.**: Fl. Cameroun, 29: 61, 1986.
- keleriana** (Schinz) Gilg & Bened. — E.P.A.
- kermesina** Gilg & Bened. emend. Kers, Svensk Bot. Tidskr., 64: 272, 1970 — **Icon.**: l.c.: 273.  
var. **kermesina**  
var. **plebeia** Kers
- lupinifolia** Gilg & Bened. — E.P.A.
- macrophylla** (Klotzsch) Briq. — F.T.E.A. — **Icon.**: Fl. Zambesiaca, 1(1): 204, 1960.  
var. **macrophylla**

## CLEOME MACROPHYLLA

- var. **maculatiflora** (Merxm.) Wild  
bas.: *Tetratelia tenuifolia* var. *maculatiflora* Merxm.  
syn.: *T. nationae* (Burttt Davy) Pax & Hoffm.
- maculata** (Sond.) Szyszyl.; Kers, Bot. Not., 122: 576, 1969 — **Icon.**: l.c.: 559.
- massae** Chiov. — E.P.A.
- monophylla** L. — F.W.T.A., éd. 2 — **Icon.**: Berhaut, Fl. illustr. Sénégal, 2: 198, 1974.
- monophylloides** Wilczek — F.C.B.R.-U.
- montana** A. Chev. ex Keay — F.W.T.A., éd. 2 — **Icon.**: Chevalier, Fl. viv. Afr. occ., 1: 160, 1938.
- moscatelliana** Lusina — E.P.A.
- mossamedensis** Exell & Mendonça; Kers, Svensk Bot. Tidskr., 64: 391, 1970 — **Icon.**: l.c.: 392.
- mullendersii** Wilczek — F.C.B.R.-U.
- niamniamensis** Schweinf. & Gilg — F.P.A.E.S.
- oligandra** Kers, Bot. Not., 125: 157, 1972 — **Icon.**: l.c.: 159.
- ovalifolia** Franchet — E.P.A.
- oxyphylla** Burch.; Kers, Bot. Not., 122: 566, 1969 — **Icon.**: l.c.: 555.  
var. **oxyphylla**
- paradoxa** R. Br. ex DC. — F.W.T.A., éd. 2.
- parvipetala** R. A. Graham — F.T.E.A.
- parvula** R. A. Graham — F.T.E.A.
- paxiana** Gilg — F.C.B.R.-U.
- platysepala** Gilg & Bened. — E.P.A.
- polyanthera** Schweinf. & Gilg — F.W.T.A., éd. 2 — **Icon.**: Fl. Cameroun, 29: 49, 1986.
- polytricha** Franchet — E.P.A.
- rubella** Burch.; Kers, Bot. Not., 122: 552, 1969 — **Icon.**: l.c.: 551.
- rubelloides** Kers, Svensk Bot. Tidskr., 64: 278, 1970 — **Icon.**: l.c.: 279.
- rutidosperma** DC.; Iltis, Brittonia, 12: 290, 1960 — **Icon.**: Berhaut, Fl. illustr. Sénégal, 2: 200, 1974.  
syn.: *C. ciliata* Schum. & Thonn.
- scaposa** DC. — F.W.T.A., éd. 2 — **Icon.**: Maire, Fl. Afr. Nord, 12: 130, 1965.
- schimperii** Pax — E.P.A.
- schweinfurthii** Gilg — F.P.A.E.S.
- silvatica** Gilg & Bened. — F.T.E.A.
- stenopetala** Gilg & Bened. — F.T.E.A.
- stricta** (Klotzsch) R. A. Graham — F.T.E.A. — Souvent confondu avec *C. strigosa* — **Icon.**: l.c.: 8.
- strigosa** (Boj.) Oliv. — F.T.E.A. — **Icon.**: l.c., Capp.: 8, 1964.
- tenella** L. — F.W.T.A., éd. 2 — **Icon.**: Berhaut, Fl. illustr. Sénégal, 2: 204, 1974.
- usambarica** Pax — F.T.E.A.  
syn.: *C. microtatodonta* Briq.
- viscosa** L. — F.W.T.A., éd. 2; Iltis, Brittonia, 12: 281, 1960 — **Icon.**: Berhaut, Fl. illustr. Sénégal, 2: 206, 1974.
- Cleome africana* Botsch. = **C. amblyocarpa**  
*arabica* L. f. et auct. mult. = **C. amblyocarpa**  
"arabica L." subsp. *amblyocarpa* (Barr. & Murb.) Ozenda = **C. amblyocarpa**  
"aurea" auct. Quézel, La végét. du Sahara: 319 (tab. 92), 1965 = ?; probablement une erreur typographique.

<sup>1</sup>Selon Bandhari (Fl. Indian Desert: 40, 1978), le nom correct serait *C. vahliana* Farsen.

## CLEOME

- brachypoda* Gilg & Bened., non Briq. = *C. briquetii*  
*ciliata* Schum. & Thonn. = *C. rutidosperma*  
*diandra* Burch. = *C. angustifolia* subsp. *diandra*  
*gillettii* De Wild. = *C. aculeata*  
*grata* Grah. = *C. allamanii*  
*hochstetterii* (Eichl.) Cuf. = *C. angustifolia*  
*hulletii* King = *C. aculeata*  
*johnstonii* Exell & Mendonça = *C. foliosa*  
*microtatodonta* Briq. = *C. usambarica*  
*spinosa* auct. = *C. hassleriana* ?  
*trinervia* Fres. = *C. arabica*  
*welwitschii* Exell = *C. elegantissima*

## EST INTRODUIT:

*Cleome spinosa* Jacq.; Kers, Bot. Not., 122: 294, 1969.

## EST MAL CONNU:

*Cleome hassleriana* Chod. — Spider Flower; Kers, Bot. Not., 122: 294, 295, 1969.

syn.: *C. spinosa* auct.

## CRATEVA / 1

JACOBS, M. (1964). The genus *Crateva* (Capparaceae). *Blumea* 12: 177-208.

*Crateva adansonii* DC. — F.T.E.A. — *Icon.*: l.c., Capp.: 19, 1964.  
 subsp. *adansonii*

syn.: *C. religiosa* auct. Afr. Fl. non Forst. f.

## DIPTERYGIUM / 1

HEDGE, I. C., A. KJAER & O. MALVER (1980). *Dipterygium* — Cruciferae or Capparaceae? *Notes Roy. Bot. Gard. Edinburgh* 38: 247-250.

*Dipterygium glaucum* Decne. — E.P.A. — *Icon.*: Engl. & Prantl, Nat. Pflanzenf., 3(2): 225, 1891.

## EUADENIA / 3

*Euadenia brevipetala* Exell — C.F.A.

*eminens* Hook. f. — F.W.T.A., éd. 2 — *Icon.*: Fl. Trop. East Afr., Capp.: 69, 1964.

syn.: *E. pulcherrima* Gilg & Bened.

*trifoliolata* (Schum. & Thonn.) Oliv. — F.W.T.A., éd. 2 — *Icon.*: Aubréville, Fl. For. C.-I., éd. 2, 1: 169, 1959.

*Euadenia alimensis* Hua<sup>1</sup> = *E. eminens*

*pulcherrima* Gilg & Bened. = *E. eminens*

## MAERUA / 57

syn.: *Courbonia* Brongn.

BEENTJE, H. J. (1989). Vide *Boscia*.

GONÇALVES, M. (1962). Nota sobre algumas espécies de *Maerua* Forsk. de Angola. *Trab. Centre Bot. Junta Invest. Ultram.* 9: 19-21.

*Maerua acuminata* Oliv. — F.T.E.A. — *Icon.*: Fl. Moçambique, 12: 29, 1973.

*aethiopica* (Fenzl.) Oliv. — F.T.E.A.

syn.: *M. sphaerogyna* Gilg & Bened.; *M. cerasicarpa* Gilg

*andradae* Wild — F.Z. — *Icon.*: Fl. Moçambique, 12: 41, 1973.

*angolensis* DC.<sup>2</sup> — F.W.T.A., éd. 2 — *Icon.*: Berhaut, Fl. illustr. Sénégal, 2: 218, 1974.

## MAERUA

*becquetii* Wilczek — F.C.B.R.-U.

*boranensis* Chiov. — E.P.A.

*brunnescens* Wild — F.Z. — *Icon.*: Fl. Moçambique, 12: 43, 1973.

*busseii* (Gilg & Bened.) Wilczek — F.T.E.A. — *Icon.*: Fl. Congo belge Ru.-Ur., 2: 495, 1951.

*buxifolia* (Welw. ex Oliv.) Gilg & Bened. — F.Z.; *Trab. Centro Bot. Junta Invest. Ultramar*, 9: 19, 1962.  
 syn.: *M. welwitschii* Gilg & Bened.

*cafra* (DC.) Pax — F.Z.

*calantha* Gilg — F.T.E.A. — Espèce assez mal connue.

*candida* Gilg — E.P.A.

*crassifolia* Forsk. — F.W.T.A., éd. 2 — *Icon.*: Aubréville, Fl. For. Soud.-Guin.: 52, 1950; Fl. Cameroun, 29: 91, 1986.

syn.: *M. hirtella* Chiov.; *M. meyeri-johannis* Gilg

*decumbens* (Brongn.) De Wolf — F.M.

*denhardtiorum* Gilg — F.T.E.A.

syn.: *M. deckenii* (Chiov.) Chiov.; *Capparis deckenii* Chiov.

*descampsii* De Wild. — F.C.B.R.-U.

*de-waillyi* Aubrév. & Pellegrin — F.W.T.A., éd. 2.

*dolichobotrys* Gilg & Bened. — F.P.A.E.S.

*duchesnei* (De Wild.) F. White — F.T.E.A. — *Icon.*: Aubréville, Fl. For. C.-I., éd. 2, 1: 169, 1959; Fl. Cameroun, 29: 87, 1986.

bas.: *Capparis duchesnei* De Wild.

syn.: *Ritchiea duchesnei* (De Wild.) Keay; *Capparis afzelii* Pax

*edulis* (Gilg & Bened.) De Wolf — F.T.E.A. — *Icon.*: Fl. Congo belge R.-U., 2: 503, 1951.

bas.: *Courbonia edulis* Gilg & Bened.

syn.: *Courbonia camporum* Gilg & Bened.; *C. glauca* (Klotzsch) Gilg & Bened. non *Maerua glauca* Chiov.

*elegans* Wilczek — F.C.B.R.-U. — *Icon.*: l.c., 2, photo h.t. face p. 488, 1951.

*eminii* Pax — F.T.E.A.

*endlichii* Gilg & Bened. — F.T.E.A.

*erlangeriana* Gilg & Bened. — E.P.A.

*friesii* Gilg & Bened. — F.T.E.A. — *Icon.*: Fl. Zamb., 1(1): 223, 1960.

*gilgiana* De Wild. — F.C.B.R.-U.

*glaucula* Chiov. — F.T.E.A.

syn.: *M. gorinii* Chiov.

*grantii* Oliv. — F.T.E.A.

*holstii* Pax — F.T.E.A.

*homblesi* De Wild. — F.C.B.R.-U.

*juncea* Pax — F.T.E.A.

subsp. *juncea*

syn.: *M. flagellaris* (Oliv.) Gilg & Bened.

subsp. *crustata* Wild

*kaessneri* Gilg & Bened. — F.T.E.A.

*kirkii* (Oliv.) F. White — F.T.E.A. — *Icon.*: l.c., Capp.: 32, 1964.

bas.: *Capparis kirkii* Oliv.

*lanzae* Fiori — E.P.A.

*macrantha* Gilg — F.T.E.A.

*macrocarpa* Chiov. — E.P.A.

*mazzocchi* Chiov. — E.P.A.

<sup>1</sup>Voir Kers, Fl. Cameroun, 29: 74-77, 1986.

<sup>2</sup>Inclus var. *heterophylla* Welw. ex Oliv.

## MAERUA

- mungaii** Beentje — Kew Bull., 44: 744, 1989.  
syn.: sp. C, F.T.E.A., Capparidaceae: 50 (1964).
- nana** Polhill — F.T.E.A.
- nervosa** (Hochst.) Oliv. — F.Z.
- oblongifolia** (Forsk.) A. Rich. — F.W.T.A., éd. 2 — *Icon.*: Berhaut, Fl. illustr. Sénégal, 2: 226, 1974.  
syn.: *M. virgata* Gilg non *Courbonia virgata* Brongn.; *M. angustifolia* A. Rich.; *M. scebelensis* Chiov.
- paniculata** Wild — F.Z.
- parvifolia** Pax — F.T.E.A.  
syn.: *M. harmsiana* Gilg
- polyandra** R. A. Graham — F.T.E.A.
- prittwitzii** Gilg & Bened. — F.T.E.A.
- pseudopetalosa** (Gilg & Bened.) De Wolf — F.T.E.A. — *Icon.*: l.c., Capp.: 44, 1964.  
bas.: *Courbonia pseudopetalosa* Gilg & Bened.  
syn.: *C. virgata* Brongn., non *Maerua virgata* Gilg
- racemosa** Vahl — E.P.A.
- robysii** Wilczek — F.C.B.R.-U.
- rosmarinoides** (Sond.) Gilg & Bened. — F.Z.
- salicifolia** Wild — F.Z.
- scandens** (Klotzsch) Gilg — F.Z. — *Icon.*: Fl. Moçamb., 12: 29, 1973.
- schliebenii** Gilg & Bened. — F.T.E.A. — *Icon.*: Fl. Moçamb., 12: 31, 1973.
- sessiliflora** Gilg — F.T.E.A.
- ?**socotrana** (Schweinf.) Gilg — E.P.A.; forme de *M. angolensis* DC.?
- somalensis** Pax — E.P.A.
- subcordata** (Gilg) De Wolf — F.T.E.A.
- triphylia** A. Rich. — F.T.E.A. — *Icon.*: l.c., Capp.: 46, 1964; Fl. Congo belge Ru.-Ur., 2: 497, 1951.  
var. **triphylia**  
syn.: *M. trachycarpa* Gilg; *M. jasminifolia* Gilg & Bened.
- var. **pubescens** (Klotzsch) De Wolf  
bas.: *M. pubescens* Klotzsch  
syn.: *M. mildbraedii* Gilg & Bened.
- var. **johannis** (Volkens & Gilg) De Wolf  
bas.: *M. johannis* Volkens & Gilg  
syn.: *M. hoehnelii* Gilg & Bened.; *M. campicola* Gilg & Bened.
- var. **calophylla** (Gilg) De Wolf  
bas.: *M. calophylla* Gilg  
syn.: *M. pirottae* Gilg

## SONT MAL CONNUS:

- Maerua* sp. A — F.T.E.A.  
sp. B — F.T.E.A.  
*caudata* Pax  
*exasperata* Chiov., nom. nud.  
cf. *gilgii* Schinz — C.F.A.  
*puccionii* Chiov. — E.P.A. — *Icon.*: Chiov., Flora Somalia, 3 (Atti Ist. Bot. Univ. Pavia, sér. 4, 7, tab. I face p. 160, 1936) — Type stérile!  
? sp. — C.F.A.  
? sp. — C.F.A.  
? sp. — C.F.A.

- Maerua angustifolia* A. Rich. = **M. oblongifolia**  
*aprevaliana* De Wild. & Th. Dur. = **Ritchiea aprevaliana**  
*campicola* Gilg & Bened. = **M. triphylla** A. Rich. var. **johannis**  
*cerasicarpa* Gilg = **M. aethiopica**  
*deckenii* (Chiov.) Chiov. = **M. denhardtiorum**  
*flagellaris* (Oliv.) Gilg & Bened. = **M. juncea**  
*gorinii* Chiov. = **M. glauca**  
*harmsiana* Gilg = **M. parvifolia**  
*hirtella* Chiov. = **M. crassifolia**  
*hoenelii* Gilg & Bened. = **M. triphylla** A. Rich. var. **johannis**  
*jasminifolia* Gilg & Bened. = **M. triphylla** A. Rich. var. **triphylia**  
*johannis* Volkens & Gilg = **M. triphylla** A. Rich. var. **johannis**  
*meyeri-johannis* Gilg = **M. crassifolia**  
*mildbraedii* Gilg & Bened. = (probablement) **M. triphylla** A. Rich. var. **pubescens**  
*pirottae* Gilg = **M. triphylla** A. Rich. var. **calophylla**  
*pubescens* Klotzsch = **M. triphylla** A. Rich. var. **pubescens**  
*pygmaea* (Gilg) De Wolf = **Ritchiea pygmaea**  
*scebelensis* Chiov. = **M. oblongifolia**  
*sphaerogyna* Gilg & Bened. = **M. aethiopica**  
*thomsonii* T. Anders. = **M. angolensis**  
*trachycarpa* Gilg = **M. triphylla** A. Rich. var. **triphylia**  
*virgata* Gilg = **M. oblongifolia**  
*welwitschii* Gilg & Bened. = **M. buxifolia**  
sp. C — F.T.E.A. = **M. mungaii**

## PUCCIONIA / 1

- Puccionia macradenia** Chiov. — E.P.A. — *Icon.*: Chiovenda, Fl. Somalia, 1: tab. 2 h.t., 1929.

## RITCHIEA / 22

- BULLOCK, A. (1958). *Ritchiea*. *Kew Bull.* 1958: 99-100.  
DE WOLF, G. (1961). The genus *Ritchiea* in East and West Africa. *Kirkia* 1: 90-99.
- Ritchiea afzelii** Gilg — F.T.W.A., éd. 2.  
**agelaeifolia** Gilg — C.F.A.  
**albersii** Gilg — F.W.T.A., éd. 2 — *Icon.*: Fl. Trop. East Afr., Capp.: 22, 1964.  
syn.: *R. steudneri* Gilg; *R. pentaphylla* sensu Andrews, Fl. Pl. A.-E. Sudan, 1: 52, 1950.
- aprevaliana** (De Wild. & Th. Dur.) Wilczek — F.T.E.A. — *Icon.*: Fl. Cameroun, 29: 97, 1986.  
bas.: *Maerua aprevaliana* De Wild. & Th. Dur.
- capparoides** (Andr.) Britten — F.W.T.A., éd. 2 — *Icon.*: Fl. Zamb., 1(1): 243, 1960.  
syn.: *R. fragariodora* Gilg<sup>1</sup>; *R. insignis* (Pax) Gilg; *R. longipedicellata* Gilg; *R. boukokoensis* Tiss. & Sillans
- var. **capparoides**  
var. **longipedicellata** (Gilg) De Wolf  
bas.: *R. longipedicellata* Gilg
- carrissoi** Exell & Mondonça — C.F.A.

<sup>1</sup>Inclus var. *plurinervis* Wilczek; pour la variation spécifique de *R. capparoides*, voir Fl. Cameroun, 29: 115-118.

## RITCHIEA

**erecta** Hook. f. — F.W.T.A., éd. 2 — *Icon.*: Fl. Cameroun, 29: 107, 1986.

syn.: *R. polypetalata* Hook. f.; *R. brachypoda* Gilg; *R. pentaphylla* Gilg & Bened.

**gossweileri** Exell & Mendonça — F.Z.

**jansii** Wilczek — F.C.B.R.-U.

**littoralis** Wilczek — F.C.B.R.-U.

**macrantha** Gilg & Bened. — F.W.T.A., éd. 2 — *Icon.*: Fl. Cameroun, 29: 109, 1986.

**mayumbensis** Exell — C.F.A.

**noideae** Exell & Mendonça — C.F.A. — *Icon.*: l.c., 1, tab. IV h.t., 1937.

**ovata** Wilczek — F.C.B.R.-U.

**pygmaea** (Gilg) De Wolf — F.T.E.A.

bas.: *Maerua pygmaea* Gilg

**quarrei** Wilczek — F.C.B.R.-U.

**reflexa** (Thonn.) Gilg & Bened. — F.W.T.A., éd. 2.

**simplicifolia** Oliv. — F.W.T.A., éd. 2.

var. **simplicifolia**

var. **caloneura** (Gilg) Kers, Fl. Cameroun, 29: 102, 1986 — *Icon.*: l.c.: 103.

bas.: *R. caloneura* Gilg

**spragueana** Gilg & Bened. — C.F.A.

**wilczekiana** Bamps, Bull. Jard. Bot. Etat, Bruxelles, 30: 463, 1960 — *Icon.*: l.c.: 465.

**wittei** Wilczek — F.C.B.R.-U.

**youngii** Exell — F.C.B.R.-U.

*Ritchiea boukokoensis* Tiss. & Sillans = **R. capparoides**

*brachypoda* Gilg = **R. erecta**

*duchesnei* (De Wild.) Keay = **Maerua duchesnei**

*insignis* (Pax) Gilg = **R. capparoides**

*longipedicellata* Gilg = **R. capparoides**

*pentaphylla* Gilg & Bened. = **R. erecta**

*polypetalata* Hook. f. = **R. erecta**

*stuedneri* Gilg = **R. albersii**

EST MAL CONNU:

*Ritchiea* sp. — C.F.A. (Carrisso & Mendonça 529).

## THYLACHIUM / 4

BULLOCK, A. A. (1966). Two examples of the application of Art. 73. *Taxon* 15: 75-76 (vide: 76).

DE WOLF, G. (1961). Notes on the genus *Thylachium*. *Kirkia* 2: 194-198.

**Thylachium africanum** Lour. — F.T.E.A. — *Icon.*: Fl. Zambesica, 1(1): 215, 1960 (partiel)

**densiflorum** Gilg & Bened. — F.T.E.A.

**paradoxum** Gilg — F.T.E.A. — *Icon.*: l.c., Capp.: 84, 1964.

**thomasi** Gilg — F.T.E.A. — *Icon.*: l.c., Capp.: 84, 1964.

syn.: *T. papilloscabrum* Chiov.

SONT MAL CONNUS:

*Thylachium alboviolaceum* Gilg — F.T.E.A.

*macrophyllum* Gilg — F.T.E.A.

*Thylachium papilloscabrum* Chiov. = **T. thomasi**

*cyclophyllum* Chiov. nom. nud. = ? **T. thomasi** Gilg var.

## MORINGACEAE

## MORINGA / 9

AUDRU, J. (1988). *Le Ben Aile (Moringa oleifera Lam.) et ses espèces voisines Moringaceae. Des arbres et arbustes à usages multiples*, 1 vol. 44 pp., I.E.M.V.T., Maisons-Alfort.

HANELT, P. (1985). Zur Kenntnis kultivierter Arten der Gattung *Moringa* Adans. (Moringaceae). *Gleditschia* 13: 101-106.

KERAUDREN, M. (1965). Le genre "Moringa" en Afrique et à Madagascar (Affinités systématiques, intérêt biogéographique). *Webbia* 19: 815-824.

KERAUDREN, M. & J. GILLET (1964). Sur le type de *Moringa oleifera* et la valeur de ce binôme. *Bull. Soc. Bot. France* 110: 316-318.

FERGUSON, I. K. (1985). The pollen morphology of Moringaceae. *Kew Bull.* 40: 25-34.

VERDCOURT, B. (1965). A synopsis of the Moringaceae. *Kew Bull.* 40: 1-23.

**Moringa arborea** Verdc., *Kew Bull.*, 40: 15, 1985 — *Icon.*: l.c.: 16.

**borziana** Mattei

syn.: *M. sp. nr. rivae* Chiov.; Verdcourt, *Kew Bull.*, 13: 386, 1958.

**longituba** Engl.

**ovalifolia** Dint. & Berg.

**peregrina** (Forsk.) Fiori

**pygmaea** Verdc., *Kew Bull.*, 40: 18, 1985 — *Icon.*: l.c.: 16.

**rivae** Chiov.

subsp. **rivae**

subsp. **longisiliqua** Verdc., *Kew Bull.*, 40: 14, 1985.

**ruspoliana** Engl.

**stenopetala** (Bak. f.) Cuf.

bas.: *Donaldsonia stenopetala* Bak. f.

syn.: *M. streptocarpa* Chiov.

EST INTRODUIT:

**Moringa oleifera** L. — F.W.T.A., éd. 2 — *Icon.*: l.c., 1(1): 95, 1954.

syn.: *M. pterygosperma* Gaertn. — Originaire des Indes.

EST MAL CONNU:

*Moringa* sp. (Verdcourt, *Kew Bull.*, 40: 22, 1985).

## BRASSICACEAE

AVETISYAN, V. (1976). Some modifications of the system of the family Brassicaceae. *Bot. J. U.S.S.R.* 61: 1198-1203.

BENGOECHEA, G. & C. GÓMEZ-CAMPO (1975). Algunos caracteres de la semilla en la tribu Brassicaceae. *Anales Inst. Bot. Cavanilles* 32: 793-841.

CARLQUIST, S. (1971). Wood anatomy of Macaronesian and other Brassicaceae. *Aliso* 7: 365-384.

GÓMEZ-CAMPO, C. & E. TORTOSA (1973). The taxonomic and evolutionary significance of some juvenile characters in the Brassicaceae. *Anales Inst. Nac. Invest. Agron. Ser. Prod. Veg.* 3: 237-239; idem, *Bot. J. Linn. Soc.* 69: 105-124.

JONSELL, B. (1976). Some tropical African Cruciferae. Chromosome numbers and taxonomic comments. *Bot. Not.* 129: 123-130.

JONSELL, B. (1979). New taxa of Cruciferae from East Tropical Africa and Madagascar. *Bot. Not.* 132: 521-535.

MOGGI, G. (1965). Osservazioni tassonomiche e corologiche sulle Hesperideae. *Webbia* 20: 241-273.

VAUGHAN, J. & coll., réd. (1976). *The biology and chemistry of the Cruciferae*. Acad. Press, London, 1 vol. 356 p.

VAUGHAN, J. & J. WHITEHOUSE (1971). Seed structure and the taxonomy of the Cruciferae. *Bot. J. Linn. Soc.* 64: 383-409.

VOYTENKO, V. (1968). The forms of heterocarpy in the Brassicaceae family and the evaluation of their evolutionary significance. *Bot. Journ. U.S.S.R.* 53: 1428-1439.

Aethionema  
Anastatica  
Arabidopsis  
Arabis

Barbarea  
 Brassica  
 Bunias  
 [Camelina]  
 Capsella  
 Cardamine  
 Coronopus  
 Crambe  
 Diceratella  
 Diplotaxis  
 Enarthrocarpus  
 Eremobium  
 Erophila  
 [Eruca]  
 [Erucaria]  
 Erucastrum  
 Farsesia  
 [Iberis]  
 Lepidium  
*Malcolmia* p.p. = *Eremobium*  
 Matthiola  
 Morettia  
*Nasturtium* p.p. = *Rorippa*  
 Oreophyton  
*Pirazzia* = *Diceratella*  
*Quezelia* = *Quezeliantha*  
 Quezeliantha  
 [Raphanus]  
 [Rapistrum]  
 Rorippa  
 Schouwia  
 [Sinapis]  
 Sisymbrium  
 Subularia  
 Thlaspi  
*Turritis* = *Arabis*  
 Zilla

## AETHIONEMA / 1

ANDERSSON, I. A. & al. (1983). A revision of the *Aethionema saxatile* complex (Brassicaceae). *Willdenowia* 13: 3-42.

*Aethionema saxatile* (L.) R. Br. — A.F.A. (spontané?) — *Icon.*: Maire, Fl. Afr. Nord, 13: 155, 1967.

## ANASTATICA / 1

BINET, P. (1957). Développement et morphologie d'*Anastatica hierochuntica* L. en culture sans sol. *Rev. Gén. Bot.* 64 (760): 261-278.

BINET, P. (1959). Photopériode et morphogénèse chez l'*Anastatica hierochuntica* L. *Bull. Soc. Bot. France* 106: 201-205.

MAHMOUD, A. & al. (1985). Germination of *Anastatica hierochuntica* from Saudi Arabia. *Arab Gulf J. Scient. Res.* 3: 5-32.

MONOD, Th. (1978). Les Rosas de Sancta Marya de Gil Eanes (1434). *Rev. Univers. Coimbra* 26: 85-91 et *Publ. CVII du Centro de estudos de cartografia antiga*, 1 fasc. 9 p.; *Notes Africaines* 159: 81-84.

*Anastatica hierochuntica* L. — F.A.N. — *Icon.*: l.c., 13: 193, 1967 — "Véritable Rose de Jéricho" (Rose de Jéricho des Croisés = *Asteriscus pygmaeus*, *Asteraceae*).

## ARABIDOPSIS / 1

*Arabidopsis thaliana* (L.) Heynh. — F.T.E.A.; incl. var. *pusilla* (A. Rich.) O. E. Schulz — *Icon.*: l.c., *Cruciferae*: 44, 1982.

## ARABIS / 2

HEDBERG, O. (1962). Intercontinental crosses in *Arabis alpina*. *Caryologia* 15: 253-260.

*Arabis alpina* L. s.l. — vide Hedberg, *Symb. Bot. Upsal.*, 15: 94, 1957 et Jonsell, *Bot. Not.*, 129: 124, 1976 — *Icon.*: Fl. Trop. East Afr., *Cruciferae*: 46, 1982.

syn.: *A. cuneifolia* Hochst. ex A. Rich. — F.C.B.R.-U. — *Icon.*: l.c., 2: 541, 1951.

*glabra* (L.) Bernhardt — F.C.B.R.-U. (voir note) — *Icon.*: Maire, Fl. Afr. Nord, 13: 339, 1967.

bas.: *Turritis glabra* L.

## BARBAREA / 1

BRUMMITT, R. & J. DANDY (1965). *Barbarea*. *Regnum Veg.* 40: 21.

*Barbarea intermedia* Bor. — F.T.E.A. — spontané? — *Icon.*: Maire, Fl. Afr. Nord, 13: 299, 1967.  
 syn.: *B. vulgaris* subsp. *intermedia* (Bor.) Maire

EST ADVENTICE:

*Barbarea vulgaris* R. Br. ex Ait. — E.P.A. — *Icon.*: l.c.: 299.

## BRASSICA / 3

BERGGREN, G. (1962). Reviews on the taxonomy of some species of the genus *Brassica*, based on their seeds. *Sv. Bot. Tidskr.* 56: 65-135.

CURRAN, P. (1962). The nature of our Brassica crops. Part 1. Nomenclature and cytology. *Sci. Proc. Roy. Dublin Soc.* 1: 319-335.

DENFORD, K. (1975). Isoenzyme studies in members of the genus *Brassica*. *Bot. Not.* 128: 455-462.

HARBERD, D. (1972). A contribution to the cytotoxicity of *Brassica* and its allies. *Bot. J. Linn. Soc.* 65: 1-23.

HELM, J. (1963). Morphologisch-taxonomische Gliederung der Kultursippen von *Brassica oleracea*. *Kulturpfl.* 11: 92-210 (à voir pour la nomenclature infraspécifique).

OOSTSTROOM van, S. & T. REICHEL (1962). *Brassica carinata*. *Gorteria* 1: 23-24.

PHELAN, J. & J. VAUGHAN (1976). A chemotaxonomic study of *Brassica oleracea* with particular reference to its relationship to *B. alboglabra*. *Biochem. Syst. Ecol.* 4: 173-178.

STORK, A. L., S. SNOGERUP & J. WÜEST (1980). Seed characters in *Brassica* section *Brassica* and some related groups. *Candollea* 35: 421-450.

*Brassica carinata* A. Br. — *Icon.*: Fl. Madagascar, fam. 84-87: 5, 1982.

syn.: *B. integrifolia* (West) Rupr.

*somalensis* Hedge & Miller, Notes Roy. Bot. Gard. Edinb., 35: 179, 1977 — *Icon.*: l.c.: 181.

*tournefortii* Gouan — F.W.T.A., éd. 2 — *Icon.*: Maire, Fl. Afr. Nord, 12: 183, 1965.

SONT INTRODUITS:

*Brassica carinata* A. Br.

*juncea* (L.) Czernj. & Coss. in Czernj. — Moutarde de Chine — *Icon.*: F.T.E.A., *Cruciferae*: 4, 1982.

*napus* L. — Colza, Rutabaga. — F.C.

*nigra* (L.) Koch — Black Mustard — Moutarde noire — F.P.A.E.S.; Fl. Afr. Nord.

*oleracea* L. — Chou — F.C.

*rapa* L. — Navet

syn.: *B. campestris* L. — F.T.E.A.

## BUNIAS / 1

Spontané en Ethiopie? (vide: Cufodontis, Bull. Jard. Bot. Etat, Bruxelles, 34, Suppl.: 158, 1954).

*Bunias erucago* L. — A.F.A. — *Icon.*: Maire, Fl. Afr. Nord, 13: 203, 1967.

## [CAMELINA]

EST INTRODUIT:

*Camelina alyssum* (Mill.) Thell. — F.T.E.A. — *Icon.*: l.c., *Cruciferae*: 67, 1982.

## CAPSELLA / 2

*Capsella bursa-pastoris* (L.) Medik. — F.T.E.A. — *Icon.*: l.c. *Cruciferae*: 28, 1982.

*rubella* Reut. — A.F.A.



Le *Capsella bursa-pastoris* (L.) Medik. et le *C. rubella* Reut. existent en Ethiopie contrairement à l'opinion de Franchetti, Adumb. Fl. Aethiop., 7, 958 (Webbia, 14: 187, 1958).

## CARDAMINE / 4

*Cardamine africana* L. — F.W.T.A., éd. 2 — *Icon.*: Fl. Cameroun, 21: 15, 1980.

*hirsuta* L. — F.W.T.A., éd. 2; incl. var. *pilosa* O. E. Sch. — *Icon.*: Ali & Jafri, Fl. Libya, 23: 138, 1977.

*obliqua* Hochst. ex A. Rich. — F.T.E.A.

syn.: *C. johnstonii* Oliv.; *C. hirsuta* auct.: Staner, non L.

*trichocarpa* Hochst. ex A. Rich.; incl. var. *elegans* Engl. et fa. *leiocarpa* O. E. Sch. — F.W.T.A., éd. 2 — *Icon.*: Fl. Cameroun, 21: 17, 1980.

## SONT ADVENTICES:

*Cardamine parviflora* L. — F.T.E.A.

*flexuosa* With., signalé adventice en Rhodésie — *Icon.*: Fl. Zambesiaca, 1 (1): 184, 1960.

Pour Hedberg, Afroalpine vascular plants: 273 (1957), *Cardamine johnstonii* serait à considérer comme variété de *C. obliqua*, tous deux membres du complexe *Cardamine pratensis* L.

Pour Sjöstedt (Bot. Not., 128: 9, 1975) *C. johnstonii* Oliv. est un synonyme de *C. africana* L.; il en est de même de *C. obliqua* Hochst. ex A. Rich.

## CORONOPUS / 3

PEREIRA, A. (1966). *Coronopus didymus* na Flora de Moçambique. *Revista Estud. Ger. Univ. Moçambique*, Sér. II, 3: 1-13.

*Coronopus integrifolius* (DC.) Spreng. — F.Z. — *Icon.*: l.c., 1 (1): 191, 1960.

*squamatus* (Forsk.) Aschers. — A.F.A. — *Icon.*: Ali & Jafri, Fl. Libya, 23: 104, 1977.

*zambiensis* Jonsell, Bot. Not., 127: 113, 1974 — *Icon.*: l.c.: 117.

## SONT PROBABLEMENT INTRODUITS:

*Coronopus didymus* (L.) Sm. — F.T.E.A. — *Icon.*: l.c., Cruciferae: 25, 1982 — Probablement originaire d'Amérique du Sud.

*niloticus* (Del.) Spreng.

## CRAMBE / 3

CORNELIVO, J. & E. SIMMONS (1969). *Crambe abyssinica*, a new commercial oil seed. *Tropical Sci.* 9: 17-22.

KUZNETSOVA, R. Ya. (1972). *Krambe abissinica*. *Trudy Prikl. Bot. Genet. Selekt.* 48: 240-245.

WHITE, G. A. (1975). Distinguishing characteristics of *Crambe abyssinica* and *C. hispanica*. *Crop. Sci. (Madison)* 15: 91-93.

*Crambe hispanica* L. — F.T.E.A. — *Icon.*: Maire, Fl. Afr. Nord, 12: 358, 1965.

syn.: *C. abyssinica* Hochst. ex R. E. Fries, p.p. nom. ambig. rejic.; incl. var. *meyeri* O. E. Sch.

*kilimandscharica* O. E. Schulz — F.T.E.A. — *Icon.*: l.c., Cruciferae: 14, 1982.

syn.: *C. abyssinica* Hochst. ex R. E. Fries p.p., nom. ambig. rejic.

*sinuato-dentata* Petri in Schweinf. — F.T.E.A.

## DICERATELLA / 6

JONSELL, B. (1978). New taxa of *Diceratella* and *Farsetia* (Cruciferae) from E. Tropical Africa. *Bot. Not.* 131: 251-257.

*Diceratella alata* Jonsell & Moggi, Nord. J. Bot., 3: 348, 1983 — *Icon.*: l.c.: 348.

*elliptica* (R. Br. ex DC.) Jonsell, Bot. Not., 132: 526, 1979.

bas.: *Matthiola elliptica* R. Br. ex DC.

syn.: *Pirazzia elliptica* (DC.) Chiov.

*incana* Balf. f. — F.T.E.A. — *Icon.*: l.c., Cruciferae: 58, 1962.

syn.: *Notoceras sinuata* Franch.; *Diceratella sinuata* (Franch.) Oliv. ex James & Thrupp; *D. umbrosa* Engl.

*inermis* Jonsell, Bot. Not., 132: 526, 1979.

*psiloyrichoides* Chiov. — E.P.A.

*smithii* (Bak. f.) Jonsell, Bot. Not., 13: 253, 1978.

bas.: *Matthiola smithii* Bak. f.

syn.: *Diceratella erlangerana* Engl.; *D. russopoliana* Engl.

Le *D. sahariana* Corti de Libye est un synonyme de *Morettia philaeana* (vide Libyan J. Sci., 10A: 79-82, 1980).

## DIPLLOTAXIS / 4

NÈGRE, R. (1960). Les *Diplotaxis* du Maroc, de l'Algérie et de la Tunisie. *Mém. Soc. Nat. Phys. Maroc, Bot.*, n.s., 1, 1 vol. 122 p.

*Diplotaxis acris* (Forsk.) Boiss. — F.V.A.O.F. — *Icon.*: Maire, Fl. Afr. Nord, 12: 261, 1965; Ali & Jaffri, Fl. Libya, 23: 31, 1977.

subsp. *sahariensis* Chevassut & Quézel, *descrip. gall.*

var. *sahariensis*

syn.: *D. acris* var. *duveyriana* (Coss.) O. E. Schulz

var. *tibestica* Chevassut & Quézel, non rite public. — *Icon.*: Office Nat. Anti-Acridien, Bull. n° 7, pl. I h.t., 1956.

*harra* (Forsk.) Boiss. — E.P.A. — *Icon.*: Ali & Jaffri, Fl. Libya, 23: 33, 1977.

*pitardiana* Maire — F.A.N. — *Icon.*: l.c., 12: 268, 1965.

*virgata* (Cav.) DC. — *Icon.*: Maire, Fl. Afr. Nord, 12: 271, 1965.

## EST INTRODUIT:

*Diplotaxis erucoides* (L.) DC. — F.P.A.E.S. — *Icon.*: Maire, Fl. Afr. Nord, 12: 285, 1965.

## ENARTHROCARPUS / 1

*Enarthrocarpus lyratus* (Forsk.) DC. — F.P.A.E.S. — *Icon.*: Maire, Fl. Afr. Nord, 12: 340, 1965.

var. *lyratus*

var. *desertorum* O. E. Schulz

var. *paucijugus* O. E. Schulz

} à rechercher au Sudan

## EREMOBIUM / 1

KERBER, E. & A. L. STORK (1983). Fettsäuremuster, p-Hydroxybenzylglucosinolat und Sinapin im Samen von *Malcolmia* s.l. (Cruciferae). *Beitr. Biol. Pfl.* 58: 157-176.

*Eremobium aegyptiacum* (Spreng.) Aschers. ex Boissier<sup>1</sup> — F.A.N. — *Icon.*: Chevalier, Fl. viv., 1: 218, 1938.

bas.: *Malcolmia aegyptiaca* Spreng.

var. *aegyptiacum*

<sup>1</sup>Voir Monod (Bull. Muséum, Paris, Botanique, 32 (461): 75, 1977).

## EROPHILA / 1

**Erophila verna** (L.) F. Chev. s. lat. — Jonsell, Bot. Not., 129: 126, 1976. — *Icon.*: Maire, Fl. Afr. Nord, 13: 284, 1967; Ali & Jafri, Fl. Libya, 23: 114, 1977.

subsp. **spathulata** (Lang.) Rouy & Fouc.

var. **macrosperma** Seb., Stuttg. Beitr. Naturk., 206: 19, 1969 — *Icon.*: l.c.: 20.

## [ERUCA]

SONT ADVENTICES:

**Eruca sativa** Mill. — F.P.A.E.S.

**longirostris** Uechtr. — E.P.A. — *Icon.*: Ali & Jafri, Fl. Libya, 23: 41, 1977.

## [ERUCARIA]

EST ADVENTICE:

**Erucaria hispanica** (L.) Druce — E.P.A.

bas.: *Sinapis hispanica* L.

## ERUCASTRUM / 5

**Erucastrum abyssinicum** (A. Rich.) O. E. Schulz — F.C.B.R.-U. — Jonsell, Bot. Not., 129: 127, 1976

**arabicum** Fisch. & Mey.; incl. var. *hararensis* (Engl.) O. E. Schulz et var. *schimperii* (Boiss.) O. E. Schulz — F.Z. — Jonsell, l.c.: 127 — *Icon.*: Fl. Trop. East Afr., Cruciferae: 8, 1982.

**elgonense** Jonsell, Bot. Not., 132: 529, 1979 — *Icon.*: l.c.: 531.

**meruense** Jonsell, Bot. Not., 132: 530, 1979 — *Icon.*: l.c.: 531.

**pachypodium** (Chiov.) Jonsell, Bot. Not., 129: 127, 1976.  
bas.: *Sisymbrium pachypodium* Chiov.  
syn.: *E. abyssinicum* var. *pachypodium* (Chiov.) O. E. Schulz

## FARSETIA / 17

BURTT, B. L. (1948). On *Farsetia hamiltonii* Royle. *Kew Bull.* 1948, 3: 495-498.

JONSELL, B. (1978). Vide *Diceratella*.

JONSELL, B. (1986). A monograph of *Farsetia* (Cruciferae). *Acta Univ. Upsal., Symb. Bot. Upsal.* 25(3), 1 vol. 107 p.

**Farsetia aegyptia** Turra — F.A. du N.; F.P.A.E.S. — *Icon.*: Ali & Jafri, Fl. Libya, 23: 126, 1977.

subsp. **aegyptia**

**cornus-africani** Jonsell

**divaricata** Jonsell — *Icon.*: Jonsell, 1986: 50.

**ellenbeckii** Engler — E.P.A. — *Icon.*: Jonsell, l.c.: 54.

**emarginata** Jonsell — *Icon.*: Jonsell, l.c.: 39.

**longisiliqua** Decne. — F.P.A.E.S. — *Icon.*: Jonsell, l.c.: 77.

**longistyla** Bak. — F.P.A.E.S. — *Icon.*: Jonsell, l.c.: 61.

**nummularia** Jonsell — *Icon.*: Jonsell, l.c.: 45.

**occidentalis** Burtt — *Icon.*: Maire, Fl. Afr. Nord, 13: 209, 1967.

syn.: *F. hamiltonii* auct. non Royle<sup>1</sup>

**pedicellata** Jonsell — *Icon.*: Jonsell, l.c.: 52.

**robecchiana** Engl. — F.T.E.A.; incl. var. *viridiflora* Chiov. — *Icon.*: Jonsell, l.c.: 47.

**somalensis** (Pax) Engl. ex Gilg & Bened. — F.T.E.A. — *Icon.*: Jonsell, l.c.: 37.

**spinulosa** Jonsell — *Icon.*: Jonsell, l.c.: 49

## FARSETIA

**stenoptera** Hochst. — F.T.E.A. — *Icon.*: l.c., Cruciferae: 37, 1982.

subsp. **stenoptera**

syn.: *F. grandiflora* Fourn.

subsp. **boivinii** (Fourn.) Jonsell

bas.: *F. boivinii* Fourn.

syn.: *F. stenoptera* Hochst. var. *angustipetala* (Engl.) Cuf. (bas.: *F. grandiflora* Fourn. var. *angustipetala* Engl.)

subsp. **speciosa** Jonsell

**stylosa** R. Br. — F.W.T.A., éd. 2 — *Icon.*: Fl. Cameroun, 21: 13, 1980.

syn.: *F. ramosissima* Hochst. ex Fourn.<sup>1</sup>; *F. hamiltonii* Royle; *F. depressa* Kotschy

**tenuisiliqua** Jonsell — *Icon.*: Jonsell, l.c.: 56.

**undulicarpa** Jonsell, Bot. Not., 131: 256, 1978 — *Icon.*: l.c.: 255, 1978.

*Farsetia hamiltonii* auct. non Royle = **F. occidentalis ramosissima** Hochst. ex Fourn. = **F. stylosa**

SONT MAL CONNUS:

*Farsetia* sp. A. — F.T.E.A.

spec. indet. — E.P.A.

## [IBERIS]

CULTIVÉ ET SUBSPONTANÉ:

**Iberis umbellata** L. — A.F.A. — *Icon.*: Maire, Fl. Afr. Nord, 13: 111, 1967 — Thlaspi des jardiniers, Teraspic.

## LEPIDIUM / 6

JONSELL, B. (1975). *Lepidium* L. (Cruciferae) in Tropical Africa. A. Morphological, Taxonomical and Phytogeographical Study. *Bot. Not.* 128: 20-46.

**Lepidium africanum** (Burm. f.) DC. — F.T.E.A. — *Icon.*: l.c., Cruciferae: 22, 1982.

subsp. **africanum**

syn.: *L. divaricatum* Ait. subsp. *subdentatum* auct. et subsp. *linoides* (Thunb.) Thell. var. *subdentatum* auct.

**angolense** Jonsell

**armoracia** Fisch. & Mey., incl. var. *intermedium* (A. Rich.) Fiori et var. *alpigenum* (A. Rich.) Thell. — F.T.E.A.

**inyangense** Jonsell

**keniense** Jonsell — F.T.E.A.

syn.: *L. armoracia* Fisch. & Mey. var. *alpigenum* sensu Franchetti quoad specim. Gillett 14365.

**suluense** Marais

SONT ADVENTICES OU CULTIVÉS:

**Lepidium bonariense** L. — adv. — F.T.E.A. — Originaire d'Amérique du Sud.

**virginicum** L. — adv.

**sativum** L. cultivé. — F.C. — *Icon.*: l.c., 21: 13, 1980 (probablement spontané en Ethiopie).

INDIQUÉ PAR ERREUR:

*Lepidium ruderales* L.

<sup>1</sup>Pour Jonsell (Fl. Trop. East Afr., Cruciferae: 34, 1982), *F. ramosissima* est synonyme de *F. hamiltonii* Royle.

*Lepidium divaricatum* Act. subsp. *linoides* (Thunb.) Thell. var. *subdentatum* sensu Robyns & Boutique (F.C.B.R.-U.) = *L. africanum* (Burm.f.) DC.

*divaricatum* Ait. subsp. *linoides* sensu Exell in Exell & Wild, Fl. Zamb., 1: 192, 1960 = *L. africanum*.

### MATTHIOLA / 6

*Matthiola dimolehensis* Bak. — E.P.A.

*erlangeriana* Engl. — F.T.E.A. — *Icon.*: l.c., Cruciferae: 61, 1982.

*livida* (Del.) DC. — F.A. du N. — *Icon.*: Zohari, F. Palaestina, 1 (pl.): 400, 1966.

syn.: *M. longipetala* (Vent.) DC. subsp. *livida* (Del.) Maire

*maroccana* Coss. — F.V.A.O.F. — *Icon.*: l.c., 1: 207, 1938.

*puntensis* Hedge & Miller, Not. Roy. Bot. Gard. Edinb., 35: 182, 1977.

*smithii* Bak. f. — E.P.A.

*Matthiola elliptica* R. Br. ex DC. = *Diceratella elliptica*

*rivae* Engl. = très probablement *M. erlangeriana*

*smithii* Bak. f. = *Diceratella smithii*

### MORETTIA / 3

STORK, A. L. & J. WÜEST (1980). *Morettia* DC. (Cruciferae): a morphological and taxonomical study. *Bol. Soc. Brot.*, Sér. 2A, 53: 241-273.

*Morettia canescens* Boiss. — F.A. du N. — *Icon.*: l.c., 14: 42, 1977.

*philaena* (Del.) DC.; Peyre de Fabrègues & Lebrun, *Adansonia*, sér. 2, 9, 162, 1969; Lebrun, *Bull. Soc. Bot. France*, 118: 99, 1971 — *Icon.*: Zohary, Fl. Palaest., 1, pl. 401, 1966.

syn.: *M. canescens* auct., non L.; *Diceratella sahariana* Corti

*revoilii* Franchet — E.P.A. — *Icon.*: Franchet, *Mis. Révoil Comali*, pl. I, 1882.

### OREOPHYTON / 1

*Oreophyton falcatum* (Hochst. ex A. Rich.) O. E. Schulz; incl. *fa. depauperatum* O. E. Schulz — F.T.E.A. — *Icon.*: l.c., Cruciferae: 65, 1982.

### QUEZELIANTHA / 1

syn.: *Quezelia*, nom. illegit.

SCHOLZ, H. (1966). *Quezelia*, eine neue Gattung aus der Sahara (Cruciferae, Brassicaceae, Vellinae). *Willdenowia* 4: 205-207.

*Quezeliantha tibestica* (H. Scholz) H. Scholz in Rauschert, *Taxon*, 31: 558, 1982 — *Icon.*: *Willdenowia*, 4: 207, 1966.

bas.: *Quezelia tibestica* H. Scholz

### [RAPHANUS]

PISTRICK, K. (1987). Untersuchungen zur Systematik der Gattung *Raphanus* L. *Kulturpflanze* 35: 225-321 (à voir pour les taxons infraspécifiques).

*Raphanus raphanistrum* L. — F.C. — Adventice — *Icon.*: Ali & Jaffri, Fl. Libya, 23: 43, 1977.

*sativus* L. — F.C. — cultivé (radis) — *Icon.*: Maire, Fl. Afr. Nord, 12: 371, 1965.

*Raphanus pilosus* Willd. = *Tricliceras pilosum* (Turneraceae).

### [RAPISTRUM]

*Rapistrum rugosum* (L.) All. — E.P.A. — Adventice — *Icon.*: Ali & Jaffri, Fl. Libya, 23: 58, 1977.

### RORIPPA / 8

JONSELL, B. (1974). The Genus *Rorippa* (Cruciferae) in Tropical Africa and Madagascar. *Svensk Bot. Tidskr.* 68: 377-396.

*Rorippa cryptantha* (Hochst. ex A. Rich.) Robyns & Boutique; incl. var. *mildbraedii* (O. E. Schulz) Robyns & Boutique — *Icon.*: Troupin, Fl. Rwanda, 1: 328, 1978.

syn.: *R. microcapsa* (Engl. & Gilg) Robyns & Boutique (bas.: *Nasturtium microcapsa* Engl. & Gilg).

*fluviatilis* (E. Mey. ex Sond.) R. A. Dyer — F.Z.

*madagascariensis* (DC.) Hara — *Icon.*: Fl. Cameroun, 21, 1980.

bas.: *Nasturtium humifusum* Guill. & Perr.

syn.: *R. humifusa* (Guill. & Perr.) Hiern; *Nasturtium benuense* Hutch. & Dalz.

*micrantha* (Roth) Jonsell — *Icon.*: Fl. Madagascar, fam. 84-87: 27, 1982.

syn.: *Nasturtium indicum* sensu auct., non (L.) DC.; *N. brachypus* Webb; *Rorippa indica* auct.; *R. madagascariensis* auct.

*microphylla* (Boenn.) Hyl. in A. Löwe & D. Löwe — F.C.B.R.-U.

bas.: *Nasturtium microphyllum* Boenn. ex Reichb.

*nasturtium-aquaticum* (L.) Hayek — F.C.B.R.-U. — *Icon.*: Fl. Cameroun, 21: 21, 1980.

*nudiuscula* Thell.; incl. ssp. *serrata* (Burt Davy) Exell — F.Z. — *Icon.*: l.c., 1 (1): 184, 1960.

*palustris* (L.) Bess.

ONT ÉTÉ AUSSI SIGNALÉS:

*Rorippa islandica* (Ded.) Borb. — E.P.A. — *Icon.*: Maire, Fl. Afr. Nord, 13: 350, 1967 — confusion probable avec *R. palustris*.

*sinapis* (Burm. f.) Keay, F.W.T.A., éd. 2, 1 (2): 758, 1958.

bas.: *Sisymbrium sinapis* Burm. f.

syn.: *Nasturtium sinapis* (Burm. f.) O. E. Schulz

*heterophylla* (Blume) Williams — F.C.

syn.: *R. dubia* (Pers.) Hara, nom. illegit.

HYBRIDE:

*Rorippa microphylla* × *nasturtium-aquaticum* (*R.* × *sterilis* Airy-Shaw) — F.T.E.A.

### SCHOUWIA / 2

HEMMING, C. & P. SYMMONS (1969). The germination and growth of *Schowia purpurea* and its role as a habitat of the desert locust. *Anti Locust Bull.* 46, 38 p.

KOWAL, E. & D. CUTHER (1975). The wood anatomy of *Schowia purpurea* subsp. *arabica* and *Fabrisinapis fruticosus*. *Kew Bull.* 30: 503-507.

MOGGI, G. (1967). Note di floristica africana. IV. Il genere "Schowia" in Africa orientale. *Webbia* 22: 531-538.

**Schouwia purpurea** (Forsk.) Schweinf.

**thebaica** Webb — *Icon.*: Chevalier, F. V. A.O.F., 1: 201, 1938.

syn.: *S. schimperi* Jaub. & Spach; *S. purpurea* auct. non (Forsk.) Schweinf.

Le *S. purpurea* est peut-être introduit en Afrique.

### [SINAPIS]

BAILLARGEON, G. (1986). *Eine taxonomische Revision der Gattung Sinapis (Cruciferae: Brassicaceae)*. 1 vol., 268 p., Doctorat Sci. nat., Université libre de Berlin.

SONT ADVENTICES:

**Sinapis alba** L. — E.P.A. — *Icon.*: Jaffri & Ali, Fl. Libya, 23: 25, 1977.

**arvensis** L. — F.Z. — *Icon.*: Maire, Fl. Afr. Nord, 12: 233, 1965.

### SISYMBRIUM / 5

KHOSKOO, T. (1966). Biosystematics of *Sisymbrium irio* complex XII. Distributional pattern. *Caryologia* 19: 143-150.

**Sisymbrium erysimoides** Desf. — F.T.E.A. — *Icon.*: l.c., Cruciferae: 63, 1982.

**irio** L. — A.F.A. — *Icon.*: Ali & Jaffri, Fl. Libya, 23: 177, 1977.

**maximum** Hochst. ex Fourn. — A.F.A.

**pinnatifidum** Forsk. — A.F.A.

**reboudianum** Verlot — F.V.A.O.F.; F.A. du N. — *Icon.*: *ibid.*, 14: 108, 1977.

*Sisymbrium pachypodum* Chiov. = **Erucastrum pachypodum**  
*sinapis* Burm. f. = **Rorippa sinapis**

ADVENTICES:

**Sisymbrium orientale** L. — F.Z. — *Icon.*: Zohary, Fl. Palaest., 1, planches: 369, 1966.

**officinale** (L.) Scop. — F.T.E.A.

### SUBULARIA / 1

MULLIGAN, G. & J. CALDER (1964). The genus *Subularia* (Cruciferae). *Rhodora* 66: 127-135.

**Subularia monticola** A. Br. ex Schweinf. — F.T.E.A. — *Icon.*: l.c., Cruciferae: 30, 1982.

### THLASPI / 1

MEYER, F. K. (1973). Conspectus der "Thlaspi"-Arten Europas, Afrikas und Vorderasiens. *Feddes Repert.* 84: 449-469.

MEYER, F. K. (1979). Kritische Revision der "Thlaspi"-Arten Europas, Afrikas und Vorderasiens I. Geschichte, Morphologie und Chorologie. *Feddes Repert.* 90: 129-154.

**Thlaspi alliaceum** L. — F.T.E.A. — *Icon.*: l.c., Cruciferae: 26, 1982.

syn.: *T. oliveri* Engl.

PROBABLEMENT INTRODUIT:

**Thlaspi arvense** L. — *Icon.*: Maire, Fl. Afr. Nord, 13: 165, 1967.

### ZILLA / 1

BINET, P. (1955). Action du climat désertique sur *Zilla*. *Trav. Centr. Rech. Sah.* 1, 1 fasc. 177 p.

BINET, P. (1957). L'action du milieu sur *Zilla macroptera*; précisions nouvelles. *Rev. Gén. Bot.* 65 (756): 76-92.

BINET, P. (1957). Les obstacles à la germination chez *Zilla macroptera* Coss. *Compt.-Rend. Hebd. Acad. Sci., Paris* 245: 345-348.

BINET, P. (1958). La germination des semences de *Zilla macroptera* Coss. dans des sables d'humidité variable. *Compt.-Rend. Hebd. Acad. Sci., Paris* 246: 3093-3095.

**Zilla spinosa** (L.) Prantl — F.V.A.O.F. — *Icon.*: l.c.: 203, 1938  
— Fl. Libya, 23: 74, 1977.

subsp. **spinosa**

## VIOLACEAE

BOS, J. J. (1990). Clef des Violaceae ligneuses pour la partie occidentale de l'Afrique centrale. *Bull. Mus. Natl. Hist. Nat., Paris, Sér. 4*, 11, 1989, Sect. B, *Adansonia* 4: 461-468 (*Allexis*, *Decorsella*, *Rinorea*).

GREY-WILSON, C. (1981). Notes on African Violaceae. *Kew Bull.* 36: 103-126.  
HEPPER, F. N. (1961). Plants of the 1957-58 West African Expedition: I. *Kew Bull.* 15 (vide: 66).

TENNANT, J. (1963). Notes on Tropical African Violaceae. *Kew Bull.* 16: 409-435.

TISSERANT, Ch. (1956). Matériaux pour la flore de l'Oubangui-Chari (Violacées). *Not. Syst.* 15: 187-194.

**Allexis**  
*Alsodeia* = **Rinorea** et **Hybanthus**  
**Decorsella**  
*Gymnorinorea* = **Decorsella**  
*Ionidium* = **Hybanthus**  
**Hybanthus**  
**Rinorea**  
**Viola**

### ALLEXIS / 3

JENIK, J. & A. A. ENTI (1968). Discontinuous distribution of *Allexis cauliflora* (Oliv.) L. Pierre in Equatorial Africa. *Novit. Bot. Inst. Horto. Bot. Univ. Carol. Prag.* 1968: 67-71.

**Allexis batangae** (Engl.) Melch.

**cauliflora** (Oliv.) Pierre; Melchior, Notizbl. Bot. Gart. Berl., 8: 655, 1924.

**obanensis** (Bak. f.) Melchior — F.W.T.A., éd. 2.

### DECORSELLA / 1

syn.: *Gymnorinorea* Keay

KEY, R. W. J. (1955). Revision of the "Flora of West Tropical Africa", VII. *Kew Bull.* 10: 137.

NORMAND, D. (1958). Anatomie du bois et taxinomie (*Decorsella paradoxa*). *J. Agric. Trop. Bot. Appl.* 5: 302-303.

**Decorsella paradoxa** A. Chev., F.W.T.A., éd. 2, 1 (2): 594, 758, 1958 — *Icon.*: l.c., 1 (1): 104, 1954 sub nom. *Gymnorinorea*.

syn.: *Rinorea abidjanensis* Aubrév. & Pellegr.; *Gymnorinorea abidjanensis* (Aubrév. & Pellegr.) Keay

### HYBANTHUS / 3

ROBSON, N. (1958). The Genus *Hybanthus* in Africa and Madagascar. *Bol. Soc. Brot.*, Sér. 2A, 32: 164-170.

SMITH, A. R. (1971). Tropical African Plants: XXXI. *Kew Bull.* 25: 173.

TENNANT, J. R. (1963). Vide *Rinorea*.

**Hybanthus enneaspermus** (L.) F. Muell.; Smith, *Kew Bull.* l.c. — *Icon.*: Fl. West Trop. Afr., éd. 1, 1: 106, 1954; *Kew Bull.*, 36: 105, 107, 108, 1981.

syn.: *H. thesiifolius* (Juss. ex Poir.) Hutch. & Dalz.; *Alsodeia socotrana* Balf. f.

var. **diversifolius** Grey-Wilson, *Kew Bull.*, 36: 106, 1981.

## HYBANTHUS ENNEASPERMUS

- var. **enneaspermus**  
 var. **pseudocaffer** Grey-Wilson, Kew Bull., 36: 109, 1981.  
 var. **nyassensis** (Engl.) Robson  
 bas.: *Ionidium nyassensis* Engl.  
 var. **pseudodanguyanus** Grey-Wilson, Kew Bull., 39: 771, 1984.  
 var. **serratus** Engl.  
 var. **densiflorus** Grey-Wilson, Kew Bull., 39: 772, 1984.  
 var. **caffer** (Sond.) Robson  
 bas.: *Ionidium cafferum* Sond.  
 var. **latifolius** (De Wild.) Engl.  
 var. **tsavoensis** Grey-Wilson, Kew Bull., 36: 106, 1981.  
**fasciculatus** Grey-Wilson, Kew Bull., 36: 110, 1981. — *Icon.*: l.c.: 108.  
**mossamedensis** Mendes — *Icon.*: Bol. Soc. Brot., ser. 2A, 44, pl. I h.t., 1970.

## \*RINOREA / 86

- GREY-WILSON, C. (1984). Further notes on East African Violaceae. *Kew Bull.* 39: 771-773.  
 PAULIN, R. J. (1980). Contribution à la connaissance des Violacées centrafricaines: le genre *Rinorea* Aubl. Dipl. Et. Approf. Biol. Vég., Univ. Paris VI, 1 vol. 45 p.  
 TENNANT, J. R. (1963). Notes on tropical African Violaceae. *Kew Bull.* 16: 409-435.  
 TISSERANT, Ch. (1955). Les Rinorea (Violacées) de l'Oubangui appartenant à la Section Brachypetalae. *Bull. Soc. Bot. France* 102: 34-37.  
 TISSERANT, Ch. (1955). Sur quelques Rinorea (Violacées) de l'Oubangui-Chari. *Bull. Soc. Bot. France* 102: 31-34.

- Rinorea adnata** Chipp — F.W.T.A., éd. 2.  
**adolphi-friderici** Brandt — F.C.R.B.  
**afzelii** Engl. — F.W.T.A., éd. 2 — *Icon.*: Fl. Congo, Rw. Bur., Violaceae: 20, 1969 (détail).  
 var. **afzelii**  
 var. **pubescens** Taton  
**albidiflora** Engl.  
**angustifolia** (Thou.) Baill.; K.B., 16: 412, 1963; F.M. — *Icon.*: Fl. Zambes., 1 (1): 249, 1960 sub nom. *R. holtzii*.  
 subsp. **engleriana** (De Wild. & Th. Dur.) Grey-Wilson, Kew Bull., 36: 111, 1981 — *Icon.*: l.c.: 112.  
 bas.: *Alsodeia engleriana* De Wild. & Th. Dur.  
 syn.: *Rinorea gracilipes* Engl.; *R. ardisiiflora* sensu F.W.T.A., éd. 2 non (Oliv.) Kuntze sensu stricto.  
 subsp. **albersii** (Engl.) Grey-Wilson, l.c.: 113 — *Icon.*: l.c.: 112.  
 bas.: *Alsodeia albersii* Engl.  
 subsp. **ardisiiflora** (Oliv.) Grey-Wilson, l.c.: 113 — *Icon.*: l.c.: 112.  
 bas.: *Alsodeia ardisiiflora* Oliv.  
 syn.: *R.* "sp. A" Robson, Fl. Zamb., 1: 254, 1960; *R. holtzii* Engl.; *R. kimiloloensis* Taton<sup>1</sup>  
 subsp. **myrsinifolia** (Dunkley) Grey-Wilson, l.c.: 114.  
 bas.: *Rinorea myrsinifolia* Dunkley  
**arborea** (Thou.) Baill. — F.Z.  
**aylmeri** Chipp — F.W.T.A., éd. 2; Kew Bull., 16: 426, 1963.

## RINOREA

- beniensis** Engl.; K. B., 16: 411, 1963 — *Icon.*: Fl. Congo, Rw. Bur., Violaceae: 13, 1969 (détail); Fl. Trop. East Afr., Violaceae: 18, 1986.  
**brachypetala** (Turcz.) O. Ktze. — K. B., 16: 421, 1963 — *Icon.*: Paulin, pl. face p. 16.  
 syn.: *R. poggei* Engl.; *R. aucuparia* (Oliv.) Kuntze  
 var. **brachypetala**  
 var. **velutina** Taton  
**breviracemosa** Chipp — F.W.T.A., éd. 2.  
**bussei** M. Brandt — F.W.T.A., éd. 2.  
**cafassi** Chiov.  
**campoensis** Brandt ex Engl.  
**castaneoides** (Oliv.) Kuntze; Kew Bull., 16: 428, 1963.  
**caudata** (Oliv.) O. Ktze  
**cerasifolia** Brandt — F.C.R.B. — *Icon.*: Paulin, pl. face p. 18.  
 syn.: *R. giorgii* auct.: Tisserant, Bull. Soc. Bot. France, 102: 33, 1955, p.p.  
**claessensii** De Wild. — F.C.R.B. — *Icon.*: l.c., Violaceae: 52, 1969 (détail).  
**comperei** Taton — F.C.R.B.  
**convallarioides** (Bak. f.) Eyles — F.Z.  
 subsp. **convallarioides**  
 subsp. **occidentalis** Grey-Wilson, l.c.: 115 — *Icon.*: Fl. West Trop. Afr., éd. 2, 1 (1): 102, 1954.  
 syn.: *R. convallariiflora* Brandt  
 subsp. **marsabitensis** Grey-Wilson, l.c.: 115 — *Icon.*: l.c. 117.  
**crassifolia** (Bak. f.) De Wild. — F.W.T.A., éd. 2.  
**dentata** (P. Beauv.) O. Ktze — F.W.T.A., éd. 2; Kew Bull., 36: 116 — *Icon.*: Paulin, pl. face p. 19.  
**dionysiana** Taton — F.C.R.B. — *Icon.*: l.c., Violaceae: 46, 1969 (détail).  
**djalonensis** A. Chev. ex Hutch. & Dalz. — F.W.T.A., éd. 2 — *Icon.*: Mém. Mus. Nat. Hist. Nat., n.s., sér. B, Bot., 20: 259, 1971.  
**dubia** De Wild. — F.C.R.B. — *Icon.*: l.c., Violaceae: 37, 1969 (détail).  
**ebolowensis** Brandt — F.C.R.B. — *Icon.*: l.c., Violaceae: 11, 1969.  
**elliptica** (Oliv.) Kuntze; K.B., 16: 417, 1963 — *Icon.*: Melchior, Nat. Pflanzenfam., éd. 2, 21: 351, 1925 (détail); Fl. Trop. East Afr., Violaceae: 18, 1986.  
**exappendiculata** Engl.  
**ferruginea** Engl. — K.B., 16: 426, 1963 — F.M. — *Icon.*: Fl. Trop. East Afr., Violaceae: 14, 1986.  
 syn.: *R. gazensis* (Bak. f.) Brandt  
**gillettii** De Wild. — F.C.R.B.  
**gossweileri** Exell — C.F.A.  
**ilicifolia** (Welw. ex Oliv.) O. Ktze<sup>2</sup>; Kew Bull., 16: 409, 1963 — F.W.T.A., éd. 2 — *Icon.*: Paulin, pl. face p. 22; Fl. Trop. East Afr., Violaceae: 6, 1986.  
 syn.: *R. angolensis* Exell; *R. ilicifolia* Engl. var. *khuuensensis* (Engl.) Tennant, pro parte.  
 subsp. **ilicifolia** — *Icon.*: Kew Bull., 36: 119, 1981.  
 var. **ilicifolia**  
 var. **amplexicaulis** Grey-Wilson, l.c.: 118 — *Icon.*: l.c.: 119.  
**insularis** Engl. — K.B., 16: 428, 1963.  
**ituriensis** Brandt — F.C.R.B.

<sup>1</sup>Vide Bull. Jard. Bot. Natl. Belgique, 50: 515, 1980.<sup>2</sup>A l'état stérile confondu avec *Rawsonia lucida* Hart. (Flacourtiaceae).

## RINOREA

- jaundensis* Engl.  
*johnstonii* (Stapf) Brandt — F.W.T.A., éd. 2.  
*kamerunensis* Engl. — F.W.T.A., éd. 2.  
*keayi* Brenan — F.W.T.A., éd. 2 — *Icon.*: l.c., 1 (1): 102, 1954.  
*kibbiensis* Chipp — F.W.T.A., éd. 2.  
*kisavuensis* Taton — F.C.R.B. — *Icon.*: l.c., Violaceae: 49, 1969 (détail).  
*latibracteata* Brandt — F.C.R.B.  
*laurentii* De Wild. — F.C.R.B. — *Icon.*: l.c., Violaceae: 41, 1969 (détail).  
 var. *laurentii*  
 var. *velutina* Taton  
*ledermannii* Engl. — F.W.T.A., éd. 2.  
*liberica* Engl. — F.W.T.A., éd. 2.  
*longifolia* De Wild. — F.C.R.B. — *Icon.*: l.c., Violaceae: 57, 1969 (détail).  
*longisepala* Engl. — F.W.T.A., éd. 2.  
*malembaensis* Taton — F.C.R.B. — *Icon.*: l.c., Violaceae: 63, 1969 (détail).  
*mayumbensis* Exell — C.F.A.  
*microdon* M. Brandt — F.W.T.A., éd. 2.  
*microglossa* Engl.  
*mildbraedii* Brandt — F.C.R.B. — *Icon.*: l.c., Violaceae: 38, 1969 (détail).  
*oblanceolata* Chipp — F.W.T.A., éd. 2.  
*oblongifolia* (C. H. Wright) Marquand ex Chipp; Kew Bull., 16: 425, 1963 — F.W.T.A., éd. 2 — *Icon.*: Paulin, pl. face p. 20; Fl. Congo, Rw. Bur., Violaceae: 29, 1969.  
 syn.: *R. bondjorum* A. Chev. nom. nud.  
*oliveri* Dur. & Schinz — C.F.A.  
*oppositifolia* Exell — C.F.A.  
*oubanguiensis* Ch. Tiss.  
*oxycarpa* Exell — C.F.A.  
*parviflora* Chipp — F.W.T.A., éd. 2.  
*pilosa* Chipp — F.W.T.A., éd. 2.  
*prasina* (Stapf) Chipp — F.W.T.A., éd. 2.  
*preussii* Engl. — F.W.T.A., éd. 2 — *Icon.*: Fl. Congo, Rw. Bur., Violaceae: 40, 1969 (détail).  
*raymondiana* Taton — F.C.R.B. — *Icon.*: l.c., Violaceae: 23, 1969.  
*rubrotincta* Chipp — F.W.T.A., éd. 2.  
*rudolphiana* Taton — F.C.R.B. — *Icon.*: l.c., Violaceae: 45, 1969 (détail).  
*sapinii* De Wild. — F.C.R.B. — *Icon.*: l.c., Violaceae: 43, 1969 (détail).  
*scheffleri* Engl.; Kew Bull., 36: 120, 1981.  
*sciaphila* Brandt — F.C.R.B.  
*seleensis* De Wild. — F.C.R.B.  
*sinuata* Chipp  
*somalensis* Chiov. — E.P.A. — *Icon.*: Chioyenda, Fl. Somalia, 3, tab. II h.t., 1936.  
*squamosa* (Boiv. ex Tul.) Baill. — *Icon.*: Grandidier, Hist. Madag. [Plantes], Atlas, t. 136, 1890.  
 subsp. *kassneri* (Engl.) Grey — Wilson, l.c.: 120.  
 bas.: *R. kassneri* Engl.  
*stipulata* Exell — C.F.A.  
*subauriculata* Chipp  
*subglandulosa* De Wild. — F.C.R.B.  
*subintegrifolia* (P. Beauv.) O. Ktze — F.W.T.A., éd. 2 — *Icon.*: l.c., 1 (1): 102, 1954; Kew Bull., 16: 429, 1963.  
 fa. *subintegrifolia*  
 syn.: *R. amaniensis* Brandt

## RINOREA SUBINTEGRIFOLIA

- fa. *parvifolia* Roberty, Bull. I.F.A.N., 16: 793, 1954.  
*subsessilis* Brandt — F.C.R.B. — *Icon.*: Paulin, pl. face p. 23.  
*talbotii* (Bak. f.) De Wild. — F.W.T.A., éd. 2.  
*thomensis* Exell — K.B., 16: 429, 1963.  
*tortuosa* Taton — F.C.R.B. — *Icon.*: l.c., Violaceae: 25, 1969 (détail).  
*tshingandaensis* Taton — F.C.R.B.; Kew Bull., 36: 129, 1981 — *Icon.*: l.c.: 117.  
*varia* Chipp  
*verrucosa* Chipp  
*wagemansii* Taton — F.C.R.B. — *Icon.*: l.c., Violaceae: 22, 1969 (détail).  
*welwitschii* (Oliv.) Kuntze; K.B., 16: 418, 1963 — *Icon.*: Paulin, pl. face p. 24 et 36.  
 syn.: *R. elliotii* Engl.; *R. arenicola* Brandt; *R. longicuspis* Engl.; *R. banguensis* Engl.  
 subsp. *welwitschii*  
 subsp. *tanzanica* Grey-Wilson, l.c.: 121.  
*whytei* (Stapf) Brandt — F.W.T.A., éd. 2.  
*youngii* Exell & Mendonça — K.B., 16: 428, 1963.  
*zenkeri* Engl.

## HYBRIDES:

- Rinorea angustifolia* subsp. *albersii* × *R. ferruginea* — F.T.E.A.  
 syn.: *R. subumbellata* Brandt  
*elliptica* × *R. ferruginea* — F.T.E.A.  
*ferruginea* × *R. squamosa* subsp. *kassneri* — F.T.E.A.

## SONT MAL CONNUS:

- Rinorea ardisiiflora* (Welw. ex Oliv.) Kuntze var. *salicifolia* Taton  
 sp. n° 1 — F.C.R.B.  
 sp. n° 2 — F.C.R.B.  
 sp. n° 3 — F.C.R.B.  
 sp. n° 4 — F.C.R.B.  
 sp — C.F.A.  
*kemoensis* A. Chev., descrip. gall.  
 spec. affinis *R. kaessneri* Engl. — E.P.A.  
*strictiflora* (Oliv.) Exell & Mendonça — K.B., 16: 428, 1963. (*R. castaneoides*).  
*Rinorea amaniensis* Engl. ex Brandt = *R. subintegrifolia*  
*angolensis* Exell = *R. ilicifolia*  
*ardisiiflora* (Welw. ex Oliv.) Kuntze = *R. angustifolia*  
 subsp. *ardisiiflora*  
*arenicola* Brandt = *R. welwitschii*  
*aucuparia* (Oliv.) Kuntze = *R. brachypetala*  
*banguensis* Engl. = *R. welwitschii*  
*bondjorum* A. Chev. = *R. oblongifolia*  
*convallariiflora* Brandt = *R. convallarioides* subsp. *occidentalis*  
*coriacea* Berh. = *Scottelia leonensis* Oliv. (Flacourtiaceae)  
*elliotii* Engl. = *R. welwitschii*  
*gazensis* (Bak. f.) Brandt = *R. ferruginea*  
*giorgii* auct.: Tisserant p.p. = *R. cerasifolia*  
*gracilipes* Engl. = *R. angustifolia*  
*holtzii* Engl. = *R. angustifolia* subsp. *ardisiiflora*  
*ilicifolia* Engl. var. *khutuensis* (Engl.) Tenn. p.p. = *R. ilicifolia*  
*kassneri* Engl. = *R. squamosa*  
*khutuensis* Engl. = *R. ilicifolia* var. *khutuensis*  
*kimiloloensis* Taton = *R. angustifolia*  
*longicuspis* Engl. = *R. welwitschii*  
*lualensis* Exell & Mendonça = *R. angustifolia*

## RINOREA

- myrsinifolia* Dunkley = **R. angustifolia**  
*poggei* Engl. = **R. brachypetala**  
*subumbellata* Brandt = **R. angustifolia** subsp. *albersii* ×  
**R. ferruginea**  
*uniflora* Exell = **R. angustifolia**  
 sp. A. sensu Robson, Fl. Zambes., 1: 254, 1960 = **R. angustifolia** subsp. *ardisiiflora*

## VIOLA / 5

GREY-WILSON, C. (1981). Notes on African Violaceae. *Kew Bull.* 36: 103-126.  
 STORK, A. L. (1965). *Studier i Viola abyssinica-komplexet* 1 vol. 126 p., Thèse Université de Lund (Suède).

**Viola abyssinica** Steud. ex Oliv. — F.W.T.A., éd. 2.; *Kew Bull.*, 15: 66, 1961. — *Icon.*: Fl. Zamb., 1 (1): 259, 1960.

syn.: *V. zongia* Tul.

**cinerea** Boiss. — E.P.A.

var. **cinerea**

var. **erythraea** Fiori

var. **soyrae** (Chiov.) Cuf.

bas.: *V. erythraea* var. *soyrae* Chiov.

**eminii** (Engl.) Fries — F.C.R.B. — *Icon.*: *Kew Bull.*, 36: 124, 1981.

var. **eminii**

bas.: *V. abyssinica* Steud. ex Oliv. var. *eminii* Engl.

syn.: *V. abyssinica* var. *ulugurensis* Engl.;  
*V. mearnsii* Standl., non Merrill

var. **duriprati** (Fries) Stork (= ? *V. abyssinica* ×  
*V. nannae*) — Stork, o.c.: p. 66.

bas.: *V. duriprati* Fries

**nannae** Fries — *Icon.*: *Kew Bull.*, 36: 124, 1981.

**somalensis** Engl. — E.P.A.

## HYBRIDES:

**Viola abyssinica** × **V. eminii**

**eminii** × **V. nannae**

## R E S E D A C E A E

ABDALLAH, M. (1967, 1978). The Resedaceae, A taxonomical revision of the family. *Meded. Landb. Wageningen* 1967 (8), 98 pp.; ibidem (final instalment), *Meded. Landb. Wageningen* 1978 (14), 1 vol. p. 99-416, 1978 (Abdallah & H. C. D. De Wit).

MITRA, K. & S. N. MITRA (1976). Pollen morphology in relation to taxonomy and plant geography of Resedaceae. *Bull. Bot. Surv. India* 18: 194-202.

SOBICK, U. (1983). Blütenentwicklungsgeschichtliche Untersuchungen an Resedaceen unter besonderer Berücksichtigung von Androeceum und Gynoeceum. *Bot. Jahrb. Syst.* 104: 203-248.

Caylusea  
 Ochradenus  
 Oligomeris  
 Randonia  
 Reseda  
 Stefaninia = Reseda

## CAYLUSEA / 3

TAYLOR, P. (1958). The genus "Caylusea" St Hil. in Tropical Africa. *Kew Bull.* 1958, 2: 283-286.

**Caylusea abyssinica** (Fres.) Fisch. & Mey.<sup>1</sup> — K.B. — *Icon.*: *Meded. Landb. Wagen.*, 1967 (8), fig. 2, 4 h.t., 1967.

**hexagyna** (Forsk.) M. L. Green — K.B. — *Icon.*: l.c., fig. 3.

**latifolia** P. Tayl. — K.B. — *Icon.*: l.c., fig. 5.

## OCHRADENUS / 2

MILLER, A. G. (1984). A Revision of Ochradenus. *Notes Roy. Bot. Gard. Edinburgh* 41: 491-504.

**Ochradenus baccatus** Del. — F.P.A.E.S. — *Icon.*: *Meded. Landb. Wagen.*, 1967: fig. 7, 8.

**randonioides** Abdallah — *Icon.*: l.c., fig. 11.

syn.: *Randonia somalensis* Schinz; *Ochradenus somalensis* Bak.

var. **randonioides**

var. **glaber** Abdallah

## OLIGOMERIS / 1

**Oligomeris linifolia** (Vahl) Macbride — F.A. du N.; *Kew Bull.*, 4: 301-303, 1949 — *Icon.*: *Meded. Landb. Wagen.*, 1967: fig. 14, 16.

## RANDONIA / 1

**Randonia africana** Coss. — F.A. du N. — *Icon.*: *Flora of Libya*, 34: 7, 1977.

*Randonia somalensis* Schinz = **Ochradenus randonioides**

## RESEDA / 8

**Reseda amblycarpa** Fres. — *Icon.*: Abd. & De Wit, fig. 24 h.t.

var. **amblycarpa**

var. **somala** Chiov.

**arabica** Boiss. — Adam, J.A.T.B.A., 9: 368, 1962 — *Icon.*: l.c., fig. 27.

subsp. **arabica**

var. **arabica**

**ellenbeckii** Perk. — *Icon.*: l.c., fig. 41.

**gilgiana** Perk. — *Icon.*: l.c., fig. 45.

var. **gilgiana**

var. **brachycarpa** Abd. & De Wit

var. **nogalensis** (Chiov.) Abd. & De Wit

bas.: *R. nogalensis* Chiov.

**migiurtinorum** Chiov. — *Icon.*: l.c., fig. 64.

**oligomeroides** Schinz — *Icon.*: l.c., fig. 68.

**telephifolia** (Chiov.) Abd. & De Wit — *Icon.*: l.c., fig. 81.

bas.: *Stefaninia telephifolia* Chiov.

**villosa** Coss. — *Icon.*: l.c., fig. 87; Chevalier, Fl. viv., 1: 252, 1938.

## ESPÈCES MAL CONNUES:

*Reseda massae* Chiov. (type: Massa 708).

*somalensis* Bak. f.

## SONT CULTIVÉS:

**Reseda luteola** L. — F.C.B.R.-U. — *Icon.*: l.c., fig. 60

**odorata** L. — F.Z. — *Icon.*: l.c., fig. 67; Maire, Fl. Afr. Nord, 14: 193, 1977.

## P O L Y G A L A C E A E

LEINFELLNER, W. (1972). Zur Morphologie des Gynözeums der Polygalaceen. *Österr. Bot. Zeit.* 120: 51-76.

PETIT, E. (1956). Note supplémentaire sur les Polygalaceae du Congo belge et du Ruanda-Urundi. *Bull. Jard. Bot. Etat, Bruxelles* 26: 259-264.

<sup>1</sup>Voir Mabberley (Taxon, 32: 86, 1983).

Atroxima  
Carpolobia  
Muraltia  
Polygala  
Securidaca

### ATROXIMA / 2

BRETELER, F. J. & A. S. SWISSAERT-HOUWING (1977). Revision of *Atroxima* Stapf and *Carpolobia* G. Don (Polygalaceae). *Meded. Landb. Wageningen* 1977 (18), 1 fasc. 45 p.

*Atroxima afzeliana* (Oliv. ex Chod.) Stapf — F.W.T.A., éd. 2 — *Icon.*: l.c.: 18, 1977.

syn.: *A. congolana* Petit p.p.

*liberica* Stapf — F.W.T.A., éd. 2 — *Icon.*: Ic. Pl. Afr., 7, n° 145, 1965; l.c.: 18, 1977.

syn.: *A. congolana* Petit p.p.

*Atroxima gossweileri* Exell = *Carpolobia gossweileri*

### CARPOLOBIA / 4

BRETELER, F. J. & al. (1977). Vide *Atroxima*.

DELANDE, C. & M. DAVREUX (1972). Identification de la saponine extraite de *Carpolobia glabrescens*. *Bull. Soc. Sci. Liège* 41: 573-575.

*Carpolobia alba* G. Don — F.W.T.A., éd. 2 — *Icon.*: Aké Assi, Contr. pharmac. Emp. Centrafr.: 123, 1978; Breteler & coll.: 25, 1977.

syn.: *C. glabrescens* Hutch. & Dalz.; *C. delvauxii* Petit

*goetzei* Gürke — F.C.B.R.-U. — *Icon.*: l.c.: 31, 1977.

syn.: *C. suaveolens* Meikle; *C. leandriana* (Desc.) Bret.; *C. conradsiana* Engl.

*gossweileri* (Exell) Petit — F.C.B.R.-U. — *Icon.*: l.c. 36, 1977.

*lutea* G. Don — F.W.T.A., éd. 2 — *Icon.*: Ic. Pl. Afr., 4, n° 80, 1957; l.c.: 39, 1977.

*Carpolobia* sp. — F.P.A.E.S. = peut-être *C. goetzei*.

*dubia* Don = *Baphia capparifolia* subsp. *polygalacea* (Fabaceae).

*versicolor* Don = *Baphia nitida*

### MURALTIA / 1

LEVYNS, M. R. (1954). The genus *Muraltia*. *J. South Afr. Bot.*, Suppl. Vol. 2, 1 vol. 247 p.

*Muraltia flanaganii* Bolus — F.Z. — *Icon.*: l.c., 1 (1): 306, 1960.

### POLYGALA / 132

DELANDE, C. & M. DAVREUX (1972). Identification de la saponine extraite de *Polygala erioptera*. *Bull. Soc. Sci. Liège* 41: 576-578.

GLEDINNING, D. (1960). Cytology of *Polygala*. *Nature* 188: 604-605.

LARSEN, K. (1959). On the cytological pattern of the genus *Polygala*. *Bot. Not.* 112: 369-371.

MILBY, T. (1976). Studies in the floral anatomy of *Polygala*. *Amer. J. Bot.* 63: 1319-1326.

PAIVA, J. (1968). Espécies novas de *Polygala* da Africa tropical. *Portug. Acta Biol.*, B 9: 168-180.

PAIVA, J. A. R. (1979). Economic aspects of Polygalaceae in Kunkel (Ed.), Taxonomic aspects of African economic botany. *Proceed. IX Plenary Meeting A.E.T.F.A.T.*, Las Palmas: 61-62.

PAIVA, J. A. R. (1982). A new species within the *Polygala capillaris*-complex. Beiträge zur Flora von West-Afrika, Nr. 17. *Willdenowia* 12: 51-54.

PAIVA, J. A. R. (1984). The genus *Polygala* (Polygalaceae) in the Cape Verde Islands. *Bol. Soc. Brot.*, Sér. 2, 57: 357-362.

PAIVA, J. A. R. (1988). Notes on Arabian *Polygala* L. (Polygalaceae). *Anales Jard. Bot. Madrid*. 45: 151-158.

PAIVA, J. & M. ALVES (1973). Cytology on *Polygala* from Angola. *Bol. Soc. Brot.* 47: 37-62.

*Polygala abyssinica* R. Br. ex Fresen. — F.P.A.E.S.

*acicularis* Oliv. — F.W.T.A., éd. 2.

*adamsonii* Exell — F.Z.

*aethiopica* Chodat — E.P.A.

*africana* Chodat — F.C.B.R.-U. — *Icon.*: Fl. Zamb., 1 (1): 330, 1960.

*albida* Schinz — F.Z.

syn.: *P. stanleyana* Chodat

var. *albida*

var. *angustifolia* (Chodat) Exell — *Icon.*: Troupin, Fl. Rwanda, Spermat., 2: 277, 1983.

*angolensis* Chodat — C.F.A.

*antunesii* Gürke — C.F.A.

*arenaria* Willd. — F.W.T.A., éd. 2 — *Icon.*: Fl. West Trop. Afr., éd. 2, 1 (1): 113, 1954.

*arenicola* Gürke — F.Z.

*atacorensis* Jac.-Fél. — F.W.T.A., éd. 2 — *Icon.*: Bull. Soc. Bot. France, 99: 68 (détail), 1952.

*baikiei* Chodat — F.W.T.A., éd. 2.

*bakeriana* Chodat — F.C.B.R.-U. — *Icon.*: l.c., 7: 265, 1958.

*baumii* Gürke — F.Z.

*bennae* Jac.-Fél. — F.W.T.A., éd. 2 — *Icon.*: Bull. Mus. Nat. Hist. Nat., sér. 2, 10: 441, 1938.

*britteniana* Chodat — F.Z.

*butyracea* Heckel; Chillou, Rev. Bot. Appliq., 4: 446-454, 1924. — F.W.T.A., éd. 2 — *Icon.*: Lejeunia, 16: 35, 1952 (1955).

*cabrae* Chodat — F.W.T.A., éd. 2.

*capillaris* E. Mey. ex Harv. — F.C.B.R.-U.

var. *capillaris*

var. *bosobolensis* Petit

var. *tukpwoensis* Petit

*carrisoana* Exell & Mendonça — F.C.B. — *Icon.*: C.F.A., 1 (2): pl. XX face p. 362, 1951.

*claessensii* Chodat — F.C.B.R.-U.

*conosperma* Boj. — E.P.A.

*cristata* P. Taylor — F.W.T.A., éd. 2.

*dewevrei* Exell — F.C.B.R.-U.

var. *dewevrei*

var. *schmitzii* Petit

*ellenbeckii* Gürke ex Chodat — E.P.A.

*engleri* Chodat — F.C.B.R.-U. — *Icon.*: l.c., 7: 245, 1958.

*erioptera* DC. — F.W.T.A., éd. 2. — *Icon.*: Bhandari, Flora Indian desert: 46, 1978.

fa. *erioptera*

fa. *fallax* Roberty

*erlangeri* Gürke ex Chodat — E.P.A.

*exelliana* Troupin — F.C.B.R.-U.

*fernandesiana* Paiva — *Icon.*: Bol. Soc. Brot., ser. 2A, 53: pl. h.t. après p. 1462, 1981.

*ficalhoana* Exell & Mendonça — C.F.A.

*filiculis* Baill. — F.Z.

*filifera* Chodat

*fragilis* Paiva, Portug. Acta Biol., B, 9: 175, 1968.

*francisci* Exell — F.Z.

*friesii* Chodat — F.Z.

*ganguelensis* Exell & Mendonça — C.F.A.

*gazensis* Bak. f. — F.Z. — *Icon.*: Bot. Not., 1935: 367, 1935.

*gilletiana* Petit — F.C.B.R.-U.

*gilletii* Paiva

syn.: *P. kassasii* Chrtek — *Icon.*: Preslia, 48: 83, 1976.



## POLYGALA

- goetzei* Gürke — F.Z.  
*gomesiana* Welw. ex Oliv. — F.Z.  
*gondarensis* Chiov. — E.P.A.  
*gossweileri* Exell & Mendonça — F.Z.  
*goudahensis* Paiva "inédit" — Ethiopie, Djibouti.  
*guineensis* Willd. — F.W.T.A., éd. 2.  
*homblei* Exell — F.C.B.R.-U.  
*hottentotta* C. Presl — F.Z.  
*huillensis* Welw. ex Oliv. — C.F.A.  
*irregularis* Boiss. — F.W.T.A., éd. 2 — *Icon.*: Bhandari, Flora Indian desert: 47, 1978.  
     var. *irregularis*  
*kagerensis* Lebrun & Taton — F.C.B.R.-U. — *Icon.*: Troupin, Fl. Rwanda, Spermat., 2: 279, 1983.  
*kalaxariensis* Schinz — F.C.B.R.-U.  
*kasikensis* Exell — F.C.B.R.-U.  
*katangensis* Exell — F.C.B.R.-U.  
*laxifolia* Exell — C.F.A.  
*lecardii* Chodat — F.W.T.A., éd. 2.  
*limae* Exell — F.Z.  
*liniflora* Boj. ex Chodat — F.P.A.E.S.  
*loanzensis* Exell — F.C.B.R.-U.  
*luenensis* Paiva, Portug. Acta Biol., B, 9: 175, 1968.  
*luteo-viridis* Chodat — F.C.B.R.-U.  
*macrostigma* Chodat — F.C.B.R.-U.  
*marensis* Burt Davy — F.Z.  
*matteiana* Pampanini — E.P.A.  
*mellitoides* Chodat — F.C.B.R.-U.  
*mendesii* Paiva, Portug. Acta Biol., B, 9: 170, 1968.  
*mendoncae* Petit — F.C.B.R.-U.  
*meonantha* Chodat — E.P.A.  
*messambuziensis* Paiva, Portug. Acta Biol., B, 9: 168, 1968.  
*minuta* Paiva, Willdenowia, 12: 51, 1982 — *Icon.*: l.c.: 53.  
     syn.: *P. micrantha* auct.: P. Taylor in Hutch. & Dalz., Fl. West Trop. Afr., ed. 2, 1 (1): 112, 1954 p.p. non Perr. & Guill.; *P. paludosa* auct.: A. Chev., Expl. Bot. Afr. Occ. Fr., 13: 41, 1920, p.p. non St-Hill.  
*mossamedensis* Paiva, Portug. Acta Biol., B, 9: 173, 1968.  
*multiflora* Poir. — F.W.T.A., éd. 2.  
*multifurcata* Mildbr.  
*murati* Jacq.-Fél. — *Icon.*: Bull. Soc. Bot. France, 99: 68, 1952 (détail).  
*myriantha* Chodat — F.W.T.A., éd. 2.  
*myrtillopsis* Welw. ex Oliv. — C.F.A.  
*nambalensis* Gürke — F.C.B.R.-U.  
*nematophylla* Exell — C.F.A.  
*nilotica* Chodat — F.P.A.E.S.  
*nyikensis* Exell — F.Z.  
*obtusissima* Hochst. ex Chodat  
     var. *obtusissima*  
     var. *somalensis* Chiov.  
         syn.: "*P. senensis* var. *somalensis*" sensu Cuf.  
*ohlendorfiana* Eckl. & Zeyh.  
*oliverana* Exell & Mendonça — C.F.A.  
*paludicola* Gürke — C.F.A.  
*pearsonii* Exell — C.F.A.

## POLYGALA

- perrottetiana* Paiva, Willdenowia, 12: 52, 1982.  
     syn.: *P. micrantha* Perr. & Guill., 1831, non Thunb., 1800; P. Taylor in Hutch. & Dalz., Fl. West Trop. Afr., éd. 2, 1 (1): 112, 1954 p.p.  
*persicariifolia* DC. — F.W.T.A., éd. 2 — *Icon.*: Blumea, 14: 264, 1966.  
*petitiana* A. Rich. — F.W.T.A., éd. 2 — *Icon.*: Fl. Congo belge, Ru.-Ur., 7: 277, 1958.  
     var. *petitiana*  
     var. *calceolata* Norl.  
     var. *parviflora* Exell  
*pobeginii* A. Chev. & Jac.-Fél. — F.W.T.A., éd. 2 — *Icon.*: Chevalier, Fl. viv., 1: 259, 1938.  
*poggei* Gürke — F.C.B.R.-U.  
*producta* N. E. Br. — F.Z.  
*pygmaea* Gürke — F.C.B.R.-U.  
*rarifolia* DC. — F.W.T.A., éd. 2.  
*rehmannii* Chodat — F.Z. — *Icon.*: Bot. Not., 1935: 363, 1935.  
*resendeana* Paiva, Portug. Acta Biol., B, 9: 172, 1968.  
*rivularis* Gürke — F.Z.  
*robsonii* Exell — F.Z., 1 (2): 566, 1961.  
*robusta* Gürke — F.C.B.R.-U.  
*rupicola* Hochst. & Steud. — E.P.A.; Paiva, Anales Jard. Bot. Madrid, 45: 153, 1988.  
*ruwenzoriensis* Chodat — F.C.B.R.-U. — *Icon.*: Troupin, Fl. Rwanda, Spermat., 2: 281, 1983.  
*sadebeckiana* Gürke — F.Z.  
*sansibarensis* Gürke  
*schinziana* Chodat — F.Z.  
*schweinfurthii* Chodat — F.P.A.E.S.  
*seminuda* Harv. — F.Z.  
*senensis* Klotzsch — F.P.A.E.S. — *Icon.*: Andrews, The Flow. Pl. Anglo-Egypt. Sudan, 1: 71, 1950.  
     var. *senensis*  
     var. *callicola* (Chodat) Paiva, Anales Jard. Bot. Madrid, 45: 157, 1988.  
         bas.: *P. callicola* Chodat  
*sennii* Chiov. — E.P.A.  
*septentrionalis* Troupin — F.C.B.R.-U.  
*somaliensis* Bak. — E.P.A.  
*sparsiflora* Oliv. — F.W.T.A., éd. 2.  
*sphenoptera* Fres. — F.C.B.R.-U. — *Icon.*: l.c., 7: 253, 1958.  
     var. *sphenoptera*  
     var. *fischeri* (Gürke) Petit  
         bas.: *P. fischeri* Gürke  
*spicata* Chodat — F.C.B.R.-U.  
*stanleyana* Chodat — F.W.T.A., éd. 2 — *Icon.*: Chevalier, Fl. viv., 1: 258, 1938.  
*stenopetala* Klotzsch — F.Z.  
     syn.: *P. viminalis* Gürke  
*studneri* Chodat — E.P.A.; Paiva, Anales Jard. Bot. Madrid, 45: 152, 1988.  
     syn.: *P. negrii* Chiov.  
*tenuicaulis* Hook. f. — F.W.T.A., éd. 2.  
*teretifolia* L.f. — F.Z. — *Icon.*: Bot. Not., 1935: 367, 1935.  
*tinctoria* Vahl — E.P.A.  
*tisseranti* Jac.-Fél. — *Icon.*: Bull. Soc. Bot. France, 99: 67, 1952.  
*torrei* Exell — F.Z.

## POLYGALA

- transvaalensis** Chodat — F.Z.  
**ukirensis** Gürke — F.W.T.A., éd. 2.  
**uncinata** E. Mey. ex Meissn. — F.Z.  
**usafuensis** Gürke — F.C.B.R.-U.  
**vatkeana** Exell — E.P.A.  
**virgata** Thunb. — F.C.B.R.-U.; Kew Bull., 31: 163-164, 1976 — *Icon.*: Fl. Pl. Afr., 30, 120, pl. 1192, 1955.  
 var. **decora** (Sond.) Harv. — *Icon.*: Fl. Zamb., 1 (1): 330, 1960.  
**welwitschii** Chodat — C.F.A.  
**westii** Exell — F.Z.  
**wilmsii** Chodat — F.Z.  
**wittei** Exell — F.C.B.R.-U.  
**xanthina** Chodat — F.W.T.A., éd. 2.  
**youngii** Exell — F.Z.  
 species indeterminata — E.P.A.  
 sp. aff. **amatymbica** Eckl. & Zeyh. — F.Z.

*Polygala calcicola* Chodat = **P. senensis**

- kassaii** Chrtek = **P. gillettii**  
**micrantha** Perr. & Guill. = **P. perrottetiana**  
**micrantha** auct. = **P. minuta** ou **P. perrottetiana**  
**negrii** Chiov. = **P. steudneri**  
**paludosa** auct. = **P. minuta**  
**phyllostigma** (Chodat) Exell & Mendonça = **P. nambalensis**

SONT MAL CONNUS:

- Polygala* cf. **brittietiana** — C.F.A. (Hundt 42).  
 sp. — C.F.A. Addenda et corrigenda, vol. 1(2).

## SECURIDACA / 2

- COETZEE, H. & P. J. ROBBERTSE (1985). Pollen and tapetal development in *Securidaca longipedunculata*. *S. African J. Bot.* 51: 111-124.  
 JOHNSON, C. T. (1987). Taxonomy of the African species of *Securidaca* (Polygalaceae). *S. African J. Bot.* 53: 5-11.  
 KRÜGER, H. & P. J. ROBBERTSE (1988). Floral ontogeny of *Securidaca longipedunculata* Fresen. (Polygalaceae), including inflorescence morphology. In: LEINS, P. & al., éd., *Aspects of floral development*: 159-168. Cramer, Berlin & Stuttgart.  
 METOU, G. & al. (1989). Plantes de la pharmacopée sénégalaise: activité anti-inflammatoire chez le rat — des écorces de racine de *Securidaca longipedunculata* Fres. (Polygalaceae). *Bull. Médec. Trad. Pharmacopée* 3/1: 41-46.  
 NIHOUL-GHENNE L. & al. (1967). Etude anatomique et histochimique des écorces du *Securidaca longipedunculata* var. *parvifolia*. *Pl. Med.* 15: 89-96.  
 PRISTA, I. N. & A. CORREIA ALVES (1958). Estudo farmacológico, botânico, químico e farmacodinâmico da *Securidaca longipedunculata*. *Garcia Orta* 6: 131-147.

**Securidaca longipedunculata** Fres. — F.W.T.A., éd. 2 — *Icon.*: Andrews, The Flow. Pl. Anglo-Egypt. Sudan, 1: 74, 1950; Aubréville, Fl. Forest. Soud.-Guin.: 59, 1950.

- var. **longipedunculata**  
 var. **parvifolia** Oliv.

**welwitschii** Oliv. — F.W.T.A., éd. 2 — *Icon.*: Chevalier, Fl. viv., 1: 274, 1938.

## VOCHYSIACEAE

- LOPES, J. L. C., J. N. C. LOPES & H. F. LEITAO FILHO (1979). 5-Deoxyflavones from the Vochysiaceae. *Phytochemistry* 18: 362.  
 QUIRK, J. T. (1980). Wood anatomy of the Vochysiaceae. *I.A.W.A. Bull.* 1(4): 172-179.

## ERISMADELPHUS / 2

KEAY, R. W. J. & F. A. STAFLEU (1953). *Erisma delphus*. *Acta Bot. Neerl.* 1: 594.

**Erisma delphus exsul** Mildbr. — F.W.T.A., éd. 2 — *Icon.*: Fl. West Trop. Afr., éd. 2, 1 (1): 115, 1954.

var. **exsul**

var. **platyphyllus** Keay & Stafleu

**sessilis** Keay & Stafleu — *Icon.*: Acta Bot. Neerl., 1: 596, 1953.

## CRASSULACEAE

- BORISOVSKAYA, G. (1960). Anatomico-systematic investigation of some representatives of Crassulaceae. *Vestn. Leningrad Univ.* 21, Ser. Biol., H. 4: 159-162.  
 COMBIER, H. & M. JAY (1967). Distribution des flavonoïdes chez les Crassulacées. *Plantes médicinales. Phytothérapie. Fr.* 1: 165-170.  
 FERNANDES, R. B. (1978, 1982). Crassulaceae africanae novae vel minus cognitae. *Bol. Soc. Brot., Sér. 2A*, 52: 165-220; II. Ibidem, 55: 95-116.  
 FRIEDRICH, H. C. (1978). Aus der Forschung: Crassulaceenstudien im südlichen Afrika. *Jahresber. Generaldirekt. Staatl. Naturwiss. Samml. Bayerns* 1977: 47-52.  
 JENSEN, L. (1968). Primary stem vascular patterns in three subfamilies of the Crassulaceae. *Amer. J. Bot.* 55: 553-563.  
 RESENDE, F. (1956). Híbridos intergenéricos e interspecíficos em Kalanchoideae. I. *Bol. Soc. Port. Cienc. Nat., 2e sér.*, 6: 241-244.  
 SHARMA, A. & S. GHOSH (1967). Cytotaxonomy of Crassulaceae. *Biol. Zentralbl.* 86, suppl.: 313-336.  
 SUBRAMANYAM, K. (1962). Embryology in relation to systematic botany with particular reference to Crassulaceae in plant embryology. *Symposium Univ. Delhi*, 1960: 94-112.  
 UHL, C. M. (1956). The Crassulaceae and cytology. *Cact. Succ. J. (Los Angeles)* 28: 28-30.  
 UHL, C. (1963). Chromosomes and phylogeny of the Crassulaceae. *Cact. Succ. J. (Los Angeles)* 35: 80-84.  
 WICKENS, G. E. (1982). Miscellaneous notes on *Crassula*, *Bryophyllum* and *Kalanchoe*. Studies in the Crassulaceae for the "Flora of Tropical East Africa": III. *Kew Bull.* 36: 665-674.

Aeonium  
 Afrovivella  
 [Bryophyllum]  
 [Bulbardia]  
 Cotyledon  
 Crassula  
 [Crassularia]  
 Helophyllum = Crassula  
 Hypogophyllum  
 Kalanchoe  
 Sedum  
 [Sempervivum]  
 Tillaea = Crassula  
 Umbilicus

## AEONIUM / 2

- HEJLOVA-VILDOVA, L. (1974). *Aeonium*. *Succulenta (Amsterdam)* 53: 114-115, 118, 129-130.  
 LIU, H.-Y. (1989). Systematics of *Aeonium* (Crassulaceae). *Special Publ. Natl. Mus. Nat. Sci. Taichung* 3: 1-102.

**Aeonium leucoblepharum** Webb ex A. Rich. — F.T.E.A. — *Icon.*: l.c., Crassulac.: 26, 1987; Fl. Ethiop., 3: 17, 1989.

syn.: *A. leucoblepharum* var. *glandulosum* (Chiov.) Cuf. (bas.: *Sempervivum chrysanthum* Britten var. *glandulosum* Chiov.)

**stuessyi** H.-Y. Liu op. cit. — *Icon.*: Liu (1989): 77.

## \*AFROVIVELLA / 1

**Afrovivella semiensis** (Gay ex A. Rich.) Berger [Corr. Cuf. ("semiensis")] — E. P. A.

## [BRYOPHYLLUM]

LAUZAC-MARCHAL, M. (1974). Réhabilitation du genre Bryophyllum Salisb. (Crassulacées Kalanchoïdées). *Compt. Rend. Séances Acad. Sci. Paris* 278: 2505-2508.

SONT INTRODUITS:

**Bryophyllum miniatum** (Hilsenb. & Boj. ex Tul.) Berger — F.Z. **pinnatum** (Lam.) Oken — F.W.T.A., éd. 2 — *Icon.*: Berhaut, Fl. illustr. Sénégal, 3: 208, 1975 — Originaire de Madagascar?

syn.: *Kalanchoe pinnata* (Lam.) Pers.

**proliferum** Bowie ex Hook. — F.Z. — *Icon.*: vide Index Lond.

**tubiflorum** Harv.<sup>1</sup> — C.F.A. — Originaire de Madagascar — *Icon.*: Fl. Southern Afr., 14: 74, 1985.

Et: **B. crenatum** Bak. (syn.: *K. laxiflora* Bak.); **B. fedschenkoi** (Raym.-Hamet & Perrier) Lauz.-March., **B. proliferum** Bowie, **B. scandens** (Perrier) Berger, **B. schizophyllum** (Bak.) Berger, **B. mortagei** (Raym.-Hamet & Perrier) Wickens (vide F.T.E.A., Crassulaceae: 27-28, 1987).

## [BULLARDIA]

*Bullardia abyssinica* A. Rich., non *Crassularia abyssinica* A. Rich. = *Crassula hedbergii*.

## COTYLEDON / 3

*Cotyledon barbeyi* Schweinf. ex Bak. — F.Z. — *Icon.*: Fl. Southern Afr., 14: 4, 1985.

**oblonga** Haw. — F.Z. — *Icon.*: l.c., 7 (1): 73, 1983.

**orbiculata** L. — C.F.A. — *Icon.*: Fl. Southern Afr., 14: 8, 1985.

var. **orbiculata**

*Cotyledon glandulosa* N.E. Br. aurait été récolté en Zambie (vide F.Z., 7 (1): 74, 1983).

## CRASSULA / 30

DOAK, E. (1981). Some related forms of *Crassula*, part III. *Cactus Succ. J. (Los Angeles)* 53: 290-291.

FRIEDRICH, H.-Ch. (1973). Zur Cytotaxonomie der Gattung *Crassula*. *Garcia Orta, Bot.* 1: 49-65.

FRIEDRICH, H.-Ch. (1979). Vorarbeiten zu einer Monographie der Gattung *Crassula* L. III. *Mitt. Bot. Staatssamml. München* 15: 577-598.

MERXMÜLLER, H. & al. (1971). Cytotaxonomische Untersuchungen zur Gattungsstruktur von *Crassula*. *Ann. Nat. Mus. Wien* 75: 111-119.

TÖLKEN, H. (1972). The Linnean species of *Crassula*. *J. South Afr. Bot.* 38: 67-80.

TÖLKEN, H. (1975). New taxa and new combinations in the genus *Crassula*. *J. South Afr. Bot.* 41: 93-124.

TÖLKEN, H. (1977). A. Revision of the Genus *Crassula* in Southern Africa. *Contrib. Bot. Herb.* 8: 1-595.

WICKENS, G. E. & M. BYWATER (1980). Seed studies in *Crassula* subgen. *Disporcarpa*. Studies in the Crassulaceae for the "Flora of Tropical East Africa": I. *Kew Bull.* 34: 629-637; II, *Ibidem*, 35: 401-402.

*Crassula alata* (Viv.) Berger — F.T.E.A.

subsp. **alata**

subsp. **pharnaceoides** (Fisch. & Mey.) Wickens & Bywater

bas.: *C. pharnaceoides* Fisch. & Mey.

syn.: *C. campestris* (Eckl. & Zeyh.) Walp. subsp. **pharnaceoides** (Fisch. & Mey.) Tölken (1975) p.p.; R. Fernandes, *Bol. Soc. Brot.*, sér. 2A, 52: 168, 1979 (vide *C. rhodesica*).

**alba** Forsk.; Wickens, *Kew Bull.*, 36: 669, 1982 — F.Z. — *Icon.*: l.c., 7 (1): 25, 1983.

syn.: *C. abyssinica* A. Rich.; *C. ellenbeckiana* Schönl.?

## CRASSULA ALBA

var. **alba**

**alsinoides** (Hook. f.) Engl. — F.W.T.A., éd. 2; F.Z.<sup>2</sup>; F.T.E.A.

syn.: *C. nummularifolia* Bak.; *C. pellucida* subsp. **alsinoides** (Hook. f.) Tölken

**alticola** R. Fern. — F.Z.

**cooperi** Regel — F.Z. — *Icon.*: *Bol. Soc. Brot.*, sér. 2A, 52: tab VII h.t. après p. 214, 1978.

var. **subnodulosa** R. Fern.

**ellenbeckiana** Schönl.; Wickens, *Kew Bull.*, 36: 666, 1982.

**expansa** Dryand. — F.Z. — *Icon.*: *Bol. Soc. Brot.*, sér. 2A, 52: tab I h.t. après p. 209, 1978.

subsp. **expansa**

syn.: *C. maputensis* R. Fern.

var. **longifolia** R. Fern.

subsp. **fragilis** (Bak.) Tölken

bas.: *C. fragilis* Bak.

syn.: *C. zimmermannii* Engl.; *C. browniana* Burtt-Davy

var. **suborbicularis** R. Fern. à reclasser.

**globularioides** Britten — F.Z. — *Icon.*: *Bol. Soc. Brot.*, sér. 2A, 52: tab XIII h.t. après p. 220, 1978.

subsp. **globularioides**

syn.:? *C. liebuschiana* Engl.

subsp. **illichiana** (Engl.) Tölken

bas.: *C. illichiana* Engl.

Les fa. **pilosa** R. Fern. et **longiciliata** R. Fern. sont à étudier et éventuellement à reclasser.

**granvikii** Mildbr.; Heberg, *Symb. Bot. Upsal.* 15 (1): 100, 1957 — F.C.B.R.-U.; F.Z.; F.T.E.A. — *Icon.*: *Mitt. Bot. Staatssamml. München*, 15: 595, 597, 1979.

syn.: *C. rivularis* (Peter) Hutch. & Bruce; *C. vaillantii* sensu Toussaint, *Fl. Congo belge R.-U.*, 2: 572, 1951, non (Willd.) Roth

**hedbergii** Wickens & Bywater

syn.: *Bulliardia abyssinica* A. Rich., non *Crassularia abyssinica* A. Rich.

**heterotricha** Schinz — F.Z.

syn.: *C. perfoliata* var. **heterotricha** (Schinz) Tölken<sup>3</sup>

**inanis** Thunb. — F.T.E.A. — *Icon.*: *Mitt. Bot. Staatssamml. München*, 15: 589, 1979.

syn.: *Tillaea perfoliata* L.f. 1781, non *Crassula perfoliata* L. 1753; *Helophytum inane* (Thunb.) Eckl. & Zeyh.

**lanceolata** (Eckl. & Zeyh.) Endl. ex Walp. — *Icon.*: *Fl. Southern Afr.*, 14: 127, 1985.

subsp. **denticulata** (Brenan) Tölken<sup>4</sup>

bas.: *C. pentandra* Royle ex Edgw. var. **denticulata** Brenan

syn.: *C. schimperi* Fisch. & C. A. Mey. var. **denticulata** (Brenan) R. Fern.

subsp. **transvaalensis** (Kuntze) Tölken<sup>4</sup>

bas.: *Sedum transvaalense* Kuntze

syn.: *Crassula transvaalensis* (Kuntze) K. Schum.; *C. schimperi* Fisch. & C. A. Mey. subsp. **transvaalensis** (Kuntze)

<sup>1</sup>Pour Tölken (*Fl. Southern Afr.*, 14: 73, 1985), le nom correct serait *B. delagoense* (Eckl. & Zeyh.) Schinz.

<sup>2</sup>Pour Tölken (*Fl. Southern Afr.*, 14: 128, 1985): *C. pellucida* L. subsp. **alsinoides** (Hook. f.) Tölken et subsp. **brachypetala** (Harv.) Tölken.

<sup>3</sup>Pour Doak retenu comme valable.

<sup>4</sup>Pour Wickens (F.T.E.A.), est subordonné à *C. schimperi*.

## CRASSULA LANCEOLATA SUBSP. TRANSVAALENSIS

R. Fern. [incl. var. *transvaalensis* fa. *transvaalensis*]; *C. schimperi* var. *schimperi* sensu Tölken, non Fisch. & C. A. Mey.

subsp. *lanceolata*

syn.: *C. schimperi* Fisch. & C. A. Mey. var. *lanceolata* (Eckl. & Zeyh.) Tölken, comb. inval.; *C. schimperi* fa. *filamentosa* (Schönl.) R. Fern.; *C. schimperi* var. *illecebroides* (Welw. ex Hiern) Rowl. (incl. fa. *illecebroides*).

*leachii* R. Fern. — F.Z. — *Icon.*: Bol. Soc. Brot., ser. 2A, 55: tab. I h.t. après p. 116, 1981.

*morrumbalensis* R. Fern. — F.Z.

*nodulosa* Schönl.<sup>1</sup> — F.Z. — *Icon.*: l.c., 7 (1): 30, 1983.

var. *nodulosa*fa. *nodulosa*

syn.: *C. guchabensis* Merxm.; *C. capitella* Thunb. subsp. *nodulosa* (Schönl.) Tölken; *C. capitella* subsp. *enanthiophylla* (Bak. f.) Tölken

fa. *rhodesica* R. Fern. — *Icon.*: Bol. Soc. Brot., sér. 2A, 52, tab. VIII h.t. après p. 214, 1978.

var. *longisepala* R. Fern. — *Icon.*: l.c., tab. IX.

*nyikensis* Bak. f. — F.Z. — *Icon.*: Berger, Nat. Pflanzenfam., éd. 2, 18a: 393, 1930.

*ovata* (Mill.) Druce — F.Z.

*pentandra* (Royle ex Edgew.) Schönl. — F.W.T.A., éd. 2.

*rhodesica* (Merxm.) Wickens & Bywater — F.Z.; F.T.E.A.

bas.: *C. pharnaceoides* Fisch. & Mey. subsp. *rhodesica* Merxm.

syn.: *C. campestris* (Eckl. & Zeyh.) Walp. subsp. *rhodesica* (Merxm.) R. Fern.; *C. campestris* subsp. *pharnaceoides* (Fisch. & Mey.) Tölken, Contr. Bol. Herb., 8: 130, 1977 p.p. quoad specimen ex Namibia.

*sarcocaulis* Eckl. & Zeyh. — F.Z. — *Icon.*: Bol. Soc. Brot., sér. 2A, 52: tab. IV h.t. après p. 212, 1978.

subsp. *sarcocaulis*subsp. *rupicola* Tölken

var. *milanjiana* R. Fern.

*sarmentosa* Herv. — F.Z.

*schimperi* Fisch. & C. A. Mey.; Wickens, Kew Bull., 36: 666, 1982 — F.T.E.A.; F.Z. — *Icon.*: F.Z., 7 (1): 9, 1983; Fl. Ethiop., 3: 7, 1989.

subsp. *schimperi*

syn.: *C. pentandra* (Royle ex Edgew.) Schönl.; *C. tibestica* de Miré & Quézel, nom. non rite publ.; *C. schimperi* var. *schimperi* sensu Tölken, J. S. Afr. Bot., 41: 117, 1975 et Contrib. Bol. Herb., 8: 133, 1977, quoad basion. et syn. p.p.

subsp. *phyturus* (Mildbr.) & Fern.

bas.: *C. phyturus* Mildbr.

syn.: *C. pentandra* (Edgew.) Schönl. var. *phyturus* (Mildbr.) Hedb.

*setulosa* Harv. — F.Z. — *Icon.*: Bol. Soc. Brot., sér. 2A, 52: tab. VI h.t. après p. 214, 1978; Fl. Pl. Afr., 45, pl. 1775A et B, 1978.

var. *setulosa*fa. *setulosa*

fa. *latipetala* R. Fern.

## CRASSULA SETULOSA

var. *rubra* (N.E. Br.) Rowley

bas.: *C. arta* N.E. Br. var. *rubra* N.E. Br.

*similis* Bak. f. — F.Z.

*swaziensis* Schönl. — F.Z. — *Icon.*: Bol. Soc. Brot., sér. 2A, 52, tab. XIV h.t. après: 220, 1978.

subsp. *swaziensis*

var. *swaziensis*

fa. *swaziensis*

fa. *argyrophylla* (Diels ex Schönl. & Bak. f.) R. Fern.

bas.: *C. argyrophylla* Diels ex Schönl. & Bak. f.

var. *gurnensis* Fr. Fern.

fa. *gurnensis*

fa. *brevipilosa* R. Fern.

subsp. *brachycarpa* R. Fern.

*tenuicaulis* Schönl. — Fl. Southern Afr., 14: 124, 1985 (Zimbabwe).

*vaginata* Eckl. & Zeyh.; Wickens, Kew Bull., 36: 667, 1982 — F.T.E.A. — *Icon.*: Consp. Fl. Angol., fam. 70: 13, 1982.

syn.: *C. alba* auct.: Keay in F.W.T.A., éd. 2, 1 (1): 116, 1954, non Forsk.; *C. abyssinica* auct.: Toussaint, Fl. Congo Belge, 2: 569, 1951, non A. Rich.

subsp. *vaginata*

*volkensis* Engl.<sup>1</sup> — F.T.E.A.

subsp. *volkensis*

syn.: *C. galunkensis* Engl.

subsp. *coleae* (Bak.) Wickens & Bywater

bas.: *C. coleae* Bak.<sup>1</sup>

syn.: *C. zimmermannii* Engl. var. *uhligii* Engl.; *C. makurensis* Engl.; *C. somalensis* Engl. nom. nud.

*zombensis* Bak. f. — F.Z.

*Crassula alba* auct.: Keay in F.W.T.A., éd. 2, non Forsk. = *C. vaginata*

*abyssinica* A. Rich. = *C. alba*

*abyssinica* auct.: Toussaint in F.C.B. = *C. vaginata*

*argyrophylla* Diels ex Schönl. & Bak. f. = *C. swaziensis*

*browniana* Burttt Davy = *C. fragilis*

*campestris* subsp. *rhodesica* (Merxm.) R. Fern. = *C. rhodesica*

*capitella* Thunb. subsp. *enanthiophila* (Bak. f.) Tölken = *C. nodulosa*

*capitella* Thunb. subsp. *nodulosa* (Schönl.) Tölken = *C. nodulosa*

*coleae* Bak. = *C. volkensis*

*curta* N.E. Br. var. *rubra* N.E. Br. = *C. setulosa*

*ellenbeckiana* Schönl. = ? *C. alba*

*fragilis* Bak. = *C. expansa*

*galunkensis* Engl. = *C. volkensis*

*guchabensis* Merxm. = *C. nodulosa*

*liebuschiana* Engl. = ? *C. globularioides*

*maputensis* R. Fern. = *C. expansa*

"*muscosa* (L.) Roth" in F.C.B.R.-U. = ?

*nummulariifolia* Bak. = *C. alsinoides*

*pellucida* subsp. *alsinoides* (Hook. f.) Tölken = *C. alsinoides*

<sup>1</sup>Pour Tölken (Fl. South. Afr., 14: 183, 1985): *C. capitellata* Thunb. subsp. *nodulosa* (Schönl.) Tölken.

<sup>2</sup>Pour Doak serait synonyme de *C. expansa* subsp. *fragilis*.

## CRASSULA

- pentandra* (Royle ex Edgew.) Schönl. = **C. schimperi**  
*pentandra* (Royle ex Edgew.) Schönl. var. *denticulata* Brenan = **C. lanceolata**  
*perfoliata* var. *heterotricha* (Schinz) Tölken = **C. heterotricha**  
*pharnaceoides* Fisch. & Mey. = **C. alata**  
*pharnaceoides* Fisch. & Mey. subsp. *rhodesica* Merxm. = **C. rhodesica**  
*phyturus* Mildbr. = **C. schimperi**  
*rivularis* (Peter) Hutch. & Bruce = **C. granvikii**  
*schimperi* var. *schimperi* sensu Tölken, non Fisch. & Mey. = **C. lanceolata**  
*schimperi* var. *denticulata* (Brenan) R. Fern. = **C. lanceolata**  
*schimperi* var. *lanceolata* (Eckl. & Zeyh.) Tölken comb. inval. = **C. lanceolata**  
*schimperi* subsp. *transvaalensis* (Kuntze) R. Fern. = **C. lanceolata**  
*sediformis* Schweinf. = **Sedum crassularia**  
*somalensis* Engl. = **C. volkensis**  
*tibestica* de Miré & Quézel, J. Agr. Trop. Bot. Appliq., 8: 118, 1961, non rite publ. = **C. schimperi** — **Icon.**: l.c.: 117.  
*transvaalense* (Kuntze) K. Schum. = **C. schimperi**  
 "vaillantii (Willd.) Roth" in F.C.B.R.-U. = ? **C. granvikii**  
*zimmermannii* Engl. = **C. fragilis**  
*zimmermannii* var. *uhligii* Engl. = **C. volkensis**

## SONT DOUTEUSEMENT PRÉSENTS:

- Crassula* cf. *lasiantha* E. Mey. — F.Z.  
*orbicularis* L. — F.Z.  
*ternicaulis* Schönl. — F.Z.

## HYBRIDES:

- Hybrid "A", Wickens, Kew Bull., 36: 671, 1982  
 Hybrid "B", Wickens, Kew Bull., 36: 671, 1982  
 Hybrid "C", Wickens, Kew Bull., 36: 671, 1982  
 Hybrid "D", Wickens, Kew Bull., 36: 671, 1982
- } **C. vaginata**  
 × **C. alba**  
 — **F.T.E.A.**

## [CRASSULARIA]

- Crassularia abyssinica* auct. non A. Rich. = **Crassula hedbergii**

## HYPAGOPHYTUM / 1

- Hypagophytum abyssinicum** (Hochst. ex A. Rich.) Berger — E.P.A. — **Icon.**: Fröderström, The genus *Sedum* L. (part III), pl. LI h.t. (Medd. Göt. Bot. Trädg., Bihang, 7, 1931).

## KALANCHOE / 53

- CUFODONTIS, G. (1965). The species of *Kalanchoe* occurring in Ethiopia and Somalia Republic. *Webbia* 19: 711-744.  
 RAADTS, E. (1977). The genus *Kalanchoe* (Crassulaceae) in Tropical East Africa. *Willdenowia* 8: 101-157.  
 RAADTS, E. (1979). Eine neue und eine seltene *Kalanchoe* aus Kenia (Ost-Afrika). *Willdenowia* 9: 285-286 (*K. fadeniorum* & *K. bipartita*).  
 RAADTS, E. (1983, 1985). Cytotaxonomische Untersuchungen an *Kalanchoe* (Crassulaceae) 1. *Kalanchoe marmorata* Baker und 2 neue *Kalanchoe*-Arten aus Ost-Afrika. *Willdenowia* 13: 373-385; 2. Chromosomenzahlen intermediärer Formen. *Ibidem*, 15: 157-166 (1985).  
 RAADTS, E. (1989). *Kalanchoe deficiens* var. *glabrata* (Crassulaceae), eine neue Varietät aus Jemen. *Willdenowia* 18: 423-426.  
 RAADTS, E. (1989). Cytotaxonomische Untersuchungen an *Kalanchoe* (Crassulaceae) 3. Chromosomenzahlen ostafrikanischer *Kalanchoe*-Sippen. *Willdenowia* 19: 169-174.  
 RAYMOND-HAMET<sup>1</sup> & J. MARNIER-LAPOSTOLLE (1969). Sur deux *Kalanchoe* du Moçambique qui n'étaient connus jusqu'ici que par leurs échantillons authentiques. *Bol. Soc. Brot.*, Ser. 2 A, 43: 201-207.

- Kalanchoe angustifolia** A. Rich. — Cufodontis, l.c.

- aubrevillei** Raym.-Hamet ex Cuf. — Raadts — F.T.E.A. — **Icon.**: Österr. Bot. Z., 114: 152, 1967.  
**ballyi** Raym.-Hamet ex Cuf. — Raadts — F.T.E.A. — **Icon.**: Österr. Bot. Z., 114: 152, 1967.  
**beharensis** Drake — Raym.-Hamet, Bull. Soc. Bot. France, 88: 488, 1941 — **Icon.**: Desert Plant Life, 2: 33, 1930.  
**bentii** Wright ex Hook. — Cufodontis, l.c. — **Icon.**: Bot. Mag., 127, tab. 7765, 1901.  
 var. **bentii**  
 var. **somalica** Cuf.  
**bipartita** Chiov. — Cufodontis, l.c. — F.T.E.A. — **Icon.**: l.c., Crassulac.: 57, 1987.  
**boranae** Raadts — F.T.E.A. — **Icon.**: Willdenowia, 13: 379, 380, 1983.  
**brachyloba** Welw. ex Britten — F.Z. — **Icon.**: Fl. Southern Afr., 14: 68, 1985.  
 syn.: *K. multiflora* Schinz; *K. paniculata* auct.; Gossw. & Mendonça, Cart. Fitogeogr. Angol.: 195, 1939; Raym.-Hamet, Crass. l.c. Select., 5: tab. 94-95, 1963, non Harv., 1862.  
**citrina** Schweinf. — Raadts-Wickens, Kew Bull., 36: 674, 982 — F.T.E.A.  
 var. **citrina**  
 var. **ballyi** Raym.-Hamet ex Wickens, l.c.: 674.  
 syn.: *K. citrina* var. *ballyi* Raym.-Hamet, Crass. Icon. Select., 3, t. 57-58, 1958, nom. nud.  
**crenata** (Andrews) Haworth — Raadts — F.Z. — **Icon.**: Fl. West Trop. Afr., éd. 2, 1 (1): 117, 1954.  
 syn.: *K. integra* var. *crenata* (Andrews) Cuf.; *K. brittenii* Raym.-Hamet; *K. laciniata* sensu Hepper, Fl. West Trop. Afr., éd. 2, 1: 117, 1954, non (L.) DC.  
 subsp. **crenata**  
 syn.: *K. hirta* Harv.  
 var. **coccinea** (Welw. ex Britt.) Cuf.  
 syn.: *K. crenata* var. *verea* (Jacq.) Cuf.; *K. integra* var. *verea* et var. *crenato-rubra* Cuf.  
 subsp. **bieensis** R. Fern.  
 subsp. **nyassensis** R. Fern.  
**densiflora** Rolfe — Raadts — F.T.E.A.  
 syn.: *K. glaberrima* Volkens ex Engl.; *K. bequaertii* De Wild.; *K. tayloris* Raym.-Hamet nom. nud.  
 var. **densiflora**  
 var. **minor** Raadts  
 var. **subpilosa** Cuf.  
**dyeri** N. E. Br. — F.Z. (proche de *K. quartiniana*) — **Icon.**: vide Index Lond.  
**elizae** Berger — F.Z.; Notes Roy. Bot. Gard. Edinb., 31: 26, 1971; *ibid.*, 45: 202, 1988.  
**elliptica** Raadts — **Icon.**: Engl. Bot. Jahrb., 91: 479, 1972.  
**fadeniorum** Raadts — F.T.E.A. — **Icon.**: Willdenowia, 9: 287, 1979.  
**fernandesii** Raym.-Hamet — F.Z. (hybride?)  
**flammea** Stapf — Cufodontis, l.c. — **Icon.**: vide Index Lond.

<sup>1</sup>Il semble bien que l'auteur lui-même, qui se nommait Raymond HAMET, ait ensuite transformé son nom en RAYMOND-HAMET.

## KALANCHOE

- germanae** Raadts — F.T.E.A. — *Icon.*: Raymond-Hamet, Crassulacearum Icones Selectae, 2, tab. 23, 24, 1956.<sup>1</sup>
- glaucescens** Britten — Raadts — F.T.E.A. — *Icon.*: Fl. Congo belge, Ru.-Ur., 2: 567, 1951.  
syn.: *K. beniensis* De Wild.; *K. rotundifolia* sensu Raadts, Willdenowia, 8: 120, 1977 quoad specim. Pfennig 1184, non (Haw.) Haw.
- gloveri** Cufodontis
- hametiorum** Raym.-Hamet — F.Z. — *Icon.*: Bol. Soc. Brot., sér. 2A: 43, pl. I après p. 207, 1969.
- humilis** Britten — F.Z. — F.T.E.A.  
syn.: *K. figueiredoi* Croizat; Notes Roy. Bot. Gard. Edinb., 45: 204, 1988.
- laciniata** (L.) DC.; Wickens, Kew Bull., 36: 673, 1982 — F.Z. — *Icon.*: vide Index Lond.  
syn.: *K. schweinfurthii* Penzig; *K. rohlfsii* Engl.
- lanceolata** (Forsk.) Persoon — Raadts — F.Z. — *Icon.*: l.c., 7 (1): 44, 1983; Fl. Ethiop., 3: 24, 1989.  
syn.: ? *K. brachycalyx* Rich.; *K. diversa* N. E. Br.; *K. homblei* De Wild.; *K. lanceolata* var. *glandulosa* (Hochst. ex A. Rich.) Cuf.
- lateritia** Engl. — Raadts — F.Z.; F.T.E.A.  
syn.: *K. lateritia* var. *zimbabwensis* (Rendle) Brenan; *K. cuisinii* De Wild. & Th. Dur.; *K. velutina* auct.; *K. integra* (Medic.) Kuntze var. *subsessilis* (Britt.) Cuf.; *K. kirkii* N. E. Br.
- var. **lateritia**
- var. **prostrata** Raadts
- var. **pseudolateritia** Raadts
- latisejala** N. E. Br. — F.Z. — *Icon.*: Bol. Soc. Brot., sér. 2A: 43, pl. II, III après p. 207, 1969.
- leblanciae** Raym.-Hamet — F.Z.
- lindmanii** Raym.-Hamet — C.F.A. — *Icon.*: Bol. Soc. Brot., sér. 2A, 37: pl. IV après p. 33, 1963.  
syn.: *K. humbertii* Guillaum.
- lobata** R. Fern. — F.Z.
- lubangensis** R. Fern. — C.F.A.
- luciae** Raym.-Hamet — F.Z. — *Icon.*: Fl. Southern Afr., 14: 70, 1985.  
subsp. **luciae**
- marmorata** Bak. — Raadts — F.T.E.A. — *Icon.*: Bot. Mag., 120, tab. 7333, 1894; Willdenowia, 13: 375, 1983.  
syn.: *K. kelleriana* Schinz; *K. macrantha* Bak.; *K. somaliensis* Bak.; *K. rutshuruensis* Lebrun, nom. nud.
- migiurtinorum** Cuf.
- mitejea** A. Leblanc & Raym.-Hamet — Raadts — F.T.E.A.
- nyikae** Engl. — Raadts — F.T.E.A.  
syn.: *K. hemsleyana* Cuf.  
subsp. **nyikae**  
subsp. **auriculata** Raadts
- obtusa** Engl. — Raadts — F.T.E.A.
- paniculata** Harv. — F.Z. — *Icon.*: Fl. Southern Afr., 14: 68, 1985.
- peteri** Werdermann — Raadts — F.T.E.A. — *Icon.*: Gartenflora, 84: 149, 1935.
- petitiana** A. Rich. — Cufodontis, l.c.  
var. **petitiana**  
var. **neumannii** (Engl.) Cuf.  
bas.: *K. neumannii* Engl.

## KALANCHOE

- prittwitzii** Engl. — Raadts — F.T.E.A. — *Icon.*: Willdenowia, 13: 379, 380, 1983.  
syn.: *K. lugardii* Bull.; *K. robynsiana* Raym.-Hamet; *K. secunda* Werd.
- quartiniana** A. Rich. — Cufodontis, l.c. — *Icon.*: A. Richard, Tent. Fl. Abyssin., Atlas, tab. 54, 1847.
- rotundifolia** (Haworth) Haworth — Raadts — F.Z. — *Icon.*: vide Index Lond.  
fa. **rotundifolia**  
fa. **tripartita** Raym.-Hamet ex Fern.  
fa. **peltata** Raym.-Hamet ex Fern.
- salazarii** Raym.-Hamet — C.F.A. — *Icon.*: Bol. Soc. Brot., sér. 2A, 37, pl. I après p. 33, 1963.
- scapigera** Welw. ex Britten — C.F.A. — *Icon.*: l.c., 70, Crassul.: 30, 1982.
- schimperiana** A. Rich. — Raadts — F.T.E.A. — *Icon.*: Bot. Mag., 163, tab. 9623, 1941.  
syn.: *K. deficiens* Hochst. ex Steud., non Forsk.; *K. schliebenii* Werderm.
- sexangularis** N. E. Br. — F.Z.  
syn.: *K. mossambicana* Resende ex Resende & Sobrinho; *K. vatrinii* Raym.-Hamet.  
var. **sexangularis**  
var. **intermedia** (R. Fern.) R. Fern.  
bas.: *K. vatrinii* var. *intermedia* R. Fern.
- stenosiphon** Britten — Cufodontis, l.c.
- teixeirae** Raym.-Hamet ex R. Fern. — C.F.A. — *Icon.*: Raym.-Hamet, Crass. Ic. Select., 3, tab. 47-50, 1958.
- thyrsoflora** Harv. — F.Z. — *Icon.*: Fl. Southern Afr., 14: 70, 1985.
- usambarensis** Engl. & Raym.-Hamet — Raadts — F.T.E.A.
- velutina** Welw. ex Britten — F.Z.  
subsp. **velutina**  
subsp. **dangeardii** (Raym.-Hamet) R. Fern.  
bas.: *K. dangeardii* Raym.-Hamet  
subsp. **chimanimanensis** (R. Fern.) R. Fern. (proche de *K. citrina*).  
bas.: *K. chimanimanensis* R. Fern.
- welwitschii** Britten — C.F.A.
- wildii** Raym.-Hamet — F.Z.

## HYBRIDES:

- Kalanchoe densiflora** Rolfe × **K. lanceolata** (Forsk.) Pers. — Raadts — F.T.E.A.  
**nyikae** Engl. subsp. **auriculata** Raadts × **K. glaucescens** Britt. — Raadts — F.T.E.A.  
VOIR AUSSI:  
RAADTS, Willdenowia, 15: 157-166, 1985.

## ESPÈCES MAL CONNUES OU DOUTEUSES:

- Kalanchoe angolensis** N. E. Br. — C.F.A.  
**connata** Sprague — C.F.A.  
**dinklagei** Rauh, Kakteen u. Sukk., 36: 149, 1985 — Afrique orientale? — *Icon.*: l.c.: 146, 147, 148, 150.  
**dyeri** N. E. Br.  
**exellii** Raym.-Hamet — C.F.A.  
**hauseri** Werderm. — C.F.A.  
**lentiginosa** Cuf.

<sup>1</sup>Pour Wickens (F.T.E.A., Crassulaceae: 38, 1987), représenterait le *K. prittwitzii*.

## KALANCHOE

- ndorensis* Schweinf. — F.T.E.A.  
*stuhlmannii* Engl. — F.T.E.A.  
 species A — Raadts — F.T.E.A.  
 species B — F.T.E.A.

- Kalanchoe hirta* Harv. = **K. crenata**  
*laxiflora* Bak. = **Bryophyllum crenatum**  
*pinnata* (Lam.) Pers. = **Bryophyllum pinnatum**  
*quartiniana* A. Rich. var. *micrantha* Pampan. = **K. peti-**  
**tiana**

## SEDUM / 9

- FRÖDERSTRÖM, H. (1929). The species of Sedum in Tropical Africa. *Svensk Bot. Tidskr.* 23: 1-10.  
 GILBERT, M. G. (1985). The genus Sedum in Ethiopia. *Bradleya* 3: 48-52.  
 HART, H. & J. KOEK-NOORMAN (1989). The origin of the woody Sedoideae (Crassulaceae). *Taxon* 38: 534-544.  
 HUBER, J. A. (1957). Die Gattung Sedum L. in ihren Beziehungen zu den übrigen Gattungen der Crassulaceae. *Sukkulantenkunde* 6: 40-42.

- Sedum baleensis** Gilbert, Bradleya, 3: 49, 1985 — **Icon.**: l.c.: 51.  
**churchillianum** Robyns & Boutique — F.C.B.R.-U. — **Icon.**: Bull. Jard. Bot. Etat, Brux., 17: 314, 1945.  
**crassularia** Raym.-Hamet; Hedberg, Symb. Bot. Upsal., 15 (1): 98, 1957; Gilbert, l.c.: 48 — F.T.E.A.  
 syn.: *S. sediforme* (Schweinf.) Raym.-Hamet (1912) non (Jacq.) Pau (1909).  
**epidendrum** Hochst. ex A. Rich.; Gilbert, l.c.: 50 — **Icon.**: Svensk Bot. Tidskr., 23: 4, 1929.  
**glomerifolium** Gilbert, Bradleya, 3: 49, 1985 — **Icon.**: l.c.: 51; Fl. Ethiop., 3: 13, 1989.  
**hispanicum** L.; Gilbert, l.c.: 49 — **Icon.**: vide Index Lond.  
**meyeri-johannis** Engl. — F.C.B.R.-U. — **Icon.**: Svensk Bot. Tidskr., 23, pl. II h.t., 1929.  
 var. **meyeri-johannis**  
 var. **keniae** Fröd.  
**mooneyi** Gilbert, Bradleya, 3: 50, 1985 — **Icon.**: l.c.: 51.  
**ruwenzoriense** Bak. f. — F.C.B.R.-U. — **Icon.**: Svensk Bot. Tidskr., 23: pl. I h.t., 1929.

EST MAL CONNU:

*Sedum erlangerianum* Engl.; Gilbert, l.c.: 51.*Sedum transvaalense* = **Crassula**

## [SEMPERVIVUM]

*Sempervivum chrysanthum* var. *glandulosum* Chiov. = **Aeonium leucoblepharum**

## UMBILICUS / 2

- Umbilicus botryoides** Hochst. ex A. Rich. — F.W.T.A., éd. 2 — **Icon.**: l.c., 1 (1): 118, 1954. A été confondu avec *U. rupestris* (Salisb.) Ridd., Hedley & Price; Fl. Ethiop., 3: 18, 1989.  
**paniculiformis** Wickens, Kew Bull., 33: 421 (1979) — **Icon.**: l.c.: 422.  
 syn.: *U. botryoides* auct.: Andrews, Fl. Pl. Sudan, 1: 79 (1950), non Hochst. ex A. Rich.

## SAXIFRAGACEAE

## SAXIFRAGA / 1

*Saxifraga hederifolia* Hochst. ex A. Rich. — **Icon.**: Webbia, 28: 525, 1973; Fl. Ethiop., 3: 27, 1989.

## VAHLIACEAE

## (Saxifragaceae p.p.)

BRIDSON, D. M. (1975). A revision of the family Vahliaceae. *Kew Bull.* 30: 163-182.VAHLIA nom. conserv. / 5  
syn.: *Bistella*

- Vahlia capensis** (L. f.) Thunb. — **Icon.**: Kew Bull., 30: 170, 1975.  
 subsp. **macrantha** (Klotzsch) Bridson  
 bas.: *V. macrantha* Klotzsch  
 subsp. **vulgaris** Bridson  
 var. **vulgaris**  
 var. **linearis** E. Mey. ex Bridson  
 var. **longifolia** (Gand.) Bridson  
 bas.: *V. longifolia* Gand.  
 var. **verbasciflora** Oliv.  
 bas.: *V. capensis* var. *verbasciflora* Oliv.  
 syn.: *V. verbasciflora* (Oliv.) Mendes  
**dichotoma** (Murray) Kuntze — **Icon.**: Fl. West Trop. Afr., éd. 2, 1 (1): 119, 1954.  
**digyna** (Retz.) Kuntze — **Icon.**: Kew Bull., 30: 167, 1975.  
**geminiflora** (Del.) Bridson — **Icon.**: Hadidi, Fl. Egypt, 80: 9, 1983; Fl. Ethiop., 3: 29, 1989.  
 bas.: *Bistella geminiflora* Del.  
 syn.: *V. digyna* auct.: Keay in Hutch. & Dalz., F.W.T.A., éd. 2, p.p. non (Retz.) Kuntze  
**somalensis** Chiov. — **Icon.**: Kew Bull., 30: 167, 1975.  
 subsp. **somalensis**  
 subsp. **goddinonii** (Bruce) Bridson  
 bas.: *V. goddinonii* Bruce  
*Vahlia goddinonii* Bruce = **V. somalensis** Chiov. subsp. **goddinonii**  
*longifolia* Gand. = **V. capensis**  
*macrantha* Klotzsch = **V. capensis**

## DROSERACEAE

- CHAUDRA, S. (1966). The pollen morphology of Droseraceae with special reference to taxonomy. *Pollen & Spores* 7: 509-528.  
 PIOVANO, G. (1965). Contributo alla conoscenza della flora dell'Africa orientale IV: Droseraceae. *Boll. Soc. Bot. Ital.* 71: 679-681.  
 SCHLAUER, J. (1986). Nomenclatural synopsis of carnivorous phanerogamous plants. A world carnivorous plant list. *Carnivorous Pl. Newsletter* 15: 59-116.

## PÉRIODIQUES SPÉCIALISÉS:

*Carnivorous Pl. Newsl.**Das Taublatt.* Gesellschaft für Fleischfressende Pflanzen im deutschsprachigem Raum, BochumAldrovanda  
Drosera

## ALDROVANDA / 1

TROUPIN, G. (1959). Nouvelles plantes aquatiques pour la flore du Congo belge et du Ruanda-Urundi. *Bull. Jard. Bot. Belgique* 29: 313-317.**Aldrovanda vesiculosa** L. — F.P.A.E.S.; Bull. Soc. Bot. France, 116: 367, 1969 — **Icon.**: Fl. Zambesiaca, 4: 63, 1978.

## DROSERA / II

- BOUQUET, A. (1970). Note sur le *Drosera congolana*. *Pl. Medic. Phytothér.* 4: 221-222; *Trav. Lab. Matière Méd. Pharm. Galénique Fac. Pharm. Paris* 55.
- KONDO, K. & M. C. OLIVIER (1979). Chromosome numbers of four species of *Drosera* (Droseraceae). *Ann. Missouri Bot. Gard.* 66: 584-587.
- KUPRIANOVA, L. A. (1974). Pollen morphology within the genus *Drosera*. *Grana* 13: 103-107.
- SALEMA, R. (1964). Contribuição para o estudo histo-organográfico do género *Drosera*. *Rev. Biol.* 4: 121-130.
- SCHLAUER, J. (1986). Nomenclatural synopsis of carnivorous phanerogamous plants. *Carnivorous Pl. Newsletter* 15: 59-116.

*Drosera affinis* Welw. ex Oliv. — F.T.E.A. — **Icon.**: *Fl. Zambesiaca*, 4: 67, 1978.

syn.: *D. flexicaulis* Welw. ex Oliv.

*bequaertii* Taton — F.C.B.R.-U. — **Icon.**: *Bol. Soc. Brot.*, ser. 2A, 29, tab. VII h.t. (photo), 1955.

syn.: *D. compacta* Exell & Laundon — Selon Schlauer (1986) il semblerait que le véritable *D. compacta* n'existe qu'en Angola; les échantillons de Zambie cités in *Fl. Zambesiaca* seraient des *D. bequaertii*.

*burkeana* Planch. — F.T.E.A. — **Icon.**: *Consp. Fl. Angol.*, 4: tab. I face p. 26, 1970; *Flow. Pl. Afr.*, 48, pl. 1886, 1984.

*dielsiana* Exell & Laundon — F.Z.

*elongata* Exell & Laundon — **Icon.**: *Bol. Soc. Brot.*, ser. 2A, 29, tab. VI h.t. (photo), 1955.

*indica* L. — F.W.T.A., éd. 2 — **Icon.**: *Fl. Madagascar*, fam. 84-87: 57, 1982.

*insolita* Taton — F.C.B.R.-U.

*katangensis* Taton — F.C.B.R.-U.

*madagascariensis* DC. — F.W.T.A., éd. 2; Smith & al. in *EANHS Bull.*, 19: 26-27, 1989 — **Icon.**: *F.W.T.A.*, éd. 2, 1 (1): 121, 1954.

syn.: *D. congolana* Taton

*natalensis* Diels — F.Z. — **Icon.**: *Fl. Madagascar*, fam. 84-87: 57, 1982.

*pilosa* Exell & Laundon — F.T.E.A.

syn.: *D. burkeana* auct.: Keay in *F.W.T.A.*, éd. 2.

## MYROTHAMNACEAE

ENDRESS, P. K. (1989). The systematic position of Myrothamnaceae. In: CRANE, P. R. & S. BLACKMORE, réd., *Evolution, Systematics, and Fossil History of the Hamamelidae*, 1: 193-200. Systematics Association & Clarendon Press, Oxford.

LISOWSKY, S., F. MALAISSE & J. SYMOËNS (1970). Les Myrothamnaceae, nouvelle famille pour la flore phanérogamique du Congo-Kinshasa. *Bull. Jard. Bot. Natl. Belgique* 40: 255-259.

## MYROTHAMNUS / I

CARLQUIST, S. (1976). Wood anatomy of *Myrothamnus flabellifolia* and the problem of multiperforate perforation plates. *J. Arnold Arbor.* 57: 119-126.

CHILD, G. (1960). Brief notes on the ecology of the resurrection plant (*Myrothamnus flabellifolia*) with mention of its water-absorbing abilities. *J. South Afric. Bot.* 26: 1-8.

JÄGER-ZÜRN, I. (1966). Infloreszenz- und blütenmorphologische, sowie embryologische Untersuchungen an *Myrothamnus*. *Beitr. Biol. Pfl.* 42: 241-271.

MAUVE, A. A. (1966). Resurrection plants. *Fauna & Fl. (Pretoria)* 17: 26-31.

*Myrothamnus flabellifolius* Welw. — F.Z. — **Icon.**: *l.c.*, 4: 70, 1978; *Bull. Jard. Bot. Natl. Belgique*, 40: 257, 1970; *Bot. Not.*, 1936: 456, 457, 460, 1936.

MONTINIACEAE  
(famille d'affinités obscures)

Grevea<sup>1</sup>  
Montinia

## GREVEA / 3

MENDES, E. J. (1970). Adnotaciones et Adnotationes Florae Mozambicanae — II. *Bol. Soc. Brot.*, Sér. 2A, 44: 295-300.

VERDCOURT, B. (1973). Notes on the genus *Grevea*. *Kew Bull.* 28: 147-150.

*Grevea bosseri* Let., *Adansonia*, sér. 2, 17: 120, 1977 — **Icon.**: *l.c.*: 121, 122.

*eggelingii* Milne-Redh. — F.T.E.A. — **Icon.**: *l.c.*, *Montiniaceae*: 4, 5, 1973.

subsp. *eggelingii*

subsp. *echinocarpa* (Mendes) Verdc.

bas.: *G. eggelingii* var. *echinocarpa* Mendes

*madagascariensis* Baill.; Capuron, *Adansonia*, Sér. 2, 9: 511-514, 1970. — F.T.E.A. — **Icon.**: *Hook. Icon. Plant.*, 36: tab. 3541-3544, 1955.

subsp. *keniensis* Verdc.

syn.: *G. sp. A* sensu Milne-Redh., *Hook. Icon. Pl.*, 36, t. 3541-44: 9, 1955.

## MONTINIA / I

*Montinia caryophyllacea* Thunb. — C.F.A. — **Icon.**: *Hook. Ic. Plant.*, 36, tab. 3541 A fig. 1-6, 3541 B, fig. 1-4 et 3542 et p. 15 (map), 1955.

ESCALLONIACEAE  
(Saxifragaceae p.p.)

Choristylis  
[Escallonia]

## CHORISTYLIS / I

*Choristylis rhamnoides* Harv. — F.T.E.A. — **Icon.**: *l.c.*, *Escalloniaceae*: 2, 1973; *F.C.R.B.*, *Saxifragaceae*: 3, 1969.

syn. probable: *C. ulugurensis* Mildbr.

*Choristylis virescens* Bak. f. est un nom fictif.

## [ESCALLONIA]

DIVERSES ESPÈCES ET HYBRIDES SONT CULTIVÉS DONT:

*Escallonia punctata* DC.; syn.: *E. rubra* (Ruiz & Pav.) Pers. var. *punctata* (DC.) Hook. f.

PODOSTEMACEAE<sup>2</sup>

BEZUIDENHOUT, A. (1965). The pollen of the African Podostemaceae. *Pollen & Spores* 6: 463-478, 1965.

CUSSET, G. & C. CUSSET (1988). Etudes sur les Podostemopsida. II. Répartition et évolution des Tristichaceae. *Bull. Mus. Natl. Hist. Nat.*, Sér. 4, 10, Sect. B, *Adansonia* 3: 223-262.

HALL, J. B. (1971). New Podostemaceae from Ghana with notes on related species. *Kew Bull.* 26: 125-136.

<sup>1</sup>Parfois classé dans les *Escalloniaceae*.

<sup>2</sup>Pour certains auteurs n'inclut pas les *Tristichaceae*.



- HESS, H. (1953). Über die Familien der Podostemonaceae (Inversodicraea, Leiothylix, Angolaea, Tristicha) und Hydrostachyaceae in Angola. *Ber. Schw. Bot. Ges.* 63: 360.
- HESS, H. (1961). Podostemonaceae aus Französisch Kamerun. *Ber. Geobot. Inst. ETH Stiftung Rübel* 32: 186-192.
- SCHNELL, R. & G. CUSSET (1963). Remarques sur la structure des plantules des Podostémonacées. *Adansonia*, Sér. 2, 3: 358-369.
- SUBRAMANYAN, K. & C. STREEMADHAVAN (1969). A conspectus of the families Podostemaceae and Tristichaceae. *Bull. Bot. Surv. India* 11: 161-168.

*Anastrophea* = **Sphaerothylix**  
**Angolaea**  
**Aulea**  
*Butumia* = **Saxicolella**  
**Dicraeanthus**  
**Djinga**  
*Inversodicraeia* = **Ledermanniella**  
**Ledermanniella**  
*Leiocarpodicraeia* = **Leiothylix**  
**Leiothylix**  
**Letestuella**  
**Macropodiella**  
*Monandriella* = **Ledermanniella**  
*Pohliella* = **Saxicolella**  
*Polypleurum* auct. non (Tayl. ex Tul.) Warm.; J. H. Hall = **Aulea**  
**Saxicolella**  
**Sphaerothylix**  
**Stonesia**  
**Tristicha**  
**Winklerella**  
**Zehnderia**

## ANGOLAEA / 1

- Angolaea fluitans* Wedd. — **Icon.**: J. Linn. Soc., 14, tab. 13, 1873-75.

## AULEA / 2

- Aulea amicum* (J. B. Hall) C. Cusset, inédit — **Icon.**: Kew Bull., 26: 134, 1971.  
 bas.: *Saxicolella amicum* J. B. Hall
- submersa* (J. B. Hall) C. Cusset, inédit — **Icon.**: Kew Bull., 26: 132, 1971.  
 bas.: *Polypleurum submersum* J. B. Hall

## DICRAEANTHUS / 2

- Dicraeanthus africanus* Engl. — F.C.B.R.-U. — **Icon.**: Bot. Jahrb., 38: 95, 1907.  
 syn.: *D. ramosus* Hess — **Icon.**: Ber. Geobot. Inst. ETH Stiftung Rübel, 32: 187, 1961.
- zehnderi* Hess — **Icon.**: l.c.: 188, 1961.

*Dicraeanthus taylorii* = **Macropodiella taylorii**

## DJINGA / 1

- Djinga felicis* C. Cusset, Fl. Cameroun, 30: 58, 1987 — **Icon.**: l.c.: 59.

## LEDERMANNIELLA / 44

- syn.: *Inversodicraeia* Engl. ex R. E. Fr.; *Monandriella* Engl.
- CUSSET, C. (1974). Contribution à l'étude des Podostemaceae IV. — Les genres Ledermanniella, Monandriella et Inversodicraeia. *Adansonia*, Sér. 2, 14 (2): 271-275.
- CUSSET, C. (1984). Contribution à l'étude des Podostemaceae: 7. Ledermanniella Engl. sous-genre Phyllosoma C. Cusset. *Bull. Mus. Natl. Hist. Nat., Paris*, Sér. 4, 5 (1983), Sect. B, *Adansonia* 4: 361-390.
- CUSSET, C. (1984). Contribution à l'étude des Podostemaceae: 8. Ledermanniella Engl. sous-genre Ledermanniella. *Bull. Mus. Natl. Hist. Nat., Paris*, Sér. 4, 6, Sect. B, *Adansonia* 3: 249-278.

- Ledermanniella abbayesii* (G. Taylor) C. Cusset — **Icon.**: Bull. Mus. Natl. Hist. Nat., Paris, Sér. 4, 5, 1983, sect. B, *Adansonia*, 4: 387, 1984.

## LEDERMANNIELLA

- adamesii* (G. Taylor) C. Cusset — **Icon.**: Bull. Brit. Mus. (Nat. Hist.) Bot. 1(3): 70, 1953.  
 bas.: *Inversodicraeia adamesii* G. Taylor
- aloides* (Engl.) C. Cusset — **Icon.**: Bull. Mus. Natl. Hist. Nat. Paris, Sér. 4, 6, 1983, sect. B, *Adansonia*, 3: 253, 1984.  
 bas.: *Inversodicraeia aloides* Engl.
- annithomae* C. Cusset — **Icon.**: Bull. Mus. Natl. Hist. Nat., Paris, Sér. 4, 5, 1983, sect. B, *Adansonia*, 4: 379, 1984.
- batangensis* (Engl.) C. Cusset — **Icon.**: Engl. Bot. Jahrb. — 43: 379, fig. 2, E-P, 1909.  
 bas.: *Inversodicraeia batangensis* Engl.
- bifurcata* (Engl.) C. Cusset — **Icon.**: Fl. Cam., 30: 89, 1987.  
 bas.: *Inversodicraeia bifurcata* Engl.
- boloensis* C. Cusset — **Icon.**: Bull. Mus. Natl. Hist. Nat., Sér. 4, 6, 1984, sect. B, *Adansonia*, 3: 273, 1984.
- bosii* C. Cusset — **Icon.**: Bull. Mus. Natl. Hist. Nat., Paris, Sér. 4, 5, 1983, sect. B, *Adansonia*, 4: 387, 1984.
- boumiensis* C. Cusset — **Icon.**: Bull. Mus. Natl. Hist. Nat., Paris, Sér. 4, 5, 1983, section B, *Adansonia*, 4: 371, 1984.
- bowlingii* (J. B. Hall) C. Cusset — **Icon.**: Kew Bull., 26: 127, 1971.  
 bas.: *Inversodicraeia bowlingii* J. B. Hall
- congolana* (Haumann) C. Cusset — **Icon.**: Bull. Mus. Natl. Hist. Nat., Paris, Sér. 4, 5, 1983, section B, *Adansonia*, 4: 369, 1984.  
 bas.: *Inversodicraeia congolana* Hauman
- cristata* (Engl.) C. Cusset — **Icon.**: Bull. Mus. Natl. Hist. Nat., Paris, Sér. 4, 5, 1983, sect. B, *Adansonia*, 4: 373, 1984.  
 bas.: *Inversodicraeia cristata* Engl.
- digitata* (Hess) C. Cusset — **Icon.**: Bull. Mus. Natl. Hist. Nat., Paris, Sér. 4, 5, 1983, sect. B, *Adansonia*, 4: 383, 1984.  
 bas.: *Inversodicraeia digitata* Hess
- fluitans* (Hess) C. Cusset — **Icon.**: Bull. Mus. Natl. Hist. Nat., Paris, Sér. 4, 5, 1983, sect. B, *Adansonia*, 4: 383, 1984.  
 bas.: *Inversodicraeia fluitans* Hess
- gabonensis* C. Cusset — **Icon.**: Bull. Mus. Natl. Hist. Nat., Paris, Sér. 4, 5, 1983, sect. B, *Adansonia*, 4: 369, 1984.
- guineensis* C. Cusset — **Icon.**: Bull. Mus. Natl. Hist. Nat., Paris, Sér. 4, 6, 1984, sect. B, *Adansonia*, 3: 267, 1984.
- harrisii* C. Cusset — **Icon.**: Bull. Mus. Natl. Hist. Nat., Paris, Sér. 4, 5, 1983, sect. B, *Adansonia*, 4: 375, 1984.
- jaegeri* C. Cusset — **Icon.**: Bull. Mus. Natl. Hist. Nat., Paris, Sér. 4, 6, 1984, sect. B, *Adansonia*, 3: 257, 1984.
- kamerunensis* (Engl.) C. Cusset — **Icon.**: Engl., Nat. Pflanzenfam., éd. 2, 18a: 58, fig. 47, A-D, 51, N-R, 1930.  
 bas.: *Inversodicraeia kamerunensis* Engl.
- keyi* (G. Taylor) C. Cusset — **Icon.**: Bull. Brit. Mus. (Nat. Hist.) Bot., 1(3): 79, 1953.  
 bas.: *Inversodicraeia keyi* G. Taylor
- ledermannii* (Engl.) C. Cusset — **Icon.**: Fl. Cam., 30: 73, 1987.  
 bas.: *Dicraeia ledermannii* Engl.
- letestui* (Pellegrin) C. Cusset — **Icon.**: Bull. Mus. Natl. Hist. Nat., Paris, sér. 4, 6, 1984, sect. B, *Adansonia*, 3: 275, 1984.  
 bas.: *Inversodicraeia letestui* Pellegrin.

LEDERMANNIELLA

- letouzeyi** C. Cusset — *Icon.*: Bull. Mus. Natl. Hist. Nat., Paris, Sér. 4, 6, 1984, sect. B, Adansonia, 3: 261, 1984.
- linearifolia** Engl. — *Icon.*: Bull. Mus. Natl. Hist. Nat., Paris, Sér. 4, 6, 1984, sect. B, Adansonia, 3: 257, 1984.
- minutissima** C. Cusset — *Icon.*: Bull. Mus. Natl. Hist. Nat., Paris, Sér. 4, 6, 1984, sect. B, Adansonia, 3: 255, 1984.
- monandra** C. Cusset — *Icon.*: Bull. Mus. Natl. Hist. Nat., Paris, Sér. 4, 6, 1984, sect. B, Adansonia, 3: 263, 1984.  
syn.: *Monandriella linearifolia* Engl., non *L. linearifolia* Engl.
- mortonii** C. Cusset — *Icon.*: Bull. Mus. Natl. Hist. Nat., Paris, Sér. 4, 5, 1983, sect. B, Adansonia, 4: 367, 1984.
- musciiformis** (G. Taylor) C. Cusset — *Icon.*: Bull. Mus. Natl. Hist. Nat., Paris, sér. 4, 5, 1983, sect. B, Adansonia, 4: 265, 1984.  
bas.: *Inversodicraeia musciiformis* G. Taylor
- nicolasii** C. Cusset — *Icon.*: Bull. Mus. Natl. Hist. Nat., Paris, Sér. 4, 6, 1984, sect. B, Adansonia, 3: 277, 1984.
- paulsitae** C. Cusset — *Icon.*: Bull. Mus. Natl. Hist. Nat., Paris, Sér. 4, 5, 1983, sect. B, Adansonia, 4: 381, 1984.
- pusilla** (Warming) C. Cusset — *Icon.*: Bull. Mus. Natl. Hist. Nat., Paris, Sér. 4, 6, 1984, sect. B, Adansonia, 3: 271, 1984.  
bas.: *Sphaerotherylax pusilla* Warming
- pygmaea** (Pellegr.) C. Cusset — *Icon.*: Bull. Mus. Natl. Hist. Nat., Paris, Sér. 4, 6, 1984, sect. B, Adansonia, 3: 263, 1984.  
bas.: *Sphaerotherylax pygmaea* Pellegr.
- ramosissima** Hauman ex C. Cusset — *Icon.*: Bull. Mus. Natl. Hist. Nat., Paris, Sér. 4, 6, 1984, sect. B, Adansonia, 3: 259, 1984.
- raynalianum** C. Cusset — *Icon.*: Bull. Mus. Natl. Hist. Nat., Paris, Sér. 4, 6, 1984, sect. B, Adansonia, 3: 265, 1984.
- sanagaensis** C. Cusset — *Icon.*: Bull. Mus. Natl. Hist. Nat., Paris, Sér. 4, 6, 1984, sect. B, Adansonia, 3: 253, 1984.
- schlechteri** (Engl.) C. Cusset — *Icon.*: Fl. Congo Belge, 1: 223, 1948 sub nom. *Inversodicraeia schlechteri* (Engl.) Engl.  
bas.: *Dicraeia schlechteri* Engl.  
syn.: *L. tenuissima* (Hauman) C. Cusset; *Inversodicraeia tenuissima* Hauman
- taylorii** C. Cusset — *Icon.*: Bull. Mus. Natl. Hist. Nat., Paris, Sér. 4, 5, 1983, sect. B, Adansonia, 4: 375, 1984.  
syn.: *Inversodicraeia pygmaea* G. Taylor; *Ledermanniella pygmaea* (G. Taylor) C. Cusset, non *L. pygmaea* (Pellegr.) C. Cusset
- tenax** (C. H. Wright) C. Cusset  
bas.: *Dicraeia tenax* C. H. Wright
- tenuifolia** (G. Taylor) C. Cusset  
bas.: *Inversodicraeia tenuifolia* G. Taylor
- thalloidea** (Engl.) C. Cusset — *Icon.*: Bull. Mus. Natl. Hist. Nat., Paris, sér. 4, 6, 1984, sect. B, Adansonia, 3: 253, 1984.  
bas.: *Inversodicraeia thalloidea* Engl.
- thollonii** (Baill.) C. Cusset — *Icon.*: Bull. Mus. Natl. Hist. Nat., Paris, sér. 4, 6, 1984, sect. B, Adansonia, 3: 255, 1984.  
bas.: *Podostemum thollonii* Baill.
- torrei** C. Cusset — *Icon.*: Bull. Mus. Natl. Hist. Nat., Paris, Sér. 4, 5, 1983, sect. B, Adansonia, 4: 389, 1984.

LEDERMANNIELLA

- variabilis** (G. Taylor) C. Cusset — *Icon.*: Bull. Brit. Mus. (Nat. Hist.), Bot., 1 (3): 75, fig. 13, 1953.  
bas.: *Inversodicraeia variabilis* G. Taylor
- warmingiana** (Gilg) C. Cusset — *Icon.*: Bull. Mus. Natl. Hist. Nat., Paris, Sér. 4, 5, 1983, sect. B, Adansonia, 4: 383, 1984.  
bas.: *Sphaerotherylax warmingiana* Gilg

*Ledermanniella pellucida* (Engler) C. Cusset = **Macropodiella**

LEIOTHYLAX / 3

CUSSET, C. (1980). Contribution à l'étude des Podostemaceae: 6. Les genres *Leiothylax* et *Letestuela*. *Adansonia*, Sér. 2, 20: 199-209.

- Leiothylax callewaertii** G. Taylor ex C. Cusset — *Icon.*: l.c.: 205.
- drummondii** C. Cusset — *Icon.*: l.c.: 203.
- quangensis** (Engler) Warming — *Icon.*: Danske Vidensk. Selsk. Skrift., ser. 6, Nat. Math., 9 (2): 147, fig. 41, 1899.  
syn.: *Leiocarpodicraea buesgenii* Engl.; *L. edeensis* Engl.; *Leiothylax* sp., Haum., Fl. Congo, 2: 226, 1948.

SONT MAL CONNUS:

- Leiothylax sphaerocarpa* (Engl.) Engl.; syn.: *Sphaerotherylax sphaerocarpa* (Engl.) G. Tayl.  
*violascens* (Engl.) C. H. Wright.; syn.: *Leiocarpodicraea violascens* (Engl.) Engl.

SONT EXCLUS DU GENRE:

- Leiothylax penicillioides* A. Chev. } peut-être  
*sessilis* A. Chev. non satis cognita } **Sphaerotherylax?**

LETESTUELLA / 1

CUSSET, C. (1980). Contribution à l'étude des Podostemaceae: 6. Les genres *Leiothylax* et *Letestuela*. *Adansonia*, Sér. 2, 20: 199-209.

- Letestuela tisserantii** G. Taylor<sup>1</sup> — *Icon.*: l.c.: 208.  
syn.: *L. chevalieri* G. Tayl.; *Leiothylax warmingii* auct. non Warm.: Obermayer, Fl. S. Afr., 13: 209, fig. 31, 1970; ? *L. warmingii* (Engl.) Warm.; Haum., Fl. Congo, 2: 225, 1948.

MACROPODIELLA / 6

CUSSET, C. (1978). Contribution à l'étude des Podostemaceae: 5. Le genre *Macropodiella* Engl. *Adansonia*, Sér. 2, 17: 293-303.

- Macropodiella garrettii** (C. H. Wright) C. Cusset — *Icon.*: l.c.: 301.  
bas.: *Dicraeia garrettii* C. H. Wright  
syn.: *Inversodicraeia garrettii* (C. H. Wright) G. Tayl.
- hallaei** C. Cusset — *Icon.*: l.c.: 299.
- heteromorpha** (Baillon) C. Cusset  
bas.: *Sphaerotherylax heteromorpha* Baill.  
syn.: *M. mildbraedii* Engl., Bot. Jahrb., 60: 466 (1926) — *Icon.*: tab. 17, fig. 4.

<sup>1</sup>Le type est Tisserant 1769 et non Tisserant in Herb. Le Testu 1769.

## MACROPODIELLA

- macrothyrsa** (G. Taylor) C. Cusset — *Icon.*: l.c.: 295.  
bas.: *Inversodicraeia macrothyrsa* G. Taylor
- pellucida** (Engl.) C. Cusset, Fl. Cam., 30: 64, 1987 — *Icon.*: l.c.: 65.  
bas.: *Inversodicraeia pellucida* Engl.  
syn.: *Ledermanniella pellucida* (Engl.) C. Cusset
- taylorii** (De Wilde & Guillaumet) C. Cusset — *Icon.*: Adansonia, Sér. 2, 4: 92, 1964.  
bas.: *Dicraeanthus taylorii* De Wilde & Guillaumet

## SAXICOLELLA / 4

syn.: *Pohliella* Engl.; *Butumia* G. Tayl.

- Saxicolella flabellata** (G. Tayl.) C. Cusset, Fl. Cam., 30: 94, 1987.  
bas.: *Pohliella flabellata* G. Tayl., Bull. Brit. Mus. (Nat. Hist.), Bot., 1 (3): 53, (1953) — *Icon.*: l.c.: 54.
- laciniata** (Engl.) C. Cusset, Fl. Cam., 30: 94, 1987 — *Icon.*: l.c.: 93.  
bas.: *Pohliella laciniata* Engl., Bot. Jahrb., 60: 458 (1926) — *Icon.*: tab. 17, fig. 3.
- marginalis** (G. Tayl.) C. Cusset (non publié).  
bas.: *Butumia marginalis* G. Tayl., Bull. Brit. Mus. (Nat. Hist.), Bot., 1 (3): 55 (1953) — *Icon.*: l.c.: 56.
- nana** Engl. — *Icon.*: Bot. Jahrb., 60, tab. 17, fig. 1, 1926; Fl. Cam., 30: 93, 1987.

## ESPÈCE EXCLUE:

*Saxicolella macrothyrsa* A. Chev., Fl. viv. A.O.F., 1: 293, fig. 431 (1938), descr. gall. = **Macropodiella**

## SPHAEROTHYLAX / 2

syn.: *Anastrophea* Wedd.

- Sphaerotherylax abyssinica** (Wedd.) Warm. — *Icon.*: Vidensk. Selsk. Skrift., ser. C, Nat. Math., 7: 145, 147, 1891.  
syn.: *S. sanguinea* Chiov.; *Inversodicraeia monanthera* Hess
- algiformis** Bisch. ex Krauss  
syn.: *S. wageri* Tayl.

## ESPÈCE MAL CONNUE (TYPE DÉTRUIT):

- Sphaerotherylax sphaerocarpa** (Engl.) G. Tayl. Bull. Brit. Mus. (Nat. Hist.), Bot., 1 (3): 59 (1953).  
syn.: *Leiocarpodicraeia sphaerocarpa* Engl., Pflanzenw. Afr. 1: 275 (1915), nomen; Bot. Jahrb., 60: 464 (1926); *Leiothylax sphaerocarpa* (Engl.) Engl., Nat. Pflanzenfam., éd. 2, 18a: 58 (1930).

## ESPÈCES EXCLUES:

- Sphaerotherylax heteromorpha* = **Macropodiella**  
*pusilla* = **Ledermanniella**  
*warmingiana* = **Ledermanniella**

## STONESIA / 4

CUSSET, C. (1973). Contribution à l'étude des Podostemaceae III. Le genre *Stonesia*. *Adansonia*, Sér. 2, 13 (3): 307-312.

**Stonesia fascicularis** G. Tayl. — *Icon.*: Bull. Brit. Mus. (Nat. Hist.) Bot. 1(3): 64, 1953.

**gracilis** G. Tayl. — *Icon.*: Bull. Brit. Mus. (Nat. Hist.) Bot. 1(3): 66, 1953.

**heterospathella** G. Tayl. — *Icon.*: Bull. Brit. Mus. (Nat. Hist.) Bot. 1(3): 63, 1953.

**taylorii** C. Cusset — *Icon.*: Cusset (1973): 310.

TRISTICHA / 1<sup>1</sup>

CUSSET, C. & G. CUSSET (1988). Etude sur les Podostemales. 9. Délimitations taxinomiques dans les Tristichaceae. *Bull. Mus. Natl. Hist. Nat. (Paris)*, Sér. 10, Sect. B. *Adansonia* 10/2: 149-177.

CUSSET, G. & CUSSET, C. (1988). Etude sur les Podostemales. 10. Structures florales et végétatives des Tristichaceae. *Bull. Mus. Natl. Hist. Nat. (Paris)*, Sér. 4, 10, Sect. B. *Adansonia* 10/2: 179-218.

CUSSET, G. & C. CUSSET (1989). Etudes sur les Podostemopsida. 12. Biogéographie évolutive de *Tristicha trifaria* (Bory ex Willd.) Sprengel. *Bull. Mus. Natl. Hist. Nat. (Paris)*, Sér. 4, 11, Sect. B. *Adansonia* 1: 39-70.

JÄGER-ZÜRN, I. (1970). Morphologie der Podostemaceae I. *Tristicha trifaria*. *Beitr. Biol. Pfl.* 47: 11-52.

**Tristicha trifaria** (Bory ex Willd.) Spreng. — F.W.T.A., éd. 2 — *Icon.*: l.c., 1 (1): 123, 1954.

subsp. **trifaria**

syn.: *T. alternifolia* (Willd.) Spreng. fa. *sambesiaca* Engl.

subsp. **pulchella** (Weddell) C. & G. Cusset, l.c.: 171, 1988.

bas.: *T. hypnoides* (A. Rich.) Spreng. var.  $\beta$  *pulchella* Weddell

syn.: *T. trifaria* (Willd.) Spreng. var.  $\beta$  *hypnoides* auct. non (A. Rich.) Chiov., Malpighia, 34: 40, 1937, p.p. quoad Tadschdjian 361; *Tristichopsis ricciooides* A. Chev., descr. gall. solum.

## WINKLERELLA / 1

**Winklerella dichotoma** Engl. — *Icon.*: Fl. Cam., 30: 61, 1987.

## ZEHNDERIA / 1

**Zehnderia microgyna** C. Cusset — *Icon.*: Fl. Cam., 30: 57, 1987.

## ELATINACEAE

*Bergia*  
*Elatine*

## BERGIA / 8

**Bergia ammannioides** Heyne ex Roth; Verdcourt, Kew Bull., 42: 657, 1987 — F.W.T.A., éd. 2; Boutique, Bull. Jard. Bot. Etat, Brux., 34: 506, 1964 — *Icon.*: Fl. Zambesiaca, 1 (2): 374, 1961.

**aquatica** Roxb. — *Icon.*: Fl. Trop. East Afr., Elatinac.: 2, 1968.

syn.: *B. capensis* L.

**decumbens** Planch. ex Harv. — F.Z. — *Icon.*: Marloth, Flora S. Africa, 2: 184, 1925.

**glutinosa**<sup>2</sup> Dinter & Schulze Menz — F.Z.

**polyantha** Sond. — F.Z.

**prostrata** Schinz<sup>3</sup> — F.Z.

<sup>1</sup>Parfois classé au sein des *Tristichaceae*.

<sup>2</sup>Présence à confirmer dans le domaine de Flora Zambesiaca.

<sup>3</sup>Le nom prioritaire serait peut-être *B. penterana* Keissl.

## BERGIA

*salaria* Brem. — Fl. Southern Africa 22: 30, 1976.

syn.: *B. mossambicensis* Wild

*suffruticosa* (Del.) Fenzl — F.W.T.A., éd. 2 — *Icon.*: l.c., 1 (1): 128, 1954.

## ELATINE / 2

*Elatine fauquei* Monod — *Icon.*: Bull. I.F.A.N., 16: 310-315, 1954.

*triandra* Schkuhr — F.W.T.A., éd. 2 — *Icon.*: vide Index Lond.

## EST À RECHERCHER:

*Elatine ambigua* Wight — F.Z.

## CARYOPHYLLACEAE

EHRENDORFER, F. (1976). Chromosome numbers and differentiation of centrosperous families. *Pl. Syst. Evol.* 126: 27-30.

IWARSSON, M. (1977). Pollen morphology of East African Caryophyllaceae. *Grana* 16: 15-22.

Arenaria  
Cerastium  
Cometes  
Corrigiola  
Dianthus  
Drymaria  
Gymnocarpus  
*Gypsophila* p.p. = *Saponaria*  
*Hafunia* = *Sphaerocoma*  
Herniaria  
Krauseola  
Melandrium  
Minuartia  
Paronychia  
Pollichia  
Polycarpaea  
Polycarpon  
Polytepalum  
*Robbairia* voir *Polycarpon*  
Sagina  
Saponaria  
Scleranthus  
Sclerocephalus  
Silene  
Spergula  
Spergularia  
Sphaerocoma  
Stellaria  
*Telephium* voir *Aizoaceae*  
Uebelina  
[*Vaccaria*]

## ÉGALEMENT INTRODUITES LES CARYOPHYLLACÉS SUIVANTES:

*Agrostemma githago* L. (Kenya) — *Icon.*: Zohary, Fl. Palaest., 1 (plates): 96, 1966.

*Gypsophila elegans* M. Bieb. (Tanzanie) — *Icon.*: vide Index Lond.

*Melandrium noctiflorum* (L.) Fr. (Uganda) — *Icon.*: vide Index Lond.

## ARENARIA / 3

*Arenaria foliacea* Turrill — F.T.E.A. — *Icon.*: l.c., Caryophyllaceae: 23, 1956.

*leptoclados* (Reichb.) Guss. — F.P.A.E.S. — *Icon.*: Zohary, Fl. Palaestina, 1 (plates): 152, 1966.

*serpyllifolia* L. — *Icon.*: Fl. Libya, 59: 46, 1978.  
var. *viscida* DC. — E.P.A.

*Arenaria vestita* Bak. = *Minuartia*

## CERASTIUM / 4

HEDBERG, O. & al. (1984). The taxonomic position and derivation of *Cerastium adnivale* Chiov. (Caryophyllaceae). *Nord. J. Bot.* 4: 351-355.

MÖSCHL, W. (1951). Die *Cerastium*-Arten Afrikas südlich der Sahara. *Mem. Soc. Brot.* 7: 15-104.

MÖSCHL, W. (1964). De *Cerastiis* Africae septentrionalis. *Mem. Soc. Brot.* 17: 1-119.

*Cerastium afromontanum* Fries & Weimarck — F.T.E.A.

syn.: *C. octandrum* var. *adnivale* auct.:  
Turrill, F.T.E.A., Caryophyll.: 21,  
1956, non (Chiov.) Möschl

fa. **afromontanum**

fa. **granvikii** (Fries & Weim.) Möschl

bas.: *C. afromontanum* var. *granvikii* Fries  
& Weim.

**fontanum** Baumg. — *Icon.*: Bot. Notiser, 1931: 165.

syn.: *C. vulgatum* L. (1762), non L. (1755)  
et sensu Andrews

**indicum** Wight & Arn. — F.W.T.A., éd. 2 — *Icon.*: Fl.  
Zambesiaca, 1 (2): 347, 1961.

syn.: *C. africanum* (Hook. f.) Oliv.

**octandrum** Hochst. ex A. Rich. ampl. Möschl — F.W.T.A.,  
éd. 2.

syn.: *C. caespitosum* auct.: p.p. non Gilib.  
(F.C.B.R.-U.).

var. **scandens** (Engl.) Cuf.

bas.: *C. caespitosum* Gil. var. *scandens*  
Engl.

var. **adnivale** (Chiov.) Möschl

bas.: *C. adnivale* Chiov.

## ADVENTICE:

*Cerastium glomeratum* Thuill., Tanzanie — *Icon.*: Zohary, Fl.  
Palaest., 1 (plates): 167, 1966.

## COMETES / 1

*Cometes abyssinica* R. Br. ex Wall. — E.P.A. — *Icon.*: Zohary,  
Fl. Palaest., 1 (plates): 194, 1966.

## CORRIGIOLA / 4

CHAUDHRI, M. N. (1968). A revision of the *Paronychiinae*. *Meded. Bot. Mus. Utrecht* 285, 1 vol. 440 p. (Vide: 34-52).

GILBERT, M. G. (1987). Vide *Telephium* (*Aizoaceae*).

*Corrigiola capensis* Willd. — *Icon.*: Fl. Trop. East Afr.,  
Caryophyllaceae: 14, 1956.

subsp. **africana** (Turrill) Chaudhri

bas.: *C. litoralis* L. subsp. *africana* Turrill

**drymarioides** Bak. f. — F.Z. — *Icon.*: l.c., 1 (2): 361, 1961.

**litoralis** L. — *Icon.*: Zohary, Fl. Palaest., 1 (plates): 182,  
1966.

subsp. **litoralis**

var. **litoralis**

syn.: *C. psammotrophoides* Bak.;  
*C. russelliana* A. Chev.

**paniculata** Peter; Bull. Jard. Bot. Natl. Belgique, 57: 474,  
1987 — *Icon.*: l.c. 475.

syn.: *C. barotsensis* Wild; Polhill, Kew  
Bull., 19: 227-228, 1965.

## DIANTHUS / 6

- HOOPER, S. S. (1959). The genus *Dianthus* in Central and South Africa. *Hook. Icon. Plant.*, 7, 58 p.
- LISOWSKI, S. & F. MALAISSE (1972). Le genre *Dianthus* L. (Caryophyllaceae) au Zaïre. *Bull. Soc. Bot. Belgique* 105: 239-244.

- Dianthus angolensis* Hiern ex Williams — F.Z. — *Icon.*: Hook. Ic. Pl., 7, tab. 3603, 1959.
- chimanimaniensis* Hooper — F.Z. — *Icon.*: l.c., tab. 3605, 1959.
- excelsus* Hooper — F.Z. — *Icon.*: l.c., 1 (2): 357, 1961.  
syn.: *D. angolensis* subsp. *orientalis* Turrill
- leptoloma* Steud. ex A. Rich. — E.P.A. — *Icon.*: Hook. Ic. Pl., 7, tab. 3602, 1959.
- longiglumis* Del. — *Icon.*: Hook. Ic. Pl., 7, tab. 3601, 1959.
- zeyheri* Sond. — F.Z. — *Icon.*: l.c., tab. 3622, 1959.  
syn.: ? *D. serpa* Ficalho & Hiern  
subsp. *natalensis* Hooper

## DRYMARIA / 3

- BRENAN, J. (1967). *Drymaria* in Tropical Africa. *Kew Bull.* 21: 241-242.
- DUKE, J. (1961). Preliminary revision of the genus *Drymaria*. *Ann. Missouri Bot. Gard.* 48: 173-268.
- MIZUSHIMA, M. (1957). A revision of *Drymaria cordata* Willd. *J. Jap. Bot.* 32: 69-81.

- Drymaria cordata* (L.) Willd. ex Roem. & Schult. — F.W.T.A., éd. 2 — *Icon.*: l.c., 1 (1): 130, 1954.
- var. *cordata*
- var. *pacifica* Miz.
- diandra* Blume — *Icon.*: J. Jap. Bot., 32: 71, 1957.
- villosa* Cham. & Schl.; probablement introduit.  
subsp. *villosa* sensu Duke?

## GYMNOCARPOS / 1

- BOBROV, E. (1969). On the genus *Gymnocarpus* and its species. *Bot. Journ. U.S.S.R.* 54: 1576-1583.
- CHAUDHRI, M. N. (1968). A revision of the Paronychiinae. *Meded. Bot. Mus. Utrecht* 185, 1 vol. 440 p. (vide: 52-57).
- ROHWEDER, O. & K. URMI-KÖNIG (1975). Beiträge zur Morphologie, Anatomie und systematischen Stellung von *Gymnocarpus* und *Paronychia argentea*. *Bot. Jahrb. Syst.* 96: 375-409.

- Gymnocarpus decandrum* Forsk. — *Icon.*: Zohary, Fl. Palaest., 1 (plates): 183, 1966.
- syn.: *Paronychia decandra* (Forsk.) Rohw. & Urmí-König
- fa. *decandrum*

## HERNIARIA / 2

- CHAUDHRI, M. N. (1968). A revision of the Paronychiinae. *Meded. Bot. Mus. Utrecht* 285, 1 vol. 440 p. (vide: 297-398).

- Herniaria abyssinica* Chaudhri
- hirsuta* L. — *Icon.*: Zohary, Fl. Palaest., 1, plates: 191, 1966.
- subsp. *hirsuta*

## KRAUSEOLA / 2

- Krauseola gillettii* Turrill — F.T.E.A. — *Icon.*: l.c., Caryophyllaceae: 2, 1956.
- mosambicina* (Moss) Pax & Hoffm. — F.Z. — *Icon.*: Fl. Zambesiaca, 1 (2): 338, 1961.

## MELANDRIUM / 1

- Melandrium lomalasinense* Engl. — F.T.E.A.

INTRODUIT:

- Melandrium noctiflorum* (L.) Fr.; Uganda.

*Melandrium syngaei* Turrill = *Silene*

## MINUARTIA / 2

- McNEILL, J. (1962). Taxonomic studies in the Alsinoideae I. Generic and infrageneric groups. *Notes Roy. Bot. Gard. Edinb.* 24: 79-155.

- Minuartia filifolia* (Forsk.) Mattf. — F.T.E.A. — *Icon.*: l.c., Caryophyllaceae: 18, 1956.
- vestita* (Bak.) McNeill  
bas.: *Arenaria vestita* Bak.

## PARONYCHIA / 5

- CHAUDHRI, M. N. (1968). A revision of the Paronychiinae. *Meded. Bot. Mus. Utrecht* 285, 1 vol. 440 p. (vide: 64-297).

- Paronychia arabica* (L.) DC. — *Icon.*: Zohary, Fl. Palaest., 1 (plates): 187, 1966.
- subsp. *arabica*
- var. *arabica*
- subsp. *tibestica* Quézel
- var. *tibestica*
- bryoides* Hochst. ex A. Rich.
- chlorothyrsa* Murbeck
- subsp. *chlorothyrsa*
- var. *chlorothyrsa*
- var. *bracteosa* Batt.
- var. *erythraea* (Fiori) Chaudhri  
bas.: *P. erythraea* Fiori
- var. *coarctata* Chaudhri
- haggariensis* Diels
- subsp. *haggariensis*
- var. *haggariensis*
- var. *latifolia* Chaudhri
- somaliensis* Bak.

*Paronychia decandra* vide *Gymnocarpus*

## POLLICHIA / 1

(parfois classé dans les *Illecebraceae*)

- MAGIN, N. (1984). Die "Frucht" von *Pollichia campestris* Aiton (Caryophyllaceae). *Bot. Jahrb. Syst.* 104: 455-467.

- Pollichia campestris* Ait. — F.T.E.A. — *Icon.*: l.c., Caryophyllaceae: 12, 1956.

## POLYCARPAEA / 20

- BERHAUT, J. (1953). Essai sur les *Polycarpaea* annuels de l'A.O.F. à feuilles linéaires. *Bull. Mus. Natl. Hist. Nat., Sér. 2*, 25: 206-212.

- Polycarpaea billei* J.-P. Lebrun — *Icon.*: *Adansonia*, Sér. 2, 10: 136, 1970.

*corymbosa* (L.) Lam.<sup>1</sup> — F.W.T.A., éd. 2 — *Icon.*: Berhaut, Fl. illustr. Sénégal, 2: 238, 1974.

<sup>1</sup>On a décrit aussi des formes de cette espèce; on connaît des spécimens intermédiaires.

## POLYCARPAEA CORYMBOSA

- var. **corymbosa**  
 var. **expansa** Balle  
 var. **pseudolinearifolia** Berh.  
 var. **contracta** Balle

**darbandensis** A. Chev. — F.V.A.O.F. — *Icon.*: l.c., 1: 310, 1938.

**eriantha** Hochst. ex A. Rich. — F.W.T.A., éd. 2 — *Icon.*: Fl. Zambesiaca, 1 (2): 342, 1961.

- var. **eriantha**  
 var. **effusa** (Oliv. emend. Pax) Terr.  
 syn.: *P. corymbosa* var. *effusa* Oliv. emend. Pax

**garuensis** J.-P. Lebrun — *Icon.*: Adansonia, sér. 2, 16: 462, 1977.

**glabrifolia** DC. — F.W.T.A., éd. 2 — *Icon.*: De Candolle, Paronych. (Coll. Mém. 4), tab. 5, 1829.

**grahamii** Turrill — F.T.E.A. — *Icon.*: Hook. Ic. Pl., 36: tab. 3527, 1956.

**inaequalifolia** Engl. & Gilg — C.F.A.

**linearifolia** (DC.) DC. — F.W.T.A., éd. 2 — *Icon.*: Berhaut, Fl. illustr. Sénégal, 2: 244, 1974.

**nivea** (Ait.) Webb — F.A. du N. — *Icon.*: Maire, Fl. Afr. Nord, 9: 77, 1963.

**poggei** Pax — F.C.B.R.-U. — *Icon.*: l.c., 2: 143, 1951.

**pulvinata** Gilbert, Kew Bull., 42: 703, 1987 — *Icon.*: l.c.: 702.

**repens** (Forsk.) Asch. & Schweinf.<sup>1</sup> — F.A. du N. — *Icon.*: Zohary, Fl. Palaest., 1 (plates): 179, 1966.

- syn.: *P. fragilis* Del. nom. illegit.  
 subsp. **repens**

**rupicola** Lebrun & Stork, Bull. Mus. Natl. Hist. Nat., Paris, Sér. 4, 9, 1987, sect. B, Adansonia, 1: 39 — *Icon.*: l.c.: 40.

**somalensis** Engl. — E.P.A.

**spicata** Wight ex Arn. — F.P.A.E.S. — *Icon.*: Täckholm, Stud. Fl. Egypt, éd. 2: 81, 1974.

**stellata** (Willd.) DC. — F.W.T.A., éd. 2.

**tenuifolia** (Willd.) DC. — F.W.T.A., éd. 2 — *Icon.*: Cheval., Fl. viv. Af. occ. fr., 1: 310, 1938.

syn.: *P. djalonis* A. Chev.

**tenuistyla** Turrill — F.T.E.A. — *Icon.*: Hook. Ic. Pl., 36: tab. 3528, 1956.

**ventiversa** Gilbert, Kew Bull., 42: 704, 1987 — *Icon.*: l.c.: 702.

## ESPÈCES DOUTEUSES:

*Polycarpaea pobeguinii* Berhaut — *Icon.*: Berhaut, Fl. illustr. Sénégal, 2: 248, 1974.

*gamopetala* Berhaut

## POLYCARPON / 3

(voir note concernant *Polycarpaea repens*, ci-contre)

**Polycarpon prostratum** (Forsk.) Aschers. & Schweinf.; Kew Bull., 1948: 451-452, 1948. — F.W.T.A., éd. 2 — *Icon.*: Fl. Zambesiaca, 1 (2): 340, 1961.

syn.: *P. depressum* (L.) Rohrb., non Nuth, nom. illegit.

- var. **prostratum**  
 var. **littorale** J. & A. Raynal — *Icon.*: Adansonia, Sér. 2, 7: 310, 1967.

**robbairea** O. Kuntze — *Icon.*: Zohary, Fl. Palaest., 1 (plates): 180, 1966 (sub nom. *P. delileanum*).

syn.: *Polycarpaea confusa* Maire nom. illegit.; *Robbairea confusa* Maire, nom.

## POLYCARPON ROBBAIREA

illegit.; *Polycarpon delileanum* (Milne-Redh.) Th. Monod; *Robbairea delileana* Milne-Redh. [incl. var. *major* (Aschers. & Schweinf.) Täckh. et var. *minor* (Aschers. & Schweinf.) Täckh. in Publ. Cairo Univ. Herb., 5: 16, 1972]; *R. major* (Aschers. & Schweinf.) Botsch.; *Polycarpaea robbairea* (O. Kuntze) Greuter & Burdet

**tetraphyllum** (L.) L. — F.P.A.E.S. — *Icon.*: Zohary, Fl. Palaest., 1 (plates): 178, 1966.

## POLYTEPALUM / 1

**Polytepalum angolense** Süss. & Beyerle — C.F.A.

## SAGINA / 3

**Sagina abyssinica** Hochst. ex A. Rich. — F.W.T.A., éd. 2.

subsp. **abyssinica**

subsp. **aequinoctialis** Hedb.

**afroalpina** Hedberg — F.T.E.A.

**brachysepala** Chiov. — E.P.A.

## SAPONARIA / 1

BARKOUDAH, Y. I. (1962). A revision of *Gypsophila*, *Bolanthus*, *Ankyropetalum* and *Phryna*. *Wentia* 9: 1-203.

**Saponaria montana** (Balf. f.) Bark.

subsp. **somalensis** (Franch.) Bark.

var. **diffusa** Bark.

bas.: *Gypsophila somalensis* Franch.

## INTRODUIT:

**Saponaria officinalis** L. (Malawi).

## SCLERANTHUS / 1

**Scleranthus orientalis** Rössler

syn.: *S. hamatus* Chiov., non Hausskn.

## ADVENTICE:

**Scleranthus annuus** L. — E.P.A. (Ethiopie); F.T.E.A. (Kenya) — *Icon.*: vide Index Lond.

## SCLEROCEPHALUS / 1

CHAUDHRI, M. N. (1968). A revision of the Paronychiinae. *Meded. Bot. Mus. Utrecht* 285, 1 vol. 440 p. (vide: 61-64).

**Sclerocephalus arabicus** Boiss. — *Icon.*: Zohary, Fl. Palaest., 1 (plates): 193, 1966.

## SILENE / II !

BARI, E. (1973). Cytological studies in the genus *Silene*. *New Phyt.* 72: 833-838.

CHOWDHURI, P. K. (1957). Studies in the genus *Silene*. *Notes Roy. Bot. Gard. Edinburgh* 22: 221-278.

?**Silene apetala** Willd. — E.P.A. — *Icon.*: Maire, Fl. Afr. Nord, 10: 108, 1963; Zohary, Fl. Palaest., 1 (plates): 130, 1966.

var. **grandiflora** Boiss.

<sup>1</sup>Appartient probablement au genre *Polycarpon*: *P. repens* (Forsk.) Monod (Bull. Mus. Natl. Hist. Nat., Bot., 32 (461): 78 (1977); la combinaison faite en 1975 par le même auteur n'était pas rituellement publiée.

## SILENE

- biafrae** Hook. f. — F.W.T.A., éd. 2.  
**burchellii** Otth. ex DC. — F.T.E.A. — *Icon.*: l.c., Caryophyl.: 32, 1956.  
 var. **syngaei** (Turr.) Turr. — Hedberg, Symb. Bot. Upsal., 15 (1): 270, 1957.  
 bas.: *Melandrium syngaei* Turr.  
 syn.: *S. chirensis* A. Rich.  
 var. **macropetala** Turrrill  
 var. **gillettii** Turrrill  
**cobalticola** Duv. & Plancke — *Icon.*: Bull. Soc. Bot. Belg., 91: 122, 1959.  
**engleri** Pax — E.P.A.  
**flammulifolia** Steud. ex A. Rich. — E.P.A.  
**hochstetteri** Rohrb. — E.P.A.  
**lynesii** Norman — F.P.A.E.S. — *Icon.*: Bull. Soc. Hist. Nat. Afr. Nord, 45: 58, 1954.  
 syn.: *S. kilianii* Maire; *S. hoggariensis* Quézel  
**mirei** Chevassut & Quézel — *Icon.*: Office nat. Antiacridien, Bull. n° 7, pl. II h.t., 1956.  
**schweinfurthii** Rohrb. — E.P.A.  
 syn.: *S. burchellii* Otth. ex DC. var. *schweinfurthii* (Rohrb.) Täckh. & Boulos  
**undulata** Ait. — F.Z. — *Icon.*: Marloth, Fl. S. Africa, 1, tab. 57, 1913.  
**villosa** Forsk. — F.A. du N. — *Icon.*: Maire, Fl. Afr. Nord, 10: 98, 1963.

## LA VALEUR DES ESPÈCES SUIVANTES EST À RECONSIDÉRER:

- Silene guichardi** Chevassut & Quézel — *Icon.*: Office nat. Antiacridien, Bull. n° 7, pl. II h.t., 1956.  
**macrosolen** Steud. ex A. Rich. — E.P.A.  
**toussidana** Quézel

## EST CULTIVÉ:

- Silene armeria** L. — F.Z.

## EST ADVENTICE:

- Silene gallica** L. — F.Z., F.T.E.A. — *Icon.*: Zohary, Fl. Palaest., 1 (plates): 126, 1966.

- Silene rotundifolia** (Oliv.) Neumayer = **Uebelinia**

## SPERGULA / 2

- Spergula arvensis** L. — F.T.E.A.; F.Z. (probablement introduit) — *Icon.*: Zohary, Fl. Palaest., 1 (plates): 169, 1966.  
**fallax** (Lowe) E. H. L. Krause — F.P.A.E.S. — *Icon.*: Zohary, Fl. Palaest., 1 (plates): 170, 1966.  
 syn.: *S. flaccida* Aschers. nom. illegit.

## INTRODUIT:

- Spergula vulgaris** Boenningh. (Angola) — C.F.A.

## SPERGULARIA / 3

- MONNIER, P. (1968). Synopsis du genre *Spergularia* (Pers.) Presl au Maroc. *Nat. Monspel., Bot.* 19: 87-113.  
 MONNIER, P. (1975). Systématique et biosystématique du genre *Spergularia* dans le bassin méditerranéen occidental (essai de taxonomie synthétique) III. 1. Série du *Spergularia marginata* (DC.) Kittel (= groupe *Pterospermae*). *Candollea* 30: 121-155.  
 RATTER, J. (1976). Cytogenetic studies in *Spergularia*. 9. Summary and conclusions. *Notes Roy. Bot. Gard. Edinb.* 34: 411-428.

- Spergularia maritima** (All.) Chiov. — F.A. du N (sub "*Spergularia marginata*") — *Icon.*: Maire, Fl. Afr. Nord, 9: 106, 1963.

- [**media** (L.) C. Presl ex Gris.] — E.P.A. (probablement introduit) — *Icon.*: Zohary, Fl. Palaestina, 1 (plates): 171, 1966.

- microsperma** (Kindb.) Vved.

- syn.: *S. tibestica* Quézel & Monnier — *Icon.*: Bull. Soc. Hist. Nat. Afr. Nord, 49: 281-282, 1959.

- rubra** (L.) J. & C. Presl — E.P.A. — *Icon.*: Zohary, Fl. Palaest., 1 (plates): 174, 1966.

## SPHAEROCOMA / 1

- CHAUDHRI, M. N. (1968). A revision of the *Paronychiinae*. *Meded. Bot. Mus. Utrecht* 285, 1 vol. 440 p. (vide: 30-34).

- GILLETT, J. (1958). A note on *Sphaerocoma* (Hafunia). *Kew Bull.* 1957: 387-388.

- Sphaerocoma hookeri** T. Anders. — *Icon.*: J. Linn. Soc., 5, tab. 3, 1860.

- syn.: *Hafunia globifera* Chiov.

- subsp. **hookeri**

- subsp. **intermedia** Gillett

## STELLARIA / 2

- ?**Stellaria erlangeriana** Engl. ex Pax & Hoffm. in Engl. & Prantl — E.P.A.

- mannii** Hook. f. — F.W.T.A., éd. 2.

- syn.: *S. rugegensis* Engl. nom. nud.

- sennii** Chiov. — F.T.E.A., — Notes Roy. Bot. Gard. Edinb., 42: 228, 1985. — *Icon.*: F.T.E.A., Caryophyllaceae: 25, 1956.

- syn.: *S. brauniana* Engl. ex Robyns

## INTRODUITS:

- Stellaria media** (L.) Vill. — F.W.T.A., éd. 2 — F.T.E.A. (incl. *S. apetala* Ucria) — Notes Afr., 79: 78-79, 1958 — *Icon.*: Zohary, Fl. Palaest., 1 (plates): 162, 1966.

- memorum** L. — E.P.A. — *Icon.*: vide Index Lond.

- pallida** (Dumort.) Piré — F.Z. — *Icon.*: Lindman, Svensk Fanerogamfl.: 236, 1918.

## UEBELINIA / 6

- OUSTED, S. (1985) A taxonomic revision of the genus *Uebelinia* Hochst. (Caryophyllaceae). *Bull. Jard. Bot. Natl. Belgique* 55: 421-459.

- Uebelinia abyssinica** Hochst. — *Icon.*: Bull. Jard. Bot. Natl. Belgique, 55: 435, 1985.

- syn.: *U. hispida* Pax; *U. spathulifolia* Hochst. ex Fries; *U. nigerica* Turrrill

- crassifolia** T.C.E. Fries — *Icon.*: l.c.: 451.

- kigesiensis** R. Good — *Icon.*: l.c.: 444.

- subsp. **kigesiensis**

- subsp. **ragazziana** Ousted

- kiwuensis** T.C.E. Fries — *Icon.*: l.c.: 453.

- subsp. **kiwuensis**

- subsp. **erlangeriana** (Engl.) Ousted

- bas.: *U. rotundifolia* Oliv. var. *erlangeriana* Engl.

- rotundifolia** Oliv. — *Icon.*: l.c.: 441.

- syn.: *Silene rotundifolia* (Oliv.) Neumayer

- scottii** Turrrill — *Icon.*: l.c.: 448.

## [VACCARIA]

LÉONARD, J. (1985). Combinaisons nouvelles dans le genre *Vaccaria* Wolf (Caryophyllaceae). *Bull. Jard. Bot. Natl. Belgique* 55: 297-299.

INTRODUIT:

***Vaccaria hispanica* (Miller) Rauschert (Mali, Kenya) — *Icon.*: Zohary, Fl. Palaest., 1 (plates): 140, 1966.**  
syn.: *V. pyramidata* Med.

## A I Z O A C E A E

(incl. *Molluginaceae*, *Tetragoniaceae*,  
*Ficoideae*, *Mesembryanthemaceae*)

- ALBERS, F. & R. HAAS (1978). Karyosystematische Untersuchungen bei den Mesembryanthemaceae Fenzl emend. Herre & Volk. *Bot. Jahrb. Syst.* 99: 462-467.
- ADAMSON, R. (1958). The South African species of Aizoaceae. *J. South Afr. Bot.* 24: 11-65.
- ADAMSON, R. (1960). The phytogeography of Molluginaceae with reference to Southern Africa. *J. South Afr. Bot.* 26: 17-35.
- ADAMSON, R. (1962). The South African species of Aizoaceae: XII. Sesuvium, Trianthema and Zaleya. *J. South Afr. Bot.* 28: 243-253.
- BITTRICH, V. & H. E. K. HARTMANN (1988). The Aizoaceae — a new approach. *Bot. J. Linn. Sci.* 97: 239-254.
- BITTRICH, V. & M. STRUCK (1989). What is primitive in Mesembryanthemaceae? An analysis of evolutionary polarity of character states. *S. Afric. J. Bot.* 55: 321-331.
- CAMARRONE, V. (1958). Questioni di affinità e fibogenesi nelle Mesembryanthemaceae e loro classificazione naturale. *Lav. Ist. Bot. Giard. Col. Pal.* 16: 20-35.
- DUPONT, S. (1960). Sur la morphologie des plantules de Mesembryanthemacées et d'Aizoacées. *Bull. Soc. Hist. Nat. Toulouse* 95: 356-360.
- DUPONT, S. (1962). Observations sur les types stomatiques des Ficoideae. *Bull. Soc. Hist. Nat. Toulouse* 97: 93-98.
- DUPONT, S. (1968). Epidermes et plantules des Mesembryanthemacées. Systématique, évolution. *Bull. Soc. Hist. Nat. Toulouse* 104: 7-64.
- DUPONT, S. (1970). Pollens de Mesembryanthemaceae en microscopie électronique à balayage. *C. R. Acad. Sci. Paris* 271: 832-834.
- DUPONT, S. (1973). Etude du pollen de Mesembryanthemacées très succulentes. *C. R. Acad. Sci. Paris* 277: 2373-2376.
- DUPONT, S. (1975). Etude du pollen de Mesembryanthemacées peu succulentes. *C. R. Acad. Sci. Paris* 281: 791-794.
- DUPONT, S. (1976). Nouvelles observations sur des stomates de Mesembryanthemacées. *97<sup>e</sup> Congrès nat. Soc. savantes, Nantes 1972, sciences*, IV: 371-390.
- DUPONT, S. (1977). Notes on the pollen of the Mesembryanthemaceae. *Cact. Succ. J. Gr. Brit.* 39: 57-63.
- EHRENDORFER, F. (1976). Vide *Caryophyllaceae*.
- GONÇALVES, M. (1965). Subsídios para o conhecimento da flora de Angola I. *Garcia Orta* 13: 377-382.
- HAAS, R. (1976). Morphologische, anatomische und entwicklungsgeschichtliche Untersuchungen an Blüten und Früchten hochsukkulenter Mesembryanthemaceen-Gattungen. Ein Beitrag zu ihrer Systematik. *Dissert. Botanic.* 33, 256 pp.
- HARTMANN, H. (1975). Speciation in Mesembryanthemaceae. *Boissiera* 24a: 255-261.
- HARTMANN, H. E. K. (1988). Fruit types in Mesembryanthema. *Beitr. Biol. Pfl.* 63: 313-349.
- HERRE, H. (1971). *The genera of the Mesembryanthemaceae*, 1 vol. 316 pp.
- HERRE, H. (1975). Erratum to the genera of the Mesembryanthemaceae. *Aloe* 13: 25.
- HOFMANN, U. (1973). Morphologische Untersuchungen zur Umgrenzung und Gliederung der Aizoaceen. *Engl. Bot. Jahrb.* 93: 247-324.
- IHLENFELDT, H. (1958). *Entwicklungsgeschichtliche, morphologische und systematische Untersuchungen an Mesembryanthemen*. Diss. Kiel.
- IHLENFELDT, H. (1959). Morphologische und entwicklungsgeschichtliche Beiträge zum System der Mesembryanthemen (Mittagsblumengewächse). *Kakteen Sukk.* 10: 67-72, 84-89.
- IHLENFELDT, H. (1959). Über die Samentaschen in den Früchten der Mesembryanthemen. *Ber. Deutsch. Bot. Ges.* 72: 333-342.
- IHLENFELDT, H. (1960). Entwicklungsgeschichtliche, morphologische und systematische Untersuchungen an Mesembryanthemen. *Fedd. Repert.* 63: 1-104.
- IHLENFELDT, H. (1975). Some trends in the evolution of the Mesembryanthemaceae. *Boissiera* 24a: 249-254.
- IHLENFELDT, H. & H. STRAKA (1961). Über die systematische Stellung und Gliederung der Mesembryanthemen. *Ber. Deutsch. Bot. Ges.* 74: 485-492.
- IHLENFELDT, H., G. SCHWANTES & H. STRAKA (1962). Die höheren Taxa der Mesembryanthemaceae. *Taxon* 11: 52-56.
- INNES, C. (1977). *The complete handbook of cacti and succulents...* London.
- JACOBSEN, H. (1954-1955). *Handbuch der sukkulenten Pflanzen...* 3 vol. Jena.
- JACOBSEN, H. (1970). *Das Sukkulentelexikon*. Stuttgart.

JACOBSEN, H. (1977). *Lexicon of succulent plants...*, 2e éd.

JACOBSEN, H. (1986). *A handbook of succulent plants* (reprint). 3 vol., XIII + 1377 p. Blandford Press, Poole, Dorset.

KAISER, G. (1958). Die Keimblätter der Ficoideae. *Kakteen* 9: 170-172.

LEISTNER, O. (1975). Monotipiese genera van die Mesembryanthemaceae. *Aloe* 13: 69-71.

PRAKASCH, N. (1967). Aizoaceae. A study of its embryology and systematics. *Bot. Not.* 120: 305-323.

PRESTON, C. D. (1988). The Aizoaceae naturalized in the British Isles. *Watsonia* 17: 217-245.

RAPPA, F. & V. CAMARRONE (1962). La classificazione naturale delle Mesembryanthemaceae. *Lav. Ist. Bot. Giard. Col. Palermo* 18: 11-32.

RAUH, W. (1979). *Die grossartige Welt der Sukkulente...* Berlin & Hamburg.

SHARMA, A. & S. GHOSH (1968). Cytotaxonomy of Ficoideae. *Cytologia* 33: 439-452.

SIVARAJAN, V. V. (1988). A preliminary taxonomic revision of Indian Molluginaceae. *J. Taiwan Mus.* 41: 79-93.

TROLL, W. & F. WEBERLING (1981). Infloreszenzstudien an Aizoaceen, Mesembryanthemaceen und Tetragoniaceen. *Trop. Subtrop. Pflanzenwelt* 35.

*Acanthocarpaea* = **Limeum**

**Aizoanthemum**

**Aizoon**

[**Aptenia**]

**Corbichonia**

*Cryophytum* = **Mesembryanthemum**

**Delosperma**

**Galenia**

**Gisekia**

**Glinus**

**Hypertelis**

**Limeum**

**Mesembryanthemum**

**Mollugo**

**Opophytum** (voir aussi **Mesembryanthemum**)

**Pharnaceum** (voir aussi **Hypertelis**)

**Psammotropha**

**Psilocaulon**

**Sesuvium**

**Telephium**

*Tetracoilanthus* = [**Aptenia**]

**Tetragonia**

**Trianthema**

**Tribulocarpus**

**Zaleya**

SONT CULTIVÉS:

***Carpobrotus dimidiatus* (Harv.) L. Bolus  
edulis (L.) N. E. Br.**

***Lampranthus***

## A I Z O A N T H E M U M / I

***Aizoanthemum mossamedense* (Welw. ex Oliv.) Friedr. — C.F.A.  
— *Icon.*: l.c., 4: pl. XXXVIII face p. 330, 1970.**

bas.: *Aizoon mossamedense* Welw. ex Oliv.

## A I Z O O N / 2

ADAMSON, R. (1959). The South African species of Aizoaceae (Acrosanthes, Aizoon, Psammotropha). *J. South Afr. Bot.* 25: 23-68.

CHINNOCK, R. J. (1983). The Australian genus *Gunnopsis* Pax (Aizoaceae). *J. Adelaide Bot. Gard.* 6: 133-179.

***Aizoon canariense* L. — F.T.E.A. — *Icon.*: l.c., Aizoaceae: 33,  
1961.**

***virgatum* Welw. ex Oliv. — C.F.A.**

*Aizoon mossamedense* Welw. = ***Aizoanthemum***

## [A P T E N I A]

EST CULTIVÉ:

***Aptenia cordifolia* (L. f.) Schwantes — F.Z. — *Icon.*: l.c., 4: 550,  
1978.**

syn.: *Tetracoilanthus cordifolius* (L. f.)  
Rappa & Camarrone



## CORBICHONIA / 1

SIVARAJAN, V. V. (1988). Vide Aizoaceae.

**Corbichonia decumbens** (Forsk.) Exell — F.T.E.A.; Narayana & Lodha, *Curr. Sci.*, 40(6): 137-139, 1971 — *Icon.*: F.T.E.A., Aizoaceae: 10, 961; *J. Taiwan Mus.*, 41/2: 89, 1988.

## DELOSPERMA / 6

**Delosperma abyssinicum** (Regel) Schwantes — F.T.E.A. — *Icon.*: l.c., Aizoaceae: 31, 1961.

bas.: *Mesembryanthemum abyssinicum* Regel

**mahonii** (N. E. Br.) N. E. Br. — F.Z.

bas.: *Mesembryanthemum mahonii* N. E. Br.

**nakurense** (Engl.) Herre — F.T.E.A. — *Icon.*: l.c., Aizoaceae: 31, 1961.

**oehleri** (Engl.) Herre — F.T.E.A.

bas.: *Mesembryanthemum oehleri* Engl.

**steytlerae** L. Bolus — F.Z. — *Icon.*: vide Index Lond.

**tradesantoides** (Berg.) L. Bolus — F.Z. — *Icon.*: l.c., 4: 552, 1978.

EST MAL CONNU:

**Delosperma** sp., Gillett, E.A.N.H.S. Bull., 71: 71, 1979.

## GALENIA / 1

ADAMSON, R. S. (1956). The South African species of Aizoaceae. III. Galenia. *J. South Afr. Bot.* 22: 87-127.

**Galenia africana** L. — C.F.A. — *Icon.*: vide Index Lond.

var. **pentandra** Hiern

## GISEKIA / 3

ADAMSON, R. (1961). The South African species of... Gisekia. *J. South Afr. Bot.* 27: 131-137.

GODFREY, R. K. (1961). Gisekia pharnacioides, a new weed. *Rhodora* 63: 226-228.

NARAYANA, P. S. & L. L. NARAYANA (1988). Systematic position of Gisekia L. — A numerical assessment. *Feddes Repert.* 99: 189-193.

**Gisekia africana** (Lour.) O. Ktze — F.T.E.A. — *Icon.*: *Consp. Fl. Angol.*, 4: pl. XXXVI face p. 304, 1970.

var. **africana**

var. **pedunculata** (Oliv.) Brenan

bas.: *G. miltus* Fenzl var. *pedunculata* Oliv.

var. **decagyna** Hauman

**paniculata** Hauman — F.C.B.R.-U.

**pharnacioides** L. — F.T.E.A. — *Icon.*: l.c., Aizoaceae: 4, 1961; *Rhodora*, 63: 227, 1961.

var. **pharnacioides**

syn.: *G. rubella* Moq.

var. **pseudopaniculata** Jeffrey

## GLINUS / 5

ADAMSON, R. (1961). The South African species of... Glinus. *J. South Afr. Bot.* 27: 125-130.

PITOT, A. (1965). A partir des espèces ouest-africaines considérations sur les genres Mollugo et Glinus. *Webbia* 19: 751-808.

SIVARAJAN, V. V. (1988). Vide Aizoaceae.

Genre difficile pour des raisons nomenclaturales et taxonomiques; espèces très variables dont on a décrit de nombreuses variétés.

**Glinus bainesii** (Oliv.) Pax — F.Z.

**lotooides** L. — F.T.E.A. — *Icon.*: l.c., Aizoaceae: 14, 1961; *J. Taiwan Mus.*, 41/2: 89, 1988.

var. **lotooides**

var. **virens** Fenzl

**microphyllus** Hauman — F.C.B.R.-U.

**oppositifolius** (L.) A. DC. — F.T.E.A. — *Icon.*: *Fl. Zambesiaca*, 4: 540, 1978; *J. Taiwan Mus.*, 41/2: 89, 1988.

var. **oppositifolius**

var. **lanatus** Hauman

**setiflorus** Forsk. — F.T.E.A. — *Icon.*: l.c., Aizoaceae: 14, 1961.

EST PROBABLEMENT INTRODUIT:

**Glinus radiatus** (Ruiz & Pavon) Rohrb. — *Icon.*: *Berhaut, Fl. illustr. Sénégal*, 6: 388, 1979.

HYBRIDES:

**Glinus lotooides** × **G. oppositifolius** et dérivés — F.T.E.A.

ESPÈCE DOUTEUSE:

**Glinus dahomensis** A. Chev. *descrip. gall.* — F.V.A.O.F. — F.C.B.R.-U.

## HYPERTELIS / 2

BATENBURG, L. H. & coll. (1984). Vide *Limeum*.

**Hypertelis bowkeriana** Sond. — F.T.E.A. — *Icon.*: l.c., Aizoaceae: 19, 1961.

**salsoloides** (Burch.) Adamson — F.Z.

bas.: *Pharnaceum salsoloides* Burch.

var. **mossamedensis** (Welw. ex Hiern) Gonçalves

bas.: *Pharnaceum salsoloides* var. *mossamedense* Welw. ex Hiern

## LIMEUM / 15

BATENBURG, L. H., P. C. W. GELUK & B. M. MOELIONO (1984). Morphology and vascular system of the inflorescences of *Mollugo nudicaulis* Lam. and *Hypertelis bowkeriana* Sond. (Molluginaceae). *Acta Bot. Neerl.* 33: 101-110.

FRIEDRICH, H. C. (1956). Beiträge zur Kenntnis der Molluginaceae. Revision der Gattung Limeum L. *Mitt. Bot. Staatssamml. München* 2 (14-15): 133-166.

**Limeum aethiopicum** Burm. f. — F.Z.

**angustifolium** Verdc., *Kirkia*, 5: 31, 1965.

**argute-carinatum** Wawra ex Wawra & Peyr. — F.Z. — *Icon.*: l.c., 4: 529, 1978.

var. **argute-carinatum**

var. **kwebense** (N. E. Br.) Friedr.

bas.: *L. kwebense* N. E. Br.

**diffusum** (Gay) Schinz — F.W.T.A., éd. 2 — *Icon.*: *Berhaut, Fl. illustr. Sénégal*, 6: 390, 1979.

**dinteri** Schellenb. — F.Z.

**fenestratum** (Fenzl) Heimerl — *Bull. Jard. Bot. Natl. Belgique*, 57: 476, 1987 — *Icon.*: *Bull. Jard. Bot. Natl. Belgique*, 57: 477.

var. **fenestratum**

var. **exalatum** Friedr.

**fruticosum** Verdc.

**katangense** Hauman — F.C.B.R.-U.

**myosotis** H. Walt. — C.F.A. — F.Z.

var. **myosotis**

var. **confusum** Friedr.

## LIMEUM

- obovatum** Vicary  
syn.: *L. indicum* Stocks ex T. Anders.
- pauciflorum** Moq. — C.F.A.
- praetermissum** Jeffrey — F.T.E.A.
- pterocarpum** (Gay) Heimerl — F.W.T.A., éd. 2 — *Icon.*: Berhaut, Fl. illustr. Sénégal, 6: 392, 1979.  
var. **pterocarpum**
- sulcatum** (Klotzsch) Hutch. in Burt Davy — F.Z.  
var. **sulcatum**  
var. **scabridum** (Kl.) Friedr.  
bas.: *Acanthocarpaea scabrida* Kl.
- viscosum** (Gay) Fenzl — F.W.T.A., éd. 2 — *Icon.*: Berhaut, Fl. illustr. Sénégal, 6: 394, 1979.  
subsp. **viscosum**  
var. **viscosum**  
var. **dubium** Friedr.  
var. **glomeratum** (Eckl. & Zeyh.) Friedr.  
bas.: *Limeum glomeratum* Eckl. & Zeyr.  
var. **kenyense** Friedr.  
var. **kraussii** Friedr.  
var. **leiocarpum** Oliv.  
syn.: *L. kotschyi* (Moq.) Schellenb.

*Limeum keniense* Suesseng. = **Zaleya**

MESEMBRYANTHEMUM<sup>1</sup> / 4

KOUTNIK, D. & M. O'CONNOR-FENTON (1984). Notes on the genus *Mesembryanthemum* L. *J. S. Afric. Bot.* 50: 365-371.

- Mesembryanthemum crystallinum** L. — *Icon.*: Täckholm, Student's Fl. Egypt, éd. 2: 74, 1974.  
syn.: *Cryophytum crystallinum* (L.) N. E. Br.
- cryptanthum** Hook. f. — *Icon.*: Bull. Soc. Hist. Nat. Afr. Nord, 27: pl. V h.t., 1936; Maire, Fl. Afr. Nord, 8: 259, 1962.  
syn.: *Aizoon theurkauffii* Maire; *Opophytum theurkauffii* (Maire) Maire; *Mesembryanthemum theurkauffii* (Maire) Maire
- nodiflorum** L. — *Icon.*: Ozenda, Fl. Sahara: 205, 1958.  
syn.: *Cryophytum nodiflorum* (L.) L. Bolus
- schimperii** Engl. — E.P.A. — *Icon.*: Engl. Jahrb., 43: 195, 1900.

*Mesembryanthemum abyssinicum* Regel = **Delosperma abyssinicum**

- mahonii** N. E. Br. = **Delosperma mahonii**  
**oehleri** Engl. = **Delosperma oehleri**  
**theurkauffii** Maire = **M. cryptanthum**

## MOLLUGO / 4

- BATENBURG, L. M. & coll. (1984). Vide **Hypertelis**.
- PITOT, A. (1965). Vide **Glinus**.
- SIVARAJAN, V. V. (1988). Vide **Aizoaceae**.
- SIVARAJAN, V. V. & T. USHA (1983). On reinstating *Mollugo stricta* L. (Molluginaceae). *Taxon* 32: 123-126.

**Mollugo cerviana** (L.) Seringe — F.W.T.A., éd. 2 — *Icon.*: Fl. Trop. East Afr., Aizoaceae: 14, 1961; J. Taiwan Mus., 41/2: 90, 1988.

- var. **cerviana**

## MOLLUGO CERVIANA

- var. **spathulifolia** Fenzl  
**fragilis** Wawra ex Wawra & Peyr. — C.F.A.  
**nudicaulis** Lam. — F.W.T.A., éd. 2 — *Icon.*: l.c., 1(1): 133, 1954.  
**verticillata** L. — F.W.T.A., éd. 2 — *Icon.*: Berhaut, Fl. illustr. Sénégal, 6: 400, 1979.  
var. **verticillata**  
var. **longifolia** St.-Hil.

## EST INTRODUIT:

**Mollugo pentaphylla** L. — F.W.T.A., éd. 2 (excl. syn. *M. stricta* L.) — *Icon.*: *Taxon*, 32: 124, 1983.

## OPOPHYTUM / 1

- Opophytum dactylinum** (Welw. ex Oliv.) N. E. Br. — C.F.A.  
*Opophytum theurkauffii* (Maire) Maire = **Mesembryanthemum cryptanthum**

## PHARNACEUM / 1

**Pharnaceum brevicaule** (DC.) Bartl. — F.Z. — *Icon.*: l.c., 4: 545, 1978.

## PSAMMOTROPHA / 2

ADAMSON, R. (1959). The South African species of Aizoaceae (*Acrosanthes*, *Aizoon*, *Psammotropha*). *J. S. Afric. Bot.* 25: 23-68.

- Psammotropha mucronata** (Thunb.) Fenzl  
**myriantha** Sond. — F.T.E.A. — *Icon.*: l.c., Aizoaceae: 12, 1961.

## PSILOCAULON / 2

IHLENFELD, H. & V. BITTRICH (1985). Morphologie, Gliederung und Abgrenzung der Gattung *Psilocaulon* N. E. Br. s.l. (*Mesembryanthemaceae*). *Bot. Jahrb. Syst.* 105: 289-322.

- Psilocaulon dimorphum** (Welw. ex Oliv.) N. E. Br. — C.F.A.  
**salicornioides** (Pax) Schwant. — C.F.A.

## SESUVIUM / 7

- Sesuvium congense** Welw. ex Oliv. — C.F.A.  
**crithmoides** Welw. — C.F.A. — *Icon.*: Fl. Congo Ru.-Ur., 2: 115, 1951.  
syn.: *S. mesembryanthoides* Welw. nom. nud. Wawra ex Wawra & Peyr. ("*mesembryanthemoides*").  
**crystallinum** Welw. ex Oliv. — C.F.A.  
**hydaspicum** (Edgew.) M. L. Gonçalves — C.F.A. — *Icon.*: l.c., 4: pl. XXXVII face p. 326, 1970.  
bas.: *Trianthes hydaspicum* Edgew.  
syn.: *S. sesuvioides* auct.: C. Jeffrey in Hubb. & Milne-Redh., Fl. Trop. East Afr., Aizoaceae: 22 (1961) p.p.; *Trianthes polysperma* Hochst. ex Oliv.

<sup>1</sup>On pourra consulter: Monod (Bull. Mus. Natl. Hist. Nat., Paris, sér. 4, 1, section B, 1: 25-27, 1979).

## SESUVIUM

- nyasicum** (Bak.) M. L. Gonçalves — C.F.A. — *Icon.*: l.c., 4: pl. XXXVII face p. 326, 1970.  
bas.: *Trianthema nyasica* Bak.  
syn.: *S. sesuvioides* auct.: C. Jeffrey, l.c.
- portulacastrum** (L.) L. — F.T.E.A. — *Icon.*: l.c., Aizoaceae: 21, 1961.
- sesuvioides** (Fenzl) Verdc. — F.T.E.A. — *Icon.*: Maire, Fl. Afr. Nord, 8: 286, 1962; Consp. Fl. Angol., 4: pl. XXXVII face p. 326, 1970.  
var.: **sesuvioides**  
var.: **angustifolium** (Schinz) M. L. Gonçalves  
bas.: *S. digynum* var. *angustifolium* Schinz  
syn.: *S. sesuvioides* auct.: Jeffrey, Fl. Trop. E. Afr., Aizoaceae: 22, 1961 p.p.

## TELEPHIUM / 1

- Telephium oligospermum** Boiss. — Gilbert, Taxon, 36: 47-49, 1987.

## TETRAGONIA / 3

- ADAMSON, R. S. (1955). The South African species of Aizoaceae, II. Tetragonia. *J. S. Afric. Bot.* 21: 109-153.

- Tetragonia chisimajensis** Chiov. — E.P.A. — *Icon.*: Chioyenda, Fl. Somala, 2: 227, 1932.  
**reduplicata** Welw. ex Oliv. — C.F.A.  
**somalensis** Engl. ex Schellenb. — C.F.A.

## INTRODUITS:

- Tetragonia tetragonioides** (Pall.) Kuntze (Angola, Mozambique) — F.T.E.A. — *Icon.*: Maire, Fl. Afr. Nord, 8: 289, 1962.  
**acanthocarpa** Adamson (Kenya) — F.T.E.A. — *Icon.*: l.c., Aizoaceae: 33, 1961.

## TRIANTHEMA / 6

- JEFFREY, C. (1962). Further note on typification in *Trianthema*. *Kew Bull.* 16: 137-138.

- Trianthema ceratosepala** Volkens & Irmsch. — F.T.E.A. — *Icon.*: l.c., Aizoaceae: 24, 1961.  
**parvifolia** E. Mey. ex Sond. — C.F.A.  
var. **rubens** (Sond.) Adamson  
bas.: *T. crystallina* var. *rubens* Sond.
- portulacastrum** L. — F.T.E.A. — *Icon.*: Fl. Zambesiaca, 4: 517, tab. 128, 1978.
- salsoloides** Oliv. — F.T.E.A. — *Icon.*: Andrews, Fl. Pl. Anglo-Egypt. Sudan, 1: 97, 1950.  
syn.: *T. crystallina* (Forsk.) Vahl  
var. **salsoloides**  
var. **transvaalensis** (Schinz) Adamson  
bas.: *T. transvaalensis* Schinz
- sennii** Chiov. — E.P.A. — *Icon.*: Chioyenda, Fl. Somala, 2: 225, 1932.
- triquetra** Willd. — F.T.E.A. — *Icon.*: Maire, Fl. Afr. Nord., 8: 287, 1962.  
syn.: *T. sedifolia* Vis.  
subsp. **triquetra**  
var. **triquetra**  
var. **sanguinea** (Volkens & Irmsch.) Jeffrey  
bas.: *T. sanguinea* Volkens & Irmsch.

- Trianthema crystallina* (Forsk.) Vahl = **Trianthema salsoloides**  
*crystallina* var. *rubens* Sond. = **Trianthema parvifolia**  
*hyaspica* Edgew. = **Sesuvium sesuvioides**  
*nyasica* Bak. = **Sesuvium nyasicum**  
*pentandra* L. = **Zaleya pentandra**  
*polysperma* Hochst. ex Oliv. = **Sesuvium sesuvioides**  
*redimita* Melville = **Zaleya pentandra**  
*sedifolia* Vis. = **Trianthema triquetra**

## TRIBULOCARPUS / 1

- VERDCOURT, B. (1957). The genus *Tribulocarpus* in East Africa. *Kew Bull.* 1957: 348.

- Tribulocarpus dimorphanthus** (Pax) S. Moore — F.T.E.A. — *Icon.*: l.c., Aizoaceae: 33, 1961.  
syn.: *Nitraria retusa* subsp. *euretusa* Chiov.

## ZALEYA / 1

- Zaleya pentandra** (L.) Jeffrey — F.T.E.A. — *Icon.*: l.c., Aizoaceae: 27, 1961.  
bas.: *Trianthema pentandra* L.  
syn.: *Limeum keniense* Suess.; *Trianthema redimita* Melville

## PORTULACACEAE

- CAROLIN, R. (1987). A review of the family Portulacaceae. *Austral. J. Bot.* 35: 383-412.
- KOWAL, T. (1961). Morphology and anatomy of the seeds in Portulacaceae. *Monographiae Bot.* 12: 3-48.
- McNEILL, J. (1974). Synopsis of a revised classification of the Portulacaceae. *Taxon* 23: 725-728.
- McNEILL, J. (1975). A generic revision of Portulacaceae tribe Montieae using techniques of numerical taxonomy. *Canad. J. Bot.* 53: 789-809.
- NILSSON, Ö. (1967). Studies in Montia and Claytonia and allied genera, III. Pollen morphology. *Grana Pal.* 7: 279-363.
- NYANANYO, B. L. (1988). The systematic significance of seed morphology and anatomy in the Portulacaceae (Centrospermae). *Folia Geobot. Phytotax.* 23: 275-279.
- NYANANYO, B. L. (1989). Taxonomy of the endemic African genera of the Portulacaceae (Centrospermae). *Feddes Repert.* 100: 235-239.
- NYANANYO, B. L. & J. DELE OLOWOKUDEJO (1986). The taxonomic position of *Ceraria* Pears. & Steph., *Portulacaria* Jacq., and *Silvaea* Phil. *Feddes Repert.* 97: 775-777.

Anacampseros  
Calyptrorhiza  
Ceraria  
Montia  
Portulaca  
[Portulacaria]  
Sedopsis  
Talinum

## ANACAMPSEROS / 2

- Anacampseros rhodesica** N.E. Br. — F.Z. — *Icon.*: l.c., 1 (2): 368, 1961.  
**somalensis** v. Poelln. — E.P.A.

## CALYPTROTHERCA / 2

- NYANANYO, B. L. (1986). The systematic position of the genus *Calyptrorhiza* Gilg (Portulacaceae). *Feddes Repert.* 97: 767-769.

- Calyptrorhiza somalensis** Gilg — E.P.A. — *Icon.*: Engler & Prantl, Die natürl. Pflanzenf., éd. 2, 176: 207, 1960.  
**taitense** (Pax & Vatke) Brenan  
bas.: *Talinum taitense* Pax & Vatke

**CERARIA / 1**

NYANANYO, B. L. (1987). Lectotypification of *Ceraria* (Portulacaceae). *Taxon* 36: 115-116.

***Ceraria carrissoana*** Exell & Mendonça (non *Sedopsis carissoana*) — C.F.A. — *Icon.*: l.c., 1(2): face p. 368, 1951.

**MONTIA / 1**

***Montia lamprosperma*** Cham. — F.C.B.R.-U.

**PORTULACA / 16**

BOUHARMONT, J. (1965). Note sur la cytologie de quelques espèces de *Portulaca*. *Bull. Soc. Bot. Belgique* 98: 175-188.

GEESINK, R. (1969). An account of the genus *Portulaca* in Indo-Australia and the Pacific. *Blumea* 17: 275-301.

KHOSKOO, T. & R. SINGH (1967). Biosystematic of... *P. oleracea* and *P. quadrifida*... *Bull. Bot. Surv. India* 8: 278-286.

MATTHEWS, J. F. & P. A. LEVINS (1986). The systematic significance of seed morphology in *Portulaca* (Portulacaceae) under scanning electron microscopy. *Syst. Bot.* 11: 302-308.

NYANANYO, B. L. (1987). Taxonomic studies in the genus *Portulaca* L. (Portulacaceae). *Feddes Rept.* 98: 399-402.

NYANANYO, B. L. & B. E. OKOLI (1987). Cytological and morphological studies of Nigerian species of *Portulaca* (Portulacaceae) in relation to their taxonomy. *Feddes Rept.* 98: 583-587.

***Portulaca carrissoana*** (Exell & Mend.) Nyananyo, *Taxon*, 35: 592, 1986.

bas.: *Sedopsis carrissoana* Exell & Mend. (non *Ceraria carrissoana*).

**centrali-africana** R. E. Fries — F.C.B.R.-U.; Lebrun, *Bull. Jard. Bot. Etat, Brux.*, 32: 503-512, 1962; *ibid.*, 33: 475-501, 1963.

**ciferrii** Chiov. — E.P.A.

**collina** Dinter — F.Z.

**erythraea** Schweinf. — F.P.A.E.S.

**foliosa** Ker-Gawl. — F.Z. — *Icon.*: l.c., 1(2): 366, 1961.

**hereroensis** Schinz — F.Z. — *Icon.*: l.c., 1(2): 366, 1961.

**kermesina** N. E. Br. — F.Z.

**neumannii** Engl. ex v. Poelln. — E.P.A.

**nogalensis** Chiov. — E.P.A.

**oleracea** L. — F.Z.; Danin, *Israel J. Bot.*, 27: 177-211, 1978 — *Icon.*: *Fl. Gabon*, 7: 67, 1963; *Fl. Egypt, Taekholmia Add. Ser.*, 3: 15, 1988.

**quadrifida** L. — F.Z.

syn.: *P. meridiana* L.

**rhodesiana** R. A. Dyer & E. A. Bruce — F.Z. — *Icon.*: l.c., 1(2): 366, 1961.

**rubrifolia** v. Poelln. — E.P.A.

**somalica** N. E. Br. — E.P.A.

**wightiana** Wall. ex Wall. & Arn. — E.P.A.

ADVENTICE:

***Portulaca grandiflora*** Hook. (Ghana, Nigeria) — *Icon.*: Maire, *Fl. Afr. Nord*, 8: 293, 1962.

ESPÈCES DOUTEUSES:

*Portulaca guineensis* Lindl. ex Ker-Gawl.; *P. guineensis* var. *nitidissima* (v. Poelln.) Cuf.

bas.: *P. foliosa* var. *nitidissima* v. Poelln.

cf. *collina* Dinter — C.F.A.

**[PORTULACARIA]**

DYER, R. (1975). "Spekboom" and its little relative. *Aloe* 13: 39-41.

MORAN, R. (1973). Spekboom blooms (*Portulacaria afra*). *Cact. & Succ. J. (Los Angeles)* 45: 71-73.

OAKES, A. (1973). *Portulacaria afra*: a potential browse plant. *Econ. Bot.* 27: 413-416.

PIERGENTILI, D. & R. GARCIA (1962). Nota sobre una *Portulacacea* cultivada (*Portulacaria afra*). *Revista Argent. Agron.* 28: 126-127.

EST NATURALISÉ (RHODÉSIE, MOZAMBIQUE):

***Portulacaria afra*** Jacq. — *Icon.*: Maire, *Fl. Afr. Nord*, 8: 296, 1962; *Flow. Pl. Africa*, 45: pl. 1763, 1978.

**SEDOPSIS / 2**

***Sedopsis saxifragoides*** (Welw. ex Oliv.) Exell & Mendonça — C.F.A.

**sedoides** (Welw.) Exell & Mendonça — C.F.A.

*Sedopsis carrissoana* Exell & Mend. = ***Portulaca carrissoana*** (non *Ceraria carrissoana*).

**TALINUM / 5**

NYANANYO, B. L. & J. D. OLOWOKUDEJO (1986). Taxonomic studies in the genus *Talinum* (Portulacaceae) in Nigeria. *Willdenowia* 15: 455-463.

POELLNITZ, K. von (1934). Monographie der Gattung *Talinum* Adans. *Repert. Spec. Nov. Regni Veg.* 35: 1-34.

TÖLKEN, H. (1969). The genus *Talinum* (Portulacaceae) in Southern Africa. *Bothalia* 10: 19-28.

***Talinum arnotii*** Hook. f. — F.Z. — *Icon.*: *Bothalia*, 10: 22, 1969.

**caffrum** (Thunb.) Eckl. & Zeyh. — F.Z. — *Icon.*: *Bothalia*, 10: 22, 1969.

**crispatum** Dinter<sup>1</sup> — *Icon.*: *Bothalia*, 10: 22, 1969; *Fl. Pl. Afr.* 40: pl. 1579, 1969.

**portulacifolium** (Forsk.) Aschers. ex Schweinf. — F.Z.  
syn.: *Portulaca cuneifolia* Vahl, nom. illegit.; *Talinum cuneifolium* Willd., nom illegit.

**tenuissimum** Dinter

syn.: *T. crispatum* sensu Wild, *Fl. Zamb.*, 1(2): 372, 1961 p.p.

INTRODUITS:

***Talinum paniculatum*** (Jacq.) Gaertn.

syn.: *T. patens* (L.) Willd.

**triangulare** (Jacq.) Willd. — F.C.B.R.-U. — *Icon.*: l.c., 2: 121, 1951.

**POLYGONACEAE**

DESCOINGS, B. (1962). Notes floristiques congolaises: Polygonacées, Santalacées. *Bull. Inst. Rech. Sci. Congo* 1: 123-129.

HARALDSON, K. (1978). Anatomy and taxonomy in Polygonaceae subfam. Polygonoideae Meisn. emend. Jaretsky. *Symb. Bot. Upsal.* 22 (2), 1 vol. 95 p.

HUSSON, P. (1964). Quelques cas tératologiques de fleurs de Polygonacées. *Bull. Soc. Hist. Nat. Toulouse* 99: 124-135.

HUSSON, P. (1966). Stomates et cellules annexes: types stomatiques chez les Polygonacées. *Bull. Soc. Hist. Nat. Toulouse* 102: 308-318.

MAEKAWA, F. (1964). On the phylogeny in the Polygonaceae. *J. Jap. Bot.* 39: 366-370.

ROBERTY, G. & S. VAUTIER (1964). Les genres de Polygonacées. *Boissiera* 10: 7-128.

SHARMA, A. & T. CHATTERJI (1960). Chromosome studies of some members of Polygonaceae. *Caryologia* 13: 488-506.

*Acetosa* = **Rumex**  
**Afrobrunnichia**  
**[Antigonon]**  
*Bilderdykia* = **Polygonum**  
**Emex**  
**[Fagopyrum]**  
*Fallopia* = **Polygonum**  
**Harpagocarpus**

<sup>1</sup>Il n'y a pas lieu de modifier l'épithète original en "*crispatum*".

Oxygonum  
Polygonum  
*Reynoutria* = Polygonum  
Rumex  
Symmeria  
*Truellum* = Polygonum

## AFROBRUNNICHIA / 2

*Afrobrunnichia africana* (Welw.) Hutch. & Dalz. — F.C.B.R.-U. — *Icon.*: Bull. Inst. Rech. Sci. Congo, 1: 124, 1962.

*erecta* (Aschers.) Hutch. & Dalz. — F.G. — *Icon.*: Ic. Pl. Afr. (I.F.A.N.), 4, n° 73, 1957.

## [ANTIGONON]

EST INTRODUIT:

*Antigonon leptopus* Hook. & Arn. — F.T.E.A. — Originaire du Mexique.

## EMEX / 1

*Emex spinosus* (L.) Campd. — Peut-être spontané en Erythré; introduit ailleurs — *Icon.*: Zohary, Fl. Palaest., 1, plates: 80, 1966.

EST INTRODUIT:

*Emex australis* Steinh. — F.T.E.A. — *Icon.*: l.c., Polygonaceae: 2, 1958.

On connaît des hybrides entre ces deux espèces (Austral. J. Bot., 28: 323-328, 1980).

## [FAGOPYRUM]

EST INTRODUIT:

*Fagopyrum esculentum* Moench. — F.T.E.A.

*Fagopyrum ciliatum* Jac.-Fél. = *Harpagocarpus snowdenii*

## HARPAGOCARPUS / 1

JACQUES-FÉLIX, H. (1949). *Harpagocarpus snowdenii* Hutch. & Dandy (= *Fagopyrum ciliatum* Jac.-Fél.). Pseudoendémique africain des montagnes de l'Uganda et du Cameroun. *Rev. Int. Bot. Appl. Agric. Trop.* 29 (323-324): 541.

*Harpagocarpus snowdenii* Hutch. & Dalz. — F.T.E.A. — *Icon.*: l.c., Polygonaceae: 2, 1958.

syn.: *Fagopyrum ciliatum* Jac.-Fél.

## OXYGONUM / 31

GRAHAM, R. A. (1957). A new species of *Oxygonum*. *Kew Bull.* 12: 236, 1957.  
GRAHAM, R. A. (1957). A revision of *Oxygonum* (Polygonaceae-Polygoneae). *Kew Bull.* 1957 145-172

ROBYNS, W. & E. PETIT (1954). Note supplémentaire sur *Oxygonum* et sur les espèces congolaises de ce genre. *Bull. Jard. Bot. Etat, Bruxelles* 24: 1-8.

*Oxygonum acetosella* Welw. — Germishuizen in Bothalia, 18: 187-188, 1988 — *Icon.*: l.c.: 187.

*alatum* Burch.

*altissimum* Germishuizen in Bothalia, 19: 210-211, 1989 — *Icon.*: l.c.: 211.

*atriplicifolium* (Meisn.) Martel. — F.T.E.A. — *Icon.*: l.c., Polygonaceae: 29, 1958.

syn.: *O. somalense* Chiov.

*auriculatum* Grah. — *Icon.*: Kew Bull., 12: 155, 1957.

*buchananii* (Dammer) Gillett — F.T.E.A. — *Icon.*: l.c., Polygonaceae: 29, 1958.

## OXYGONUM

*carnosum* Grah.

*delagoense* Kuntze — F.T.E.A.

*dregeanum* Meisn. — F.T.E.A.; Germishuizen in Bothalia, 18: 173-181, 1988. — *Icon.*: F.T.E.A., Polygonaceae: 29, 1958.

var. *strictum* (C. H. Wright) R. Grah.

bas.: *O. delagoense* Kuntze var. *strictum* C. H. Wright

var. *wittei* (Staner) R. Grah.

bas.: *O. wittei* Staner

syn.: *O. overlaetii* Robyns

*ellipticum* Grah. — F.T.E.A. — *Icon.*: l.c., Polygonaceae: 35, 1958.

*fruticosum* Dammer ex Milne-Redh. — *Icon.*: Engler, Pflanzenw. Afr., 1(2): 558, 1910.

syn.: *O. callensii* Robyns & Petit

*gramineum* Grah. — Bull. Jard. Bot. Natl. Belgique, 58: 551-554, 1988. — *Icon.*: Kew Bull., 12: 155, 1957.

*hirtum* Peter — F.T.E.A.

*leptopus* Mildbr. — F.T.E.A.

*limbatum* Grah. — *Icon.*: Kew Bull., 12: 155, 1957.

*lineare* De Wild. — F.C.B.R.-U.

*litorale* Grah. — *Icon.*: Kew Bull., 12: 155, 1957.

*lobatum* Grah. — F.T.E.A. — *Icon.*: l.c., Polygonaceae: 35, 1958.

*magdaleneae* Peter — F.T.E.A.

*ovalifolium* Robyns & Petit

*pachybasis* Milne-Redh. — F.C.B.R.-U. — *Icon.*: Hook. Ic. Plant., 33: pl. 3215, 1933.

*quarrei* De Wild. — F.C.B.R.-U.; Bull. Jard. Bot. Natl. Belgique, 58: 551-554, 1988.

*sagittatum* Grah. — F.T.E.A. — *Icon.*: l.c., Polygonaceae: 35, 1958.

*salicifolium* Dammer — F.T.E.A. — *Icon.*: l.c., Polygonaceae: 29, 1958.

*schliebenii* Mildbr. — F.T.E.A.

*sinuatum* (Meisn.) Dammer — F.T.E.A.; Bull. Jard. Bot. Natl. Belgique, 58: 551-554, 1988. — *Icon.*: Fl. Congo belge Ru.-Ur., 1: 407, 1948.

*stuhlmannii* Dammer — F.T.E.A.

syn.: *O. humbertii* Robyns

*subfastigiatum* Grah. — F.T.E.A. — *Icon.*: l.c., Polygonaceae: 35, 1958.

*tenerum* Milne-Redh. — *Icon.*: Hook. Ic. Pl., 33: tab. 3216, 1933.

*vanderystii* Robyns — F.C.B.R.-U.

*Oxygonum dentatum* Burch. est un nom. nud.

## POLYGONUM / 18

GERMISHUIZEN, G., P. D. F. KOK & P. J. ROBBERTSE (1989). *Polygonum* hypopiper in Southern Africa. *Bothalia* 19: 211-213.

PARK, C.-W. (1986). Nomenclatural changes in *Polygonum* section *Echinocaulon* (Polygonaceae). *Brittonia* 38: 217-219.

PARK, C.-W. (1988). Taxonomy of *Polygonum* sect. *Echinocaulon* (Polygonaceae). *Mem. New York Bot. Gard.* 47: 1-82.

RONSE DECRAENE, L.-Ph. & J. R. AKEROYD (1988). Generic limits in *Polygonum* and related genera (Polygonaceae) on the basis of floral characters. *Bot. J. Linn. Soc.* 98: 321-371.

SOJÁK, J. (1974). Bemerkungen zur Gattung *Truellum* Houtt. (Polygonaceae). *Preslia* 46: 139-156.

TIMSON, J. (1963). The taxonomy of *Polygonum lapathifolium*, *P. nodosum* and *P. tomentosum*. *Watsonia* 5: 386-395.

**Polygonum akakiense** Cuf. — E.P.A.syn.: *Persicaria akakiensis* (Cuf.) Soják**afromontanum** Greenway — F.T.E.A. — *Icon.*: l.c., Polygonaceae: 15, 1958.**arussense** Chiov. — E.P.A.**glandulo-pilosum** De Wild. — F.C.B.R.-U.syn.: *Persicaria glandulo-pilosa* (De Wild.) Soják**glomeratum** Dammer — F.T.E.A. — *Icon.*: l.c., Polygonaceae: 15, 1958.syn.: *P. strigosum* R. Br. var. *pedunculare* sensu F.W.T.A. éd. 2, non (Wall. ex Meisn.) Steward; *Truellum glomeratum* (Dammer) Soják**limbatum** Meisn. — F.T.E.A. — *Icon.*: Fl. West Trop. Afr., éd. 2, 1(1): 141, 1954.syn.: *Persicaria limbata* (Meisn.) Hara**meisnerianum** Cham. & Schlecht.; Park, Mem. New York Bot. Garden, 47: 67, 1988.var. **beyrichianum** (Cham. & Schlecht.) Meisner**nepalense** Meisn. — F.T.E.A. — *Icon.*: l.c., Polygonaceae: 15, 1958.syn.: *P. alatum* Buch.-Ham. ex Spreng.**plebeium** R. Br. — F.T.E.A.**pulchrum** Blume — F.T.E.A. — *Icon.*: Fl. Congo belge Ru.-Ur., 1: 421, 1948.syn.: *P. acuminatum* sensu F.W.T.A. éd. 2, non H.B.K.; *P. tomentosum* Willd., non Schrank, nom. illegit.; *Persicaria pulchra* (Blume) Soják**robynsi** De Wild. — F.C.B.R.-U.**salicifolium** Wild. — F.T.E.A. — *Icon.*: l.c., Polygonaceae: 15, 1958.**schimperii** Vatke — E.P.A.**senegalense** Meisn. — F.T.E.A. — *Icon.*: l.c., Pl. Afr. (I.F.A.N.), 5, n° 118, 1960.syn.: *Persicaria senegalensis* (Meisn.) Sojákfa. **senegalense**syn.: *Persicaria tanganyikae* (Schuster) Soják; *P. sambesicum* (Schuster) Sojákfa. **albotomentosum** Grah.syn.: *P. senegalense* subsp. *albotomentosum* (Grah.) Germis., Bothalia, 16: 233, 1986; *P. lanigerum* R. Br. var. *africanum* Meisn.; *Persicaria lappathifolia* (L.) S. F. Gray subsp. *africana* (Meisn.) Soják**setosulum** A. Rich. — F.T.E.A. — *Icon.*: l.c., Polygonaceae: 23, 1958.syn.: *P. quarrei* De Wild.; *P. mildbraedii* Dammer; *P. nyikense* Bak.; *Persicaria quarrei* (De Wild.) Soják; *P. acuminatum* sensu Cavaco, Fl. Gabon, 7: 15, 1963.**strigosum** R. Br. — F.T.E.A.syn.: *P. pedunculare* Wall. var. *angustissimum* Hook. f.; *Truellum strigosum* (R. Br.) Soják**subsagittatum** (De Wild.) Parkbas.: *P. pedunculare* Wall. ex Meisn. var. *subsagittatum* De Wild.**wellensi** De Wild. — F.C.B.R.-U.syn.: *Persicaria wellensi* (De Wild.) Soják

## ESPÈCES DOUTEUSEMENT PRÉSENTES:

*Polygonum barbatum* L. — E.P.A. — F.P.A.E.S.*glabrum* Willd. — E.P.A.*lappathifolium* L. — E.P.A.

## ESPÈCES INTRODUITES:

**Polygonum aviculare** L.**amphibium** L. — *Icon.*: Maire, Fl. Afr. Nord, 7: 241, 1961.**baldschuanicum** Regel<sup>1</sup> — *Icon.*: Maire, Fl. Afr. Nord, 7: 267, 1961.syn.: *Reynoutria baldschuanica* (Regel) Schinn.; *Bilderdykia baldschuanica* (Regel) Webb; *Fallopia baldschuanicum* (Regel) Holub**convolvulus** L. — *Icon.*: Maire, Fl. Afr. Nord, 7: 266, 1961.syn.: *Fallopia convolvulus* (L.) Holub**equisetiforme** Sibth. & Sm. — *Icon.*: Zohary, Fl. Palaest., 1 (plates): 55, 1966.**persicaria** L. — *Icon.*: Maire, Fl. Afr. Nord, 7: 245, 1961.fa. **albiflorum** Rob.fa. **glabrescens** Rob.**rubricaulis** Cham.; Park, Mem. New York Bot. Gard., 47: 61, 1988.

## ESPÈCE MAL CONNUE:

*Polygonum tumidum* Del. — F.T.E.A.*Polygonum buchananii* Dammer = *Oxygonum buchananii*

## HYBRIDE:

**Polygonum tomentosum** × **P. lanigerum** var. **africanum** — Descoings, Bull. Inst. Rech. Sci. Congo, 1: 129, 1962.

## RUMEX / 13

DEGRAEVE, N. (1975). Contribution à l'étude cytotonomique des Rumex, le genre Rumex s.str. *Caryologia* 28: 187-201.EL HADIDI, M. N., M. A. ZAKI & H. H. EL-FAYOUMI (1987). Studies on the genus Rumex (Polygonaceae) in Egypt. *Taeckholmia* 10: 55-65.LÖVE, A. & B. KAPOOR (1967). A chromosome atlas of the collective genus Rumex. *Cytologia* 32: 328-342.RECHINGER, K. H. (1954). Monograph of the genus Rumex in Africa. *Bot. Not.*, suppl. vol. 3 (3).**Rumex abyssinicus** Jacq.syn.: *Acetosa abyssinica* (Jacq.) Löve & Kap. — F.T.E.A. — *Icon.*: l.c., Polygonaceae: 6, 1958.**angiocarpus** Murb. — Sterk, Acta Bot. Neerl., 19: 285-286, 1970.**bequaertii** De Wild. — F.T.E.A.**cyprius** Murb. — *Icon.*: Zohary, Fl. Palaest., 1, plates: 69, 1966.syn.: *R. roseus* L. (1759) non L. (1753) — Monod 5373, Chegga (Mauritanie).**ellenbeckii** Dammersyn.: *Acetosa ellenbeckii* (Damm.) Löve & Kap.**nepalensis** Spr.**nervosus** Vahlsyn.: *Acetosa nervosa* (Vahl) Löve & Kap.<sup>1</sup>Selon Grey-Wilson (Kew Mag., 7/3: p. 146-147, 1990): "it is now well established that the RUSSIAN VINE is *Fallopia* (= *Polygonum*) *aubertii* and not *F. baldschuanicum*..."

## RUMEX

- rhodesius** Rech. f.  
**ruwenzoriensis** Chiov. — F.T.E.A.  
 syn.: *R. afromontanus* Th. Fr. Jr.  
**sagittatus** Thunb.  
 syn.: *Acetosa sagittata* (Thunb.) Johns. & Briggs (1962)<sup>1</sup>.  
**steudelii** Hochst.  
**usambarensis** (Dammer) Dammer — Graham, Kew Bull., 1956: 254 — F.T.E.A. — *Icon.*: l.c., Polygonaceae: 6, 1958; *R. maderensis* sensu Fl. Congo belge Ru.-Ur., 1: 399, 1948.  
**vesicarius** L. — *Icon.*: Zohary, Fl. Palaest., 1, plates: 68, 1966.  
 syn.: *Acetosa vesicaria* (L.) A. Löve

- Rumex trinervius* Rech. f. = **R. usambarensis** fide F.T.E.A.  
 syn.: *Acetosa trinervia* (Rech. f.) Löve & Kap.

## SONT INTRODUITS:

- Rumex acetosella** L. — F.T.E.A.  
**dentatus** L. — F.T.E.A. — *Icon.*: Zohary, Fl. Palaest., 1, plates: 77, 1966.  
**crispus** L. — F.T.E.A. — *Icon.*: Zohary, Fl. Palaest., 1, plates: 73, 1966.

## PLANTES MAL CONNUES:

- Rumex* probably *crispus* × ? — F.T.E.A.  
*hararensis* Dammer  
*pseudoscutatus* Dinter

## SYMMERIA / 1

- Symmeria paniculata** Benth. — F.W.T.A., éd. 2 — *Icon.*: l.c., 1(1): 138, 1954.

## ILLECEBRACEAE

*Telephium*: voir Aizoaceae  
*Corrigiola*: voir Caryophyllaceae

## PHYTOLACCACEAE

- BROWN, G. K. & G. S. VARADARAJAN (1985). Studies in Caryophyllales I: Re-evaluation of Classification of Phytolaccaceae s.l. *Syst. Bot.* 10: 49-63.  
 ECKARDT, T. (1954). Morphologische und systematische Auswertung der Placentation von Phytolaccaceen. *Ber. Deutsch. Bot. Ges.* 67: 113-128.  
 NOWICKE, J. (1969). Palynotaxonomic study of the Phytolaccaceae. *Ann. Missouri Bot. Gard.* 55: 294-363.  
 SCARAMELLA, P., S. MAZZI & A. TAMPPIERI (1958). Considerazioni comparative sui processi di riparazione delle Phytolaccaceae e delle Cactaceae. *Nuovo Giorn. Bot. Ital.* 64: 455-484.  
 ZANDONELLA, P. (1971). Le nectaire floral chez les Phytolaccaceae. *Bull. Soc. Bot. France* 117: 247-260.

**Hillieria**  
**Lophiocarpus**  
 [Microtea]  
 [Petiveria]  
**Phytolacca**  
 [Rivina]  
*Sarcoca* = *Phytolacca*

## HILLERIA / 1

- Hillieria latifolia** (Lam.) H. Walt. — F.T.E.A. — *Icon.*: l.c., Phytolaccaceae: 5, 1971; Fl. Zambesiaca, 9(1): 168, 1988. — Paraît spontané; ou alors introduit et répandu depuis longtemps.

## LOPHIOCARPUS / 2

- Lophiocarpus latifolius** Now. — *Icon.*: Ann. Miss. Bot. Gard., 56: 289, 1969; Fl. Zambesiaca, 9(1): 172, 1988.  
**tenuissimus** Hook. f. — *Icon.*: Hook. Ic. Pl., 15: tab. 1963, fig. 10, 11, 1884.

## [MICROTEA]

- BAMPS, P. (1974). Présence d'une Phytolaccaceae américaine, *Microtea debilis* sur la côte du Cameroun. *Bull. Jard. Bot. Natl. Belgique* 44: 439.

- Microtea debilis** Swartz — *Icon.*: Ann. Miss. Bot. Gard. [Flora of Panama], 48: 73, 1961.

## [PETIVERIA]

- Petiveria alliacea** L. — F.W.T.A., éd. 2.

## PHYTOLACCA / 3

- ADAMS, R. P. & al. (1989). *Phytolacca dodecandra* (Phytolaccaceae) in Africa: geographical variation in morphology. *Taxon* 38: 17-26.

- Phytolacca cyclopetala** H. Walt.<sup>2</sup> — E.P.A.  
**dodecandra** L'Hérit.<sup>3</sup> — F.T.E.A.; Adams & al. in *Taxon*, 38: 17-26, 1989. — *Icon.*: F.T.E.A., Phytolaccaceae: 3, 1971.  
**nutans** H. Walt.<sup>4</sup> — E.P.A.

## INTRODUITS:

- Phytolacca americana** L. — F.G. — *Icon.*: Svensk Bot. Tidskr., 77: 385, 1983; Zohary, Fl. Palaest., 1 (plates): 83, 1966.  
**dioica** L. — F.G. — *Icon.*: Maire, Fl. Afr. Nord, 8: 243, 1962.  
**octandra** L. (non sensu Fl. Trop. Afr., 6(1): 98, 1913 = *Sphenoclea zeylanica* — F.T.E.A. — *Icon.*: Fl. Zambesiaca, 9(1): 165, 1988.

## [RIVINA]

- Rivina humilis** L. — F.T.E.A.; Bull. Jard. Bot. Natl. Belgique, 51: 432, 1981. — *Icon.*: F.T.E.A., Phytolaccaceae: 7, 1971; Fl. Zambesiaca, 9(1): 170, 1988.  
 syn.: *R. brasiliensis* Norra

## CHENOPODIACEAE

- BLACKWELL, W. H. (1977). The subfamilies of the Chenopodiaceae. *Taxon* 26: 395-397.  
 BOTSCHANTZEV, V. (1967). *Sevadinae* a new subtribe of the family Chenopodiaceae. *Bot. Journ. U.S.S.R.* 52: 800-810.  
 BOTSCHANTZEV, V. (1975). Species of the subtribe *Sevadinae*. *Kew Bull.* 30: 367-370.  
 CAROLIN, R. C. (1983). The trichomes of the Chenopodiaceae and Amaranthaceae. *Bot. Jahrb. Syst.* 103: 451-466.  
 CAROLIN, R. C. & al. (1975). Leaf structure in Chenopodiaceae. *Bot. Jahrb. Syst.* 95: 226-255.  
 FREITAG, H. (1989). Contributions to the chenopod flora of Egypt. *Flora* 183: 149-173.  
 KOWAL, T. (1953). A key for the determination of the seeds of the genera *Chenopodium* and *Atriplex*. *Polsk. Tow. Bot. Mon. Bot.* 1: 87-163.

<sup>1</sup>Combinaison faite aussi par Löve & Kap.

<sup>2</sup>Pour Skalický (Preslia, 57: 371-373, 1985), le nom correct serait *Sarcoca cyclopetala* (H. Walter) Skal.; bas.: *Phytolacca cyclopetala* H. Walter.

<sup>3</sup>Pour Skalický (l.c.), le nom correct serait *Sarcoca dodecandra* (L'Hérit.) Skal.; bas.: *Phytolacca dodecandra* L'Hérit.; syn.: *Sarcoca abyssinica* (Hoffm.) Raf.

<sup>4</sup>Pour Skalický (l.c.), le nom correct serait *Sarcoca nutans* (H. Walter) Skal.; bas.: *Phytolacca nutans* H. Walter.

- SCOTT, A. J. (1977). Reinstatement and revision of Salicorniaceae J. Agardh (Caryophyllales). *Bot. J. Linn. Soc.* 75: 357-374.
- TSUKADA, M. (1967). Chenopodiaceae pollen: electron-microscopic identification. *Science (Amer.)* 3784: 80-82.
- ULBRICH, E. (1934). Chenopodiaceae. In: ENGLER, A. & K. PRANTL, réd., *Die natürlichen Pflanzenfamilien*, éd. 2, 16c: 379-584.
- WILLIAMS, J. & B. FORD-LLOYD (1974). The systematics of the Chenopodiaceae. *Taxon* 23: 353-354.
- WILSON, P. G. (1983). A taxonomic revision of the tribe Chenopodieae (Chenopodiaceae) in Australia. *Nuytsia* 4/2: 135-262.

- Anabasis**  
**Arthrocnemum**  
*Arthrophytum* = **Hammada**  
**Atriplex**  
**Bassia**  
**Beta**  
*Caroxylon* = **Halothamnus**  
**Chenolea** (voir aussi **Bassia**)  
*Chenoleoides* = **Bassia**  
**Chenopodium**  
**Cornulaca**  
**Darniella**  
**Fadenia**  
**Gyroptera**  
**Halocnemum**  
**Haloepelis**  
*Halosarcia* = **Arthrocnemum**  
**Halothamnus**  
*Haloxylon* p.p. = **Hammada**  
**Hammada**  
**Kochia**  
*Lagenantha* p.p. = **Gyroptera**  
**Lagenantha**  
**Nucularia**  
*Patellaria* = **Patellifolia**  
**Patellifolia**  
**Salicornia**  
**Salsola** (vide **Darniella**)  
**Sarcocornia** (voir aussi **Arthrocnemum**)  
*Schanginia* = **Suaeda**  
**Sevada**  
**Suaeda**  
**Traganum**

**ANABASIS / 2**

- Anabasis articulata** (Forsk.) Moq. — F.A. du N. — *Icon.*: Zohary, Fl. Palaest., 1, plates: 259, 1966.
- oropediorum** Maire — F.A. du N. — *Icon.*: l.c., 8: 177, 1962.

**ARTHROCNEMUM / 6**

- MOSS, C. E. (1954). The species of Arthrocnemum and Salicornia in Southern Africa. *J. S. Afric. Bot.* 20: 1-22.
- TÖLKEN, H. (1967). The species of Arthrocnemum and Salicornia in Southern Africa. *Bothalia* 9: 255-307.

- Arthrocnemum decumbens** Tölk. — *Icon.*: Bothalia, 9: 294, 1967.
- syn.: *Sarcocornia decumbens* (Tölk.) Scott, Bot. J. Linn. Soc., 75: 368, 1978.
- fruticosum** (L.) Moq. — F.P.A.E.S. — *Icon.*: Fl. Libya, 58: 55, 1978.
- syn.: *Salicornia fruticosa* (L.) L.; *S. arabica* auct.: Maire, Fl. Afr. Nord, 8: 104, 1962; *Sarcocornia fruticosa* (L.) Scott, Bot. J. Linn. Soc., 75: 365, 1978.
- indicum** (Willd.) Moq. — F.W.T.A., éd. 2, 1(2): 760, 1958. — *Icon.*: Fl. Trop. East Africa, Chenopodiaceae: 19, 1954.
- syn.: *Halosarcia indica* (Willd.) P. G. Wilson
- macrostachyum** (Moris.) Moris & Delponte — *Icon.*: Zohary, Fl. Palaest. 1, plates: p. 226, 1966.
- syn.: *A. glaucum* Ung.-Sternb., Atti Congr. Bot. Firenze: 283, 1876, nom. illegit.

ARTHROCNEMUM

- natalense** Bunge ex Ung.-Sternb.
- syn.: *Sarcocornia natalensis* (Bunge ex Ung.-Sternb.) Scott, Bot. J. Linn. Soc., 75: 368, 1978.
- var. **affine** (Moss) Tölk.
- bas.: *A. affine* Moss
- perenne** (Mill.) Moss ex Fourcade — F.Z.
- syn.: *Sarcocornia perennis* (Mill.) A. J. Scott

**ATRIPLEX / 8**

- Atriplex amboensis** Schinz — F.Z.
- coriacea** Forsk. — E.P.A.; F.A. du N. — *Icon.*: l.c., 8: 66, 1962.
- dimorphostegia** Kar. & Kir. — F.A. du N. — *Icon.*: Zohary, Fl. Palaest., 1, plates p. 210, 1966.
- farinosa** Forsk. — F.T.E.A. — *Icon.*: l.c., Chenopodiaceae: 16, 1954.
- var. **keniensis** Brenan
- glauca** L. — F.A. du N. — *Icon.*: l.c., 8: 84, 1962.
- griffithii** Moq. — E.P.A.
- halimus** L. — F.A. du N. — *Icon.*: Zohary, Fl. Palaest., 1, plates p. 204, 1966.
- var. **granulata** Chevall.
- syn.: *A. halimus* fa. *granulata* (Chevall.) Maire
- suberecta** Verdoorn — F.Z. — *Icon.*: Bothalia, 6: 418, 1954; Darwiniana, 24: 66, 1982.

ESPÈCE MAL CONNUE:

*Atriplex* aff. *halimus* L. — E.P.A.

SONT INTRODUICTS:

- Atriplex muelleri** Benth. — F.T.E.A.
- pumilio** R. Br. — E.P.A.
- semibaccata** R. Br. — F.T.E.A. — *Icon.*: Zohary, Fl. Palaest., 1, plates p. 215, 1966.
- vesicaria** Hew. ex Benth. — E.P.A.

ESPÈCE DOUTEUSEMENT PRÉSENTE:

*Atriplex hastata* L. — F.T.E.A.

**BASSIA / 2**

- Bassia muricata** (L.) Asch. in Schweinf. — F.A. du N. — *Icon.*: Zohary, Fl. Palaest., 1, plates p. 219, 1966.
- tomentosa** (Lowe) Maire & Weiller — F.A. du N. — *Icon.*: l.c., 8: 53, 1962.
- syn.: *Chenoleoides tomentosa* (Lowe) Boc.

**[BETA]**

- Beta vulgaris** L. — E.P.A. — *Icon.*: Zohary, Fl. Palaest., 1, plates p. 196, 1966.

*Beta patellaris* Moq. = **Patellifolia**

**CHENOLEA / 1**

- Chenolea diffusa** Thunb. — F.Z. — *Icon.*: l.c., 9(1): 148, 1988.



## CHENOPODIUM / 11

- AELLEN, P. (1964). Beitrag zur Chenopodiaceen-Flora von Congo, Rwanda und Burundi. *Bull. Jard. Bot. Etat, Bruxelles* 34: 491-494.
- AELLEN, P. (1973). Zum Formenkreis von *Chenopodium* sect. *Ambrina* und sect. *Nigrescentia*. *Acta Bot. Acad. Sci. Hung.* 19: 1-12.
- BEAUGÉ, A. (1974). *Chenopodium album* et espèces affines. *Etude historique et statistique*, 1 vol. 447 p. Société d'éd. d'enseignement sup., Paris.
- COLE, M. (1961). Interspecific relationships and intraspecific variation of *Chenopodium album* in Britain. I. The taxonomic delimitation of the species. *Watsonia* 5: 47-58.
- LUDWIG, W. (1972). *Chenopodium botrys*, *Ch. schraderianum* und *Ch. pumilio*. *Hessische Flor. Briefe* 21: 2-6.
- McANDREWS, J. H. & A. R. SWANSON (1967). The pore number of periporate pollen with special references to *Chenopodium*. *Rev. Palaeobot. Palynol.* 3: 105-117.
- SCOTT, A. J. (1978). A review of the classification of *Chenopodium* L. and related genera (Chenopodiaceae). *Bot. Jahrb. Syst.* 100: 205-220.
- SUKOPP, H. (1971). Beiträge zur Ökologie von *Chenopodium botrys* L. *Verhandl. Bot. Ver. Prov. Brandenburg* 108: 3-25.
- Chenopodium ambrosioides* L.** — F.W.T.A., éd. 2 — *Icon.*: Zohary, Fl. Palaest., 1, plates p. 197, 1966.
- fa. ***ambrosioides***
- congolatum*** (Hauman) Brenan — F.W.T.A., éd. 2 — *Icon.*: Hook. Ic. Pl., 36: tab. 3577, 1962.
- bas.: *C. glaucum* L. subsp. *congolatum* Hauman
- fasciculosum*** Aellen — F.T.E.A. — *Icon.*: l.c., Chenopodiaceae: 9, 1954.
- var. ***fasciculosum***
- var. ***muraliforme*** Aellen
- hederiforme*** (Murr.) Aellen — F.Z. — Souvent confondu avec *C. opulifolium* Schrad. ex Koch. & Ziz.
- murale* L.** — F.T.E.A. — *Icon.*: Zohary, Fl. Palaest., 1, plates p. 202, 1966.
- syn.: *C. guineense* Jacq. (Vide Kew Bull., 25: 190, 1971); ? *C. longidjanense* Peter
- var. ***murale***
- var. ***schimperii*** Asch. ex Schw.
- opulifolium*** Schrad. ex Koch. & Ziz. — F.T.E.A. — *Icon.*: Zohary, Fl. Palaest., 1, plates p. 201, 1966.
- syn.: *C. mucronatum* Thunb. var. *subintegrum* Aellen
- var. ***opulifolium***
- syn.: *C. opulifolium* var. *typicum* Beck.
- procerum*** Hochst. ex Moq. — F.T.E.A. — *Icon.*: Fl. Congo belg. Ru.-Ur., 2: 5, 1951.
- syn.: *C. suberifolium* Murr.
- schraderianum*** Schult. — F.T.E.A. — *Icon.*: Fl. Zambesiaca, 9(1): 141, 1988.
- ugandae*** (Aellen) Aellen
- bas.: *C. opulifolium* subsp. *ugandae* Aellen
- syn.: *C. opulifolium* Schrad. var. *olukonda* auct.: Hauman, Fl. Congo belg. Ru.-Ur., 2: 8, 1951 p.p. quoad pl. congol., non (Murr.) Hauman
- ulbrichii*** Aellen — E.P.A.
- vulvaria* L.** — F.A. du N. — *Icon.*: Zohary, Fl. Palaest., 1, plates p. 199, 1966.

PRÉSENCE À CONFIRMER EN AFRIQUE TROPICALE:

- Chenopodium strictum*** Roth — E.P.A.
- subsp. ***striatum*** (Krasan) Aellen & Iljin
- bas.: *C. album* var. *striatum* Krasan
- var. ***pseudo-borbasii*** (Hayek) Cuf.
- bas.: *C. striatum* var. *pseudo-borbasii* (Hayek) Gräbner

SONT ADVENTICES:

- Chenopodium album* L.** — F.T.E.A. — *Icon.*: Zohary, Fl. Palaest., 1, plates p. 200, 1966.
- botrys* L.** — E.P.A. — *Icon.*: Fl. Libya, 58: 12, 1978.
- carinatum*** R. Br. — F.T.E.A.
- ficifolium*** Sm. — Bull. Jard. Bot. Etat, Brux., 34: 494, 1964.
- giganteum*** D. Don — F.Z.
- syn.: *C. amaranticolor* (Coste & Reynier) Coste — F.Z.
- polyspermum* L.** — E.P.A. — *Icon.*: Zohary, Fl. Palaest., 1, plates p. 198, 1966.
- pumilio*** R. Br. — F.T.E.A.

## CORNULACA / 3

- PITOT, A. (1956). Sur la structure et la morphologie interne de quelques plantes désertiques. *Bull. Inst. Franç. Afrique Noire* 18A: 1054-1085.
- Cornulaca aucheri*** Moq. — Peyre de Fabrègues & Lebrun, Cat. pl. vascul. Niger: 74, 1976 — *Icon.*: Willdenowia, 7: 171, 1973 (photo).
- ehrenbergii*** Aschers. — F.P.A.E.S.
- monacantha*** Del. — F.A. du N. — *Icon.*: Fl. Libya, 58: 103, 1978.

## DARNIELLA / 1

- BOTSCHANTZEV, V. (1989). De genere *Darniella* Maire et Weiller et relatione ejus ad genus *Salsola* L. (Chenopodiaceae). *Novit. Syst. Pl. Vasc.* 26: 79-90.
- BRULLO, S. (1984). Taxonomic consideration on the genus "Darniella" (Chenopodiaceae). *Webbia* 38: 301-328.
- Darniella gymnomaschala*** (Maire) Brullo — *Icon.*: l.c.: 318.
- bas.: *Salsola gymnomaschala* Maire
- syn.: *S. sieberi* C. Presl var. *gymnomaschala* (Maire) Maire

## FADENIA / 1

- AELLEN, P. & C. C. TOWNSEND (1972). *Fadenia* — a new genus of Chenopodiaceae from tropical Africa. *Kew Bull.* 27: 501-503.
- LEBRUN, J. P. (1974). *Fadenia zygophylloides* (Chenopodiaceae) new to Ethiopia, *Kew Bull.* 29: 154.
- Fadenia zygophylloides*** Aellen & Townsend; Botsch., *Kew Bull.*, 30: 368, 1975 — *Icon.*: *Kew Bull.*, 27: 502, 1972.

## GYROPTERA / 2

- Vide: BOTSCHANTZEV, Bot. Zhurn. 52: 807 (1967); *Kew Bull.* 30: 369 (1975).
- Gyroptera gillettii*** Botsch.
- somalensis*** Botsch.
- syn.: *Lagenantha nogalensis* Chiov. p.p. quoad specim. Stefanini & Puccioni 918; *L. nogalensis* var. *papillosa* Chiov.

## HALOCNEMUM / 1

- Halocnemum strobilaceum*** (Pall.) M.B. — F.A. du N. — *Icon.*: Fl. Libya, 58: 50, 1978.

<sup>1</sup>Espèce très variable dont on a décrit de nombreux taxa infra-spécifiques.

## HALOPEPLIS / 2

**Halopeplis amplexicaulis** (Vahl) Ungern-Sternb. ex Cesati, Passer. & Gibelli — F.W.T.A., éd. 2 — *Icon.*: Zohary, Fl. Palaest., 1, plates: 222, 1966.

**perfoliata** (Forsk.) Bunge ex Aschers. & Schweinf. — F.P.A.E.S. — *Icon.*: Täckholm, Stud. Fl. Egypt, éd. 2: 121, 1974.

## HALOTHAMNUS / 3

BOTSCHANTZEV, V. (1981). Revisio generis Halothamnus Jaub. & Spach (Chenopodiaceae). *Novit. Syst. Pl. Vasc.* 18: 146-176.

**Halothamnus beckettii** Botsch. — Somalie.

**bottae** Jaub. & Spach; Botsch., l.c.

syn.: *Caroxylon bottae* (Jaub. & Spach) Moq.; *Salsola bottae* (Jaub. & Spach) Boiss.

**somalensis** (N. E. Br.) Botsch.

bas.: *Salsola somalensis* N. E. Br.

syn.: *S. bottae* (Jaub. & Spach) Boiss. var. *faurotii* Franchet; *S. bottae* var. *fari-nulenta* Chiov.

## HAMMADA / 1

**Hammada scoparia** (Pomel) Iljin — F.A. du N. (sub *Arthrophytum*) — *Icon.*: Fl. Libya, 58: 91, 1978.

syn.: *Haloxylon articulatum* (Cav.) Bunge, nom. conf.; *Arthrophytum scoparium* (Pomel) Iljin ex Jah. & Maire<sup>1</sup>; *Hammada articulata* (Moquin) de Bolòs & Vigo subsp. *scoparia* (Pomel) de Bolòs & Vigo

## KOCHIA / 1

**Kochia cana** Bunge ex Boiss. — F.P.A.E.S.

## LAGENANTHA / 1

**Lagenantha nogalensis** Chiov. p.p. quoad specim. Stefanini & Puccioni 916; Botsch., Kew Bull., 30: 368, 1975 — Pour le specimen 918 vide *Gyroptera*.

## NUCULARIA / 1

**Nucularia perrini** Batt. — F.A. du N. — *Icon.*: Fl. Libya, 58: 71, 1978.

## PATELLIFOLIA / 1

syn.: *Patellaria* nom. illegit.

WILLIAMS, J. T., A. J. SCOTT & B. V. FORD-LLOYD (1976). *Patellaria* a new genus in the Chenopodiaceae. *Feddes Repert.* 87: 289-292.

**Patellifolia patellaris** (Moq.) Scott, Ford-Lloyd & Williams — *Icon.*: Fl. Afr. Nord, 8: 18, 1962.

bas.: *Beta patellaris* Moq.

syn.: *B. diffusa* Coss.; *B. monodiana* Maire; *Patellaria cordata* Williams, Scott & Ford-Lloyd; *B. patellaris* var. *luthereauii* Maire; *B. patellaris* fa. *luthereauii* (Maire) Maire

## SALICORNIA / 4

MOSS, C. E. (1954). Vide *Arthrocnemum*.

**Salicornia europaea** L. — F.A. du N. — *Icon.*: Zohary, Fl. Palaest., 1, plates p. 227, 1966.

**pachystachya** Bunge ex Ungern-Sternb. — F.T.E.A. — *Icon.*: Fl. Zambesiaca, 9(1): 155, 1988.

**perrieri** A. Chev. — F.Z. — A étudiant.

**senegalensis** A. Chev. — F.W.T.A., éd. 2<sup>2</sup> — *Icon.*: Berhaut, Fl. illustr. Sénégal, 2: 302, 974.

syn.: *S. praecox* A. Chev.

*Salicornia fruticosa* (L.) L. = *Arthrocnemum fruticosum*

## SALSOLA / 11

BOTSCHANTZEV, V. (1968). A review of the species belonging to the section Belanthera of the genus Salsola. *Bot. Journ. U.S.S.R.* 53: 1440-1450.

BOTSCHANTZEV, V. (1969). The genus Salsola; a concise history of its development and dispersal. *Bot. Journ. U.S.S.R.* 54: 989-1001.

BOTSCHANTZEV, V. (1970). Conspectus specierum sectionis Cardiantra generis Salsola. *Novosti Sist. Pl. Vasc.* 6: 53-63.

BOTSCHANTZEV, V. (1972). Species subsectionis Tetragona (Ulbrich) Botsch. sectionis Caroxylon (Thunb.) Fenzl generis Salsola L. *Novosti Sist. Pl. Vasc.* 9: 140-154.

BOTSCHANTZEV, V. (1974). Addenda ad species subsectionis Tetragonae sectionis Caroxylon generis Salsola. *Novosti Sist. Pl. Vasc.* 11: 171-172.

BOTSCHANTZEV, V. (1974). A synopsis of Salsola from South and South-West Africa. *Kew Bull.* 29: 597-614.

BOTSCHANTZEV, V. (1974). New species of the genus Salsola from South and South-West Africa 3. *Bot. Zhurn.* 59: 36-37.

BOTSCHANTZEV, V. (1974). Species subsectionis Caroxylon sectionis Caroxylon generis Salsola. *Novosti Sist. Pl. Vasc.* 11: 110-171.

BOTSCHANTZEV, V. (1975). Species subsect. Vermiculatae sect. Caroxylon gen. Salsola. *Novosti Sist. Pl. Vasc.* 12: 160-194.

BOTSCHANTZEV, V. (1975). Subsectio Distichae sect. Caroxylon gen. Salsola. *Novosti Sist. Pl. Vasc.* 12: 194-196.

**Salsola aethiopica** Botsch.

**africana** (Brenan) Botsch. — *Icon.*: Fl. Trop. East Afr., Chenopodiaceae: 24, 1954.

bas.: *S. dendroides* Pall. var. *africana* Brenan

**angolensis** Botsch.

syn.: *S. flexuosa* C. A. Smith ex Ulbrich in Engl. & Prantl, nom. nud., p.p.

**baryosma** (Roem. & Schult.) Dandy — F.W.T.A., éd. 2 — *Icon.*: Fl. Libya, 58: 86, 1978.

syn.: *S. foetida* Del. ex Spreng.; ? *S. imbricata* Forsk.

**congesta** N. E. Br. — E.P.A.

**frutescens** Pall. — E.P.A.

**gaetula** (Maire) Botsch. — F.A. du N. — Proche de *S. baryosma*.

bas.: *S. foetida* var. *gaetula* Maire

**longifolia** Forsk. — F.A. du N. — *Icon.*: Fl. Libya, 58: 80, 1978.

syn.: *S. sieberi* C. Presl

**pyncnophylla** Brenan

syn.: *S. sp.* fide Gilliland in E.P.A.

**tetrandra** Forsk. — F.A. du N. — *Icon.*: Fl. Libya, 58: 76, 1978.

syn.: *S. tetragona* Del.; *S. pentandra* Bot.

**vermiculata** L. — F.P.A.E.S. — *Icon.*: Fl. Libya, 58: 84, 1978.

syn.: ? *S. forskalii* Schweinf.; *S. delileana* Botsch.

<sup>1</sup> Il faudrait consulter: Iljin (Mater. Istoriei Fl. Rastiteljn SSSR, 2: 222, 1946).

<sup>2</sup> Si la plante est réellement différente du polymorphe *S. europaea* L.

*Salsola somalensis* N. E. Br. = **Halothamnus**

EST MAL CONNU:

*Salsola* sp. A — F.Z. (Mozambique).

**SARCOCORNIA / 1**

*Sarcocornia mossambicensis* Brenan — F.Z.

**SEVADA / 1**

BOTSCHANTZEV, V. (1975). Species of the subtribe Sevadinae (Chenopodiaceae). *Kew Bull.* 30: 367-370.

*Sevada schimperi* Moq.

syn.: *Suaeda schimperi* (Moq.) Martelli; *S. vermiculata* var. *puberula* C. B. Cl.

**SUAEDA / 12**

*Suaeda aegyptiaca* (Hasselq.) Zohary — Student's Fl. Egypt. — Townsend, *Kew Bull.*, 35: 293, 1980.

bas.: *Chenopodium aegyptiacum* Hasselq.

syn.: *Suaeda baccata* Forsk. ex J. F. Gmel.; *Schanginia baccata* (J. F. Gmel.) Moq.; *Schanginia aegyptiaca* (Hasselq.) Aellen

*arguinensis* Maire — F.A. du N. — *Icon.*: l.c., 8: 118, 1962.

*fruticosa* Forsk. ex J. F. Gmel. — F.W.T.A., éd. 2 — *Icon.*: Zohary, Fl. Palaest., 1, plates p. 230, 1966.

*ifniensis* Caballero — F.A. du N. — *Icon.*: l.c., 8: 115, 1962.

*maritima* (L.) Dumort. — F.W.T.A., éd. 2 — *Icon.*: Berhaut, Fl. illustr. Sénégal, 2: 306, 1974.

*merxmuelleri* Aellen — F.Z. — *Icon.*: l.c., 9(1): 157, 1988 (Angola) — souvent confondu avec *S. fruticosa*.

*micromeris* Brenan

*monodiana* Maire — F.A. du N. — *Icon.*: Fl. Libya, 58: 62, 1978.

*monoica* Forsk. ex J. F. Gmel. — F.T.E.A. — *Icon.*: l.c., Chenopodiaceae: 22, 1954.

*paulayana* Vierh. — E.P.A.

*vermiculata* Forsk. ex J. F. Gmel. — F.W.T.A., éd. 2, 1(2): 759, 1958 — *Icon.*: Fl. Libya, 58: 60, 1978.

syn.: *S. mollis* (Desf.) Del.

*volkensii* C. B. Cl. — F.P.A.E.S.

Le véritable *S. pruinosa* Lange existe peut-être en Mauritanie [syn.: *S. vera* J. F. Gmel. subsp. *pruinosa* (Lange) de Bolòs & Vigo].

*Suaeda schimperi* = **Sevada**

*vermiculata* var. *puberula* C. B. Cl. = **Sevada**

SONT MAL CONNUS:

*Suaeda* sp. A — F.Z. (Zambie)

sp. B — F.Z. (Mozambique)

**TRAGANUM / 2**

*Traganum moquinii* Webb — F.A. du N. — *Icon.*: l.c., 8: 123, 1962.

*nudatum* Del. — F.A. du N. — *Icon.*: Fl. Libya, 58: 69, 1978.

**AMARANTHACEAE**

BURGER, W., réd. (1983). *Amaranthaceae*. In Flora Costaricensis, fam. 64. *Fiel-diana Bot.*, N. S. 13: 142-180.

CAROLIN, R. C. (1983). Vide **Chenopodiaceae**.

CAVACO, A. (1962). Les *Amaranthaceae* de l'Afrique au sud du Tropique du Cancer et de Madagascar. *Mém. Mus. Natl. Hist. Nat.*, N. S., Sér. B, Bot. 13: 1-254 & pls. 1-16.

ELIASSON, U. H. (1988). Floral morphology and taxonomic relations among the genera of *Amaranthaceae* in the New-World and the Hawaiian Islands. *Bot. J. Linn. Soc.* 96: 235-283.

LIVINGSTONE, D. A. (1974). The pollen morphology of African *Amaranthaceae*. In: PERKINS, B. F., réd., *Geoscience and Man*, 4. Amer. Assoc. Stratigraphic Palynologists Proceed., 3rd annual meeting symposium, Toronto, 1970. 132 pp. (Abstr. in *Biores. Index* 11/3: 19339, 1975).

RIOLLET, G. & R. BONNEFILLE (1976). Pollen des *Amaranthacées* du bassin du lac Rodolphe (Afrique orientale). Déterminations générique et spécifique. *Pollen & Spores* 18: 67-92.

TOWNSEND, C. C. (1977). Notes on *Amaranthaceae* — III. *Public. Cairo University Herbarium* 7-8: 63-82.

**Achyranthes** (voir aussi **Centemopsis**, **Cyathula**)

**Achyropsis** (voir aussi **Centemopsis**)

**Aerva**

**Allmanioipsis**

**Alternanthera**

**Amaranthus**

*Argyrostachys* = **Pandiaka carsonii**

**Blutaparon**

*Brayulinea* = **Guilleminea**

**Celosia** (voir aussi **Hermbsstaedtia**)

**Centema** (voir aussi **Centemopsis**)

**Centemopsis**

**Centrostachys**

**Chionothrix** (voir aussi **Dasysphaera**)

**Cyathula** (voir aussi **Pupalia**)

*Cyphocarpa* (voir **Cyathula**, **Kyphocarpa**, **Nelsia**, **Sericocomopsis**)

**Dasysphaera** (voir aussi **Volkensinia**)

**Deeringia** (voir aussi **Celosia**)

*Deeringia* auct.: voir **Celosia**, **Polystachia**

*Desmochaeta* = **Cyathula**

**Digera** (voir aussi **Cyathula**, **Pupalia**)

**Eriostylos**

[**Gomphrena**] (voir aussi **Blutaparon**)

**Guilleminea**

**Hermbsstaedtia**

[**Iresine**]

*Kentrosphaera* = **Dasysphaera**, **Volkensinia**

*Kyphocarpa* (voir aussi **Nelsia**, **Centemopsis**)

*Lagrezia obcordata* Schinz = ?

**Leucosphaera**

**Lopriorea**

*Marcellia* = **Volkensinia**

**Marcellioipsis**

**Mechowia**

**Nelsia**

**Neocentema**

**Nothosaerva**

**Pandiaka** (voir aussi **Achyranthes**, **Achyropsis**, **Centemopsis**)

*Philoxerus* = **Blutaparon**

**Pleuropterantha**

**Polyrhabda**

*Pseudodigera* = **Digera**

*Psilodigera* = **Saltia**

**Psilotrichum** (voir aussi **Centemopsis**, **Pleuropterantha**)

**Pupalia**

*Robynsiella* = **Centemopsis**

[**Saltia**] (signalé par erreur en Tanzanie)<sup>1</sup>

**Sericocomopsis**

**Sericorema** (voir aussi **Pupalia**)

**Sericostachys**

*Telanthera* = **Alternanthera**

**Volkensinia**

**ACHYRANTHES / 4**

BULLOCK, A. (1957). The application of the generic name *Achyranthes*. *Kew Bull.* 1957: 73-74.

TANDON, S. & G. RAO (1963). Naturally occurring polyploidy in *Achyranthes aspera*. *Sci. & Cult. India* 29: 210-211.

TOWNSEND, C. C. (1973). Notes on *Amaranthaceae* — 1. *Kew Bull.* 28: 45-146.

TOWNSEND, C. C. (1974). Notes on *Amaranthaceae* — 2. *Kew Bull.* 29 (vide: 473-474).

<sup>1</sup>Voir Townsend (*Kew Bull.*, 28: 143, 1973); *Saltia papposa* (Forsk.) Moq.; syn.: *Psilodigera spicata* Suess.; *Psilotrichum spicatum* (Suess.) Cavaco.

**Achyranthes aspera** L. — F.T.E.A. — *Icon.*: Fl. West Trop. Afr., éd. 2, 1 (1):152, 1954.

var. **aspera** [incl. var. *obtusifolia* (Lam.) Suess.]

var. **sicula** L.

syn.: *A. sicula* (L.) All., non Roth; *A. aspera* var. *argentea* (Lam.) Boiss.; *A. argentea* Lam.

var. **pubescens** (Moq.) Townsend

bas.: *A. fruticosa* Lam. var. *pubescens* Moq.

syn.: *A. bidentata* sensu Townsend, Kew Bull., 28: 145-146, 1973, quoad pl. afr. or., non Blume; *A. aspera* L. var. *nigro-olivacea* Suess.

**bidentata** Blume — F.W.T.A., éd. 2 — *Icon.*: Vide Index Lond.

**fasciculata** (Suess.) Towns. — F.T.E.A.

bas.: *Pandiaka fasciculata* Suess.

**talbotii** Hutch. & Dalz. — F.W.T.A., éd. 2.

ESPÈCES MAL CONNUES:

*Achyranthes nodosa* Vahl

*pedicellata* Lopr.

*viridis* Lopr.

*winteri* Peter

*Achyranthes angustifolia* Benth. = **Pandiaka angustifolia**

*aquatica* R. Br. = **Centrostachys aquatica**

*fischeri* Schinz = **Achyropsis fruticulosa**

*obovata* Peter = **A. aspera** L. var. *aspera*

*polystachia* Forsk. = **Celosia polystachia**

*schinzii* (Standl.) Cuf. = **Pandiaka lanuginosa**

#### ACHYROPSIS / 5

CAVACO, A. (1960). Les "Pandiaka" et "Achyropsis" (Amaranthaceae) du continent africain. *Notul. Syst. (Paris)* 16: 81-106 (vide 100-106).

GILLET, J. (1963). The solution to a minor mystery in the Amaranthaceae. *Kew Bull.* 17: 266.

TOWNSEND, C. C. (1979). Notes on Amaranthaceae: IX. *Kew Bull.* 34: 423-433.

**Achyropsis filifolia** Townsend — F.T.E.A.

**fruticulosa** C. B. Cl. — F.T.E.A. — *Icon.*: l.c., Amaranth.: 110, 1985.

syn.: *Pandiaka fischeri* sensu Peter, nom. nud.; *A. greenwayi* Suess.

**gracilis** Townsend — F.T.E.A.

**laniceps** C. B. Cl. — F.T.E.A. — *Icon.*: Fl. Zambesiaca, 9(1): 113, 1988.

syn.: *A. robynsii* Schinz

**leptostachya** (E. Mey. ex Meisn.) Bak. & Clarke — *Icon.*: Mém. Mus., n.s., Sér. B, Botanique, 13, pl. IX h.t., 1962; Fl. Zambesiaca, 9(1): 113, 1988.

*Achyropsis conferta* Schinz = **Centemopsis conferta**

*graminea* Suesseng. & Overk. = **Centemopsis graminea**

*greenwayi* Suess. = **A. fruticulosa**

*laricifolia* Schinz nom.

*longipedunculata* (Peter) Suess. = **Centemopsis longipedunculata**

*minutissima* Lambinon = **Centemopsis longipedunculata**

*oxyuris* Suesseng. = **Centemopsis gracilentia**

*robynzii* Schinz = **A. laniceps** fa. *robynzii*

#### AERVA / 3

KHAN, A. & al. (1970). Breeding system and population structure in the *Aerva javanica* complex. *Phyton (Austria)* 14: 135-145.

TOWNSEND, C. C. (1974). Notes on Amaranthaceae — 2. *Kew Bull.* 29: 461-464.

**Aerva javanica** (Burm. f.) Juss. ex Schultes — F.T.E.A. — *Icon.*: Berhaut, Fl. illustr. Sénégal, 1: 132, 1971.

syn.: *A. persica* (Burm. f.) Merr.

var. **javanica** — *Icon.*: Hadidi, Fl. Egypt, 57: 59, 1980.

var. **bovei** Webb — *Icon.*: Hadidi, Fl. Egypt, 57: 63, 1980.

**lanata** (L.) Juss. ex Schultes — F.T.E.A. — *Icon.*: Mém. Mus., n.s., Sér. B, Botanique, 13, pl. I h.t., 1962.

**leucura** Moq. — F.T.E.A. — *Icon.*: l.c., Amaranth.: 87, 1985.

syn.: *A. leucura* var. *lanatoides* Suess.

À ÉTUDIER:

*Aerva persica* var. *latifolia* (Vahl) Cuf.

#### ALLMANIOPSIS / 1

**Allmaniopsis fruticulosa** Suesseng. — F.T.E.A. — *Icon.*: Mém. Mus., n.s., Sér. B, Botanique, 13, pl. XVI h.t., 1962; Fl. Trop. East Afr., Amaranth.: 72, 1985.

#### ALTERNANTHERA / 4

MELVILLE, R. (1958). Notes on Alternanthera. *Kew Bull.* 1958: 171-175.

MEARS, J. A. (1977-1978). The nomenclature and type collections of the widespread taxa of Alternanthera (Amaranthaceae). *Proc. Acad. Nat. Sci. Philadelphia* 129: 1-21.

PEDERSEN, T. M. (1990). Studies in South American Amaranthaceae III (including one ampho-Atlantic species). *Bull. Mus. Natl. Hist. Nat. Paris*, Sér. 4, 12, Sect. B, *Adansonia* 1: 69-97. Vide p. 70-74.

**Alternanthera littoralis** P. Beauv. — *Icon.*: Ic. Pl. Afr. (I.F.A.N.), 1, n° 3, 1953.

syn.: *Alternanthera maritima* (Mart.) Saint-Hil. var. *africana* Hauman

var. **littoralis**

var. **guineensis** Pedersen, 1990: l.c.

var. **maritima** (Mart.) Pedersen, 1990: l.c.

bas.: *Bucholzia maritima* Mart.

syn.: Vide Pedersen, 1990: 71.

var. **sparmannii** (Moq.) Pedersen, 1990: 72.

bas.: *Telanthera maritima* (Mart.) Moq. in DC. var.  $\delta$  *sparmannii* Moq. in DC.

syn.: *Alternanthera maritima* var. *sparmannii* (Moq.) Mears

**nodiflora** R. Br. — F.T.E.A. — *Icon.*: Fl. West Trop. Afr., éd. 2, 1(1): 154, 1954.

**pungens** Kunth in H. B. & K. — F.T.E.A. — *Icon.*: Mém. Mus., n.s., Sér. B, Botanique, 13: pl. XVI h.t., 1962.

syn.: *A. repens* (L.) Link; Bullock, Kew Bull., 1957: 296.

**sessilis** (L.) DC. — F.T.E.A. — *Icon.*: Berhaut, Fl. illustr. Sénégal, 1: 136, 1971.

EST MAL CONNU:

*Alternanthera sennii* Mattei (type non retrouvé).

SONT ADVENTICES:

**Alternanthera caracasana** Kunth in H. B. & K. [syn.: *A. peploides* (Schultes) Britten] — Fl. Rw. — *Icon.*: l.c., 1: 245, 1978; Fl. Zambesiaca, 9(1): 127, 1988.

## ALTERNANTHERA

**tenella** Colla var. **bettzickiana** (Regel) Veldk. — *Icon.*: Hadidi, Fl. Egypt, 57: 82, 1980.

bas.: *Telanthera bettzickiana* Regel

syn.: *A. bettzickiana* (Regel) Voss; *A. ficoidea* (L.) Griseb. var. *bettzickiana* (Nichols.) Back.

## AMARANTHUS / 7

"Amaranthus must be considered at least in part as a difficult genus", Townsend, Fl. Zamb., 9(1): 45, 1988.

BRENAN, J. P. M. (1981). The genus *Amaranthus* in southern Africa. *J. S. Afr. Bot.* 47: 451-492.

CAVACO, A. (1973). Contribution à l'étude des *Amaranthus* de l'outre-mer portugais. *Portug. Acta Biol.*, B 12: 5-8.

CLIFFORD, H. (1958). On hybridization between *Amaranthus dubius* and *A. spinosus* in the vicinity of Ibadan. *J. W. Afr. Sci. Ass.* 4: 112-116.

GRANT, W. (1959). Natural interspecific hybridization between *Amaranthus dubius* and *A. spinosus*. *Can. J. Bot.* 37: 1063-1070.

HANELT, P. (1968). Bemerkung zur Systematik und Anbaugeschichte einiger *Amaranthus*-Arten. *Kulturpfl.* 16: 127-149.

KLOPPER, K. & J. ROBEL (1989). Beiträge zur Systematik, Morphologie und Anatomie der Gattung *Amaranthus* L. I. Karpomorphologie und -anatomie ausgewählter Vertreter. — Idem, II. Samenmorphologie und -anatomie ausgewählter Arten. *Gleditschia* 17: 3-21, pl. 1-4 h.t.; 171-182 pl. 1-3 h.t.

KOVACHEV, I. (1965). On the system of genus *Amaranthus*. *Dokl. Bolgar. Akad. Nauk* 18: 647-650.

KOWAL, T. (1955). The morphological and anatomical features of the seeds of genus *Amaranthus* and keys for their determination (en polonais). *Polsk. Tow. Bot. Mon. Bot.* 2, 1954: 162-193.

LORENZONI, G. & U. ZILLOTTO (1967). Il genere *Amaranthus* dell'Erbario veneto dell'Istituto botanico dell'Università di Padova. *Giorn. Bot. Ital.* 72: 605-613.

SAUER, J. (1967). The grain amaranths and their relatives: a revised taxonomic and geographic survey. *Ann. Missouri Bot. Gard.* 54: 103-137.

SAUER, J. D. (1988). Transcontinental and intercontinental migrations of *Amaranthus*. In *Plant Migration...* Univ. California Press, Berkeley, etc.

SHRIVASTAVA, G. P. (1961). A contribution to the study of *Amaranthaceae*. IV: *Amaranthus tricolor* L. var. *splendens* Bailey, *Amaranthus gracilis* Desf., and *Amaranthus tenuifolius* Willd. *J. Biol. Sci., Bombay* 4: 32-35.

SHRIVASTAVA, V. & al. (1977). A study of the pollen grains of *Amaranthus spinosus* Linné and *A. dubius* Mart. ex Thellung and their hybrids. *Rev. Palaeobot. Palynol.* 23/4: 287-291.

**Amaranthus graecizans** L. — F.T.E.A. — *Icon.*: Hadidi, Fl. Egypt, 57: 25, 1980.

subsp. **graecizans**

subsp. **silvestris** (Vill.) Brenan<sup>1</sup> — *Icon.*: Hadidi, Fl. Egypt, 57: 29, 1980.

bas.: *A. silvestris* Vill.

syn.: *A. angustifolius* Lam., nom. illegit.; *A. aschersonianus* Chiov.; *A. angustifolius* Lam. var. *silvestris* (Vill.) Thell.

subsp. **thellungianus** (Nevski) Guser — *Icon.*: Hadidi, Fl. Egypt, 57: 27, 1980.

syn.: *A. thunbergii* Moq. var. *grandifolius* Suss.

**lividus** L. — F.T.E.A. (spontané?); Townsend, Kew Bull., 29: 472, 1974 — *Icon.*: Hadidi, Fl. Egypt, 57: 22, 1980; Brenan & Townsend, Taxon, 29: 695, 1980; Fillias & coll., Taxon, 29: 149-150.

subsp. **lividus**

syn.: *A. adscendens* Lois.

subsp. **polygonoides** (Moq.) Probst

**praetermissus** Brenan — *Icon.*: Fl. Zambesiaca, 9(1): 55, 1988.

**sparganiocephalus** Thell.; Kew Bull., 21: 252, 1967 — F.T.E.A.

**spinosus** L. — F. G. — *Icon.*: Hadidi, Fl. Egypt, 57: 43, 1980.

## AMARANTHUS

**thunbergii** Moq. — F.C.B.R.-U. — *Icon.*: Bot. Exchange Club Rep., 1913, 3: 332, 1914.

syn.: "Sp. A" sensu Agnew, Upland Kenya Wild Flowers: 133, 1974.

**viridis** L. — F.W.T.A., éd. 2 — *Icon.*: Hadidi, Fl. Egypt, 57: 45, 1980.

syn.: *A. gracilis* Desf. ex Poir.

*Amaranthus paolii* Chiov. = **A. graecizans**

*oleraceus* L. = **A. lividus** L. subsp. **lividus**

*aschersonianus* Chiov. = **A. graecizans**

## SONT INTRODUITS:

**Amaranthus caudatus** L. — F.T.E.A. — *Icon.*: Hadidi, Fl. Egypt., 57: 32, 1980; Coons, Econ. Bot., 36: 129-146, 1982.

**deflexus** L. — F.T.E.A.; F.Z.

**dubius** Mart. ex Thell. — F.T.E.A.; Curr. Sci. India, 34: 370-371, 1965; Townsend, Kew Bull., 29: 471, 1974 — F.T.E.A.

syn.: *A. dubius* var. *crassespicatus* Suss.; *A. hybridus* L. var. *cruentus* (L.) Thell. fa. *acicularis* Suss.

**hybridus** L.<sup>2</sup> — F.T.E.A. — *Icon.*: Hadidi, Fl. Egypt, 57: 34, 1980.

subsp. **hybridus**

syn.: *A. hypochondriacus* L. (incl. var. *amentaceus* Suss.); *A. chlorostachys* Willd.; *A. hybridus* var. *patulus* (Bertol.) Thell.; *A. cruentus* L. var. *patulus* (Bertol.) Lambinon, Bull. Jard. Bot. Natl. Belgique, 47: 247, 1977; *A. patulus* Bertol.; *A. powellii* S. Wats.; *A. hybridus* subsp. *incurvatus* (Timoroy ex Gren. & Godr.) Brenan

subsp. **cruentus** (L.) Thell.

bas.: *A. cruentus* L.

syn.: *A. chlorostachys* auct. non Willd.; *A. cruentus* var. *paniculatus* (L.) Thell.; *A. paniculatus* L.; *A. caudatus* L. var. *pseudopaniculatus* Suss. (incl. fa. *oblongopetalus* Suss.); *A. hypochondriacus* L. subsp. *cruentus* (L.) Thell. var. *subdubius* Suss.; *A. hybridus* L. subsp. *incurvatus* sensu Brenan, Watsonia, 4: 268, 1961.

**palmeri** S. Wats. (Ethiopia) — *Icon.*: Hadidi, Fl. Egypt, 57: 51, 1980.

**retroflexus** L. — E.P.A. — *Icon.*: Hadidi, Fl. Egypt, 57: 40, 1980.

**tricolor** L. — F.W.T.A., éd. 2 — *Icon.*: Hadidi, Fl. Egypt, 57: 52, 1980.

syn.: *A. tristis* L.; *A. inamoenus* Willd.; *A. tricolor* subsp. *tristis* (L.) Aellen

*Amaranthus parvulus* Peter = **A. graecizans** L. subsp. **silvestris**  
*A. abyssinicus* Schinz ex Engl. & Prantl est un nom. nud.

*A. acutilobus* Uline & Bray signalé par Agnew in Upland Kenya Wild Flowers est un **A. lividus** L. (vide Townsend, Publ. Cairo University Herbarium, 7-8: 63, 1977).

[Note concernant Flora Zambesiaca 9/1, 1988: une feuille volante distribuée avec Flora Zambesiaca 10/3, 1989, apporte une correction de la clé aux espèces d'*Amaranthus*].

<sup>1</sup>Combinaison faite aussi par de Bolòs & Vigo (But. Inst. Cat. Hist. Nat., 38 (Sec. Bot., 1): 89, 1974).

<sup>2</sup>Certains auteurs considèrent ce binom comme nom. amb. Ils retiennent alors: *A. hypochondriacus* L. (syn.: *A. hybridus* auct. non L.; *A. chlorostachys* auct. non Willd.) et *A. cruentus* L. (syn.: *A. hybridus* auct. non L.; *A. chlorostachys* auct. non Willd.; *A. patulus* auct. non Bertol.; *A. paniculatus* L.).

## BLUTAPARON / 1

syn.: *Philoxerus* auct. non R. Br.KANIS, A. (1984). Arbitrary lectotypification of generic names: the case of *Philoxerus* (Amaranthaceae). *Taxon* 33: 97-99.MEARS, J. A. (1982). A summary of *Blutaparon* Rafinesque including species earlier known as *Philoxerus* R. Brown (Amaranthaceae). *Taxon* 31: 111-117.MEARS, J. A. (1982). The typification of *Philoxerus* R. Brown, an Australasian genus of the Gomphrenoideae (Amaranthaceae). *Taxon* 31: 105-110.**Blutaparon vermiculare** (L.) Mears, *Taxon*, 31: 113, 1982 — *Icon.*: Fl. West Trop. Afr., éd. 2, 1(1): 153, 1954.bas.: *Gomphrena vermiculare* L.syn.: *Philoxerus vermicularis* (L.) J. E. Smith; *Gomphrena cylindrica* Schum. & Thonn.var. **vermiculare**

## CELOSIA / 26

GRANT, W. F. (1954). A cytological study of *Celosia argentea*, *C. argentea* var. *cristata* and their hybrids. *Bot. Gaz.* 115: 323-336.GRANT, W. (1961). Speciation and basic chromosome number in the genus *Celosia*. *Canad. J. Bot.* 39: 45-50.GRANT, W. (1962). Speciation and nomenclature in the genus *Celosia*. *Canad. J. Bot.* 40: 1355-1363.KHOSHOO, T. & M. PAL (1973). The probable origin and relationships of the garden cockscomb (*Celosia cristata*). *Bot. J. Linn. Soc.* 66: 127-141.SHRIVASTAVA, G. P. (1960). A contribution to the study of Amaranthaceae. *Celosia argentea* L. and *Celosia cristata* L. *J. Biol. Sci. Bombay* 3: 43-45.TOWNSEND, C. C. (1975). The genus *Celosia* (subgenus *Celosia*) in Tropical Africa. *Hooker's Icon. Pl.* 38, 123 p.TOWNSEND, C. C. (1982). A new species of African *Celosia* and a new conspectus of *Hermbstaedtia*. Notes on Amaranthaceae: XIV. *Kew Bull.* 37: 81-90.**Celosia anthelminthica** Aschers. — *Icon.*: Townsend, 1975: tab. 3726.syn.: *C. digyna* Suess. var. *cordata* Suess.; *C. acroprosodes* Hochst. ex Bak. & Clarke**argentea** L. — *Icon.*: l.c., tab. 3750 — Probablement introduit en Afrique.**bakeri** Townsend — *Icon.*: l.c., tab. 3731.**benguellensis** Townsend — *Icon.*: l.c., tab. 3747.**bonnivairii** Schinz — *Icon.*: l.c., tab. 3743.**brevispicata** Townsend — *Icon.*: l.c., tab. 3749.**chenopodiifolia** Bak. — *Icon.*: l.c., tab. 3730.**elegantissima** Hauman — *Icon.*: l.c., tab. 3739.**expansifila** Townsend, *Kew Bull.*, 37: 81, 1982.**fadenorum** Townsend**globosa** Schinz — *Icon.*: Townsend, 1975: tab. 3740.syn.: *C. pandurata* Bak. var. *elobata* Suess.var. **globosa**var. **spicata** Townsendvar. **porphyrostachya** Townsend**hastata** Loper. — *Icon.*: l.c., tab. 3738.syn.: *C. pandurata* Bak. fa. *trigyna* Suess.**isertii** Townsend — *Icon.*: l.c., tab. 3736.syn.: *C. laxa* auct. plur. (Andrews, Hauman, Keay, Cavaco) non Schum. & Thonn.**leptostachya** Benth. — *Icon.*: l.c., tab. 3742.syn.: *C. trigyna* L. fa. *leptostachya* (Benth.) Cavaco**loandensis** Bak. — *Icon.*: l.c., tab. 3744.syn.: *C. dewevreana* Schinz; *C. echinulata* Hauman, nom. illegit. sine descr. lat.; *C. digyna* Suess.var. **fusca** Suess.

## CELOSIA

**nervosa** Townsend — *Icon.*: l.c., tab. 3734.**pandurata** Bak. — *Icon.*: l.c., tab. 3732.**patentiloba** Townsend — *Icon.*: l.c., tab. 3732.**polystachia** (Forsk.) Townsend — *Icon.*: l.c., tab. 3728.bas.: *Achyranthes polystachia* Forsk.syn.: *C. populifolia* Moq.; *Deeringia celosoides* sensu Cavaco, *Mém. Mus. Hist. Nat. Paris Ser. B*, 13: 37, 1962 etiam quoad pl. *Johnstonii*, non R. Br.; *C. populifolia* Moq. var. *pluriovulata* Suess.**pseudovirgata** Schinz — *Icon.*: l.c., tab. 3741.syn.: *C. bonnivairii* sensu Hauman, *Fl. Congo Belge*, 2: 21 (1951) p. min. p. (quoad syn. var. *lanceolata* Schinz); Suess., *Mitt. Bot. Staatss. München*, 6: 186, 1953; Keay, *Fl. West Trop. Afr.*, ed. 2, 1(1): 147, 1954, non Schinz**richardsiae** Townsend — *Icon.*: l.c., tab. 3733.**schweinfurthiana** Schinz — *Icon.*: l.c., tab. 3727.**staticodes** Hiern — *Icon.*: l.c., tab. 3745, 3746.**stuhlmanniana** Schinz — *Icon.*: l.c., tab. 3735.**trigyna** L. — *Icon.*: l.c., tab. 3729.syn.: *C. laxa* Schum. & Thonn., *C. digyna* Suess., excl. vars.; *C. trigyna* L. vars. *longistyla* Suess. (incl. subvars. *convexa* Suess. et *brevifilamentosa* Suess.); *C. loandensis* sensu Suess. ex Brenan, non Bak.**vanderystii** Schinz — *Icon.*: l.c., tab. 3748.syn.: *C. gracilentata* Suess. & Overk.**Celosia argenteiformis** (Schinz) Schinz = **Hermbstaedtia argenteiformis***exellii* Suess. = **H. exellii***falcata* Lepr. = ? **H. linearis***fleckii* Schinz = **H. fleckii***linearis* (Schinz) Schinz = **H. linearis***longistyla* (C. B. Cl.) Suess. = **H. argenteiformis***scabra* (Schinz) Schinz = **H. scabra***schinzii* (C. B. Cl.) Suess. = **H. linearis***welwitschii* Schinz = **H. angolensis** (*H. welwitschii* Bak. = **H. argenteiformis** Schinz).

EST CULTIVÉ:

**Celosia argentea** L. fa. *cristata* (L.) Schinz; Khoshoo & Pal, *Bot. J. Linn. Soc.*, 66: 127, 1973 — *Icon.*: Hadidi, *Fl. Egypt*, 57: 17, 1980.

## CENTEMA / 2

**Centema angolensis** Hook. f. — *Icon.*: *Mém. Mus.*, n.s., Sér. B, Botanique, 13, pl. IX h.t., 1962.*subfusca* (Moq.) T. Cooke — F.Z. — *Icon.*: l.c., 9(1): 71, 1988.**Centema biflora** Schinz = **Centemopsis biflora***kirkii* Hook. f. = **Centemopsis kirkii***rubra* Lopr. = **Centemopsis rubra***stefaninii* Chiov. = **Eriostylos stefaninii**

## CENTEMOPSIS / 11

syn.: *Robynsiella* Suess.GILLETT, J. (1963). Vide *Achyropsis*.TOWNSEND, C. C. (1980). Vide *Psilotrichum*.

*Centemopsis biflora* (Schinz) Schinz — *Icon.*: Mém. Mus., n.s., Sér. B, Botanique, 13, pl. IX h.t., 1962.

bas.: *Centema biflora* Schinz; Townsend, Kew Bull., 35: 378, 1980.

syn.: *C. polygonoides* (Lopr.) Suess.

*conferta* (Schinz) Suess. — F.T.E.A.

bas.: *Achyranthes conferta* Schinz<sup>1</sup>

syn.: *Achyropsis conferta* (Schinz) Schinz

*fastigiata* (Suess.) Townsend — F.T.E.A. — *Icon.*: Mém. Mus., n.s., Sér. B, Botanique, 13, pl. VI h.t., 1962; Fl. Zambesiaca, 9(1): 77, 1988.

bas.: *Robynsiella fastigiata* Suess.

syn.: *Centemopsis trichotoma* Suess.

*filiformis* (E. A. Bruce) Townsend

bas.: *Psilotrichum filiforme* E. A. Bruce

*gracilenta* (Hiern) Schinz — F.T.E.A.

syn.: *C. myurus* Suess.; *Achyropsis oxyuris* Suess. & Overk.; ? *Kyphocarpa peter-sii* Lopr.

*graminea* (Suess. & Overk.) Townsend

bas.: *Achyropsis graminea* Suess. & Overk.

*kirkii* (Hook. f.) Schinz — F.T.E.A. — *Icon.*: l.c., Amaranth.: 49, 1985.

syn.: *C. rubra* (Lopr.) Schinz; *C. clausii* Schinz; *C. kirkii* fa. *intermedia* Suess.

*longipedunculata* (Peter) Townsend — F.T.E.A. — *Icon.*: Bull. Jard. Bot. Natl. Belgique, 47: 249, 1977.

bas.: *Pandiaka longipedunculata* Peter

syn.: *Achyropsis longipedunculata* (Peter) Suess.; *A. minutissima* Lambinon

*micrantha* Chiov. — E.P.A.

syn.: *C. rubra* (Lopr.) Schinz; *C. clausii* Schinz (vide Townsend, Notes on Amaranthaceae, Publ. Cairo Univ. Herb., 7-8: 63-82, 1977).

*sordida* Townsend, Kew Bull., 36: 681, 1982 — F.T.E.A.

*trinervis* Hauman

ESPÈCE MAL CONNUE:

*Centemopsis glomerata* (Lopr.) Schinz

## CENTROSTACHYS / 1

*Centrostachys aquatica* (R. Br.) Wall. — F.W.T.A., éd. 2 — *Icon.*: Mém. Mus., n.s., Sér. B, Botanique, 13, pl. I h.t., 1962; Fl. Trop. East Afr., Amaranth.: 107, 1985.

*Centrostachys schinzii* Standl. = *Pandiaka lanuginosa*

## CHIONOTHRIX / 2

TOWNSEND, C. C. (1983). The generic position of Chionothrix hyposericea. Notes on Amaranthaceae: XI. Kew Bull. 38: 345-346.

*Chionothrix latifolia* Rendle — E.P.A.

*somalensis* (S. Moore) Hook. f. in Benth. & Hook. f. — *Icon.*: Mém. Mus., n.s., Sér. B, Botanique, 13, pl. XIV h.t., 1962; Hook. Ic. Pl., 23, tab. 2226, 1892.

*Chionothrix hyposericea* Chiov. = *Dasysphaera hyposericea*

## CYATHULA / 15

FARIA, M. & J. MACEDO (1974). Notas sobre a flora de Moçambique (Cyathula orthacantha). Agron. Moçamb. 8: 93-96.

Vide TOWNSEND, Publ. Cairo University Herbar. 7-8: 74-78, 1977.

*Cyathula achyranthoides* (Kunth) Moq. — F.W.T.A., éd. 2 — *Icon.*: Fl. Congo belge, Ru.-Ur., 2: 65, 1951.

syn.: *Desmochaeta ? uncinata* Roem. & Schult.; Townsend, Kew Bull., 30: 223, 1975.

*braunii* Gilg ex Schinz — F.T.E.A. — *Icon.*: l.c., Amaranth.: 63, 1985.

*coriacea* Schinz — F.T.E.A. — *Icon.*: l.c., Amaranth.: 70, 1985.

syn.: *C. polycephala* auct.: Chiov., non Bak.; *C. paniculata* Hauman

*cylindrica* Moq. — F.C.B.R.-U. — *Icon.*: Troupin, Fl. Rwanda, 1: 245, 1978.

syn.: *C. schimperiana* Moq.; *C. mannii* Bak.; *C. cylindrica* var. *mannii* (Bak.) Suess.; *C. schimperiana* Moq. var. *tomentosa* Suess. subvar. *subfusca* Suess.; *C. albida* Loper.; *Cyathula* sp. "A" sensu Agnew

var. *cylindrica*

var. *abbreviata* Suess.

*divulsa* Suess. — F.T.E.A.

syn.: *C. schimperiana* Moq. var. *burthiana* Suess.

*erinacea* Schinz — F.T.E.A.

*fernando-poensis* Suess. & Friedrich — Mitt. Bot. Staats. München, 6: 188, 1953.

*lanceolata* Schinz — F.T.E.A. — *Icon.*: l.c., Amaranth.: 70, 1985.

syn.: *C. crispa* Schinz; *C. merkeri* Gilg; *C. hereroensis* Schinz; *C. desertii* (N.E. Br.) Suess.; *C. strigosa* Suess.; *Cyphocarpa kuhlweiniana* Peter; *Pandiaka wildii* Suess.

*mollis* Towns. — *Icon.*: Kew Bull., 40: 36, 1985.

*natalensis* Sond. — *Icon.*: Fl. Zambesiaca, 9(1): 83, 1988.

syn.: *C. spathulifolia* Lopr.

*orthacantha* (Hochst. ex Aschers.) Schinz — F.T.E.A.

syn.: *Cyphocarpa orthacantha* (Hochst. ex Aschers.) C. B. Cl.; syn. probl.: *C. kilimandscharica* Suess. & Beyerle; *C. orthacanthoides* Suess.

*pobeguunii* Jac.-Fél. — F.W.T.A., éd. 2 — *Icon.*: Berhaut, Fl. illustr. Sénégal, 1: 170, 1971; Bull. Soc. Bot. France, 96: 196, 1949.

*polycephala* Bak. — F.C.B.R.-U. — *Icon.*: Troupin, Fl. Rwanda, 1: 245, 1978; Fl. Trop. East Afr., Amaranth.: 63, 1985.

syn.: *C. cordifolia* Chiov.; *C. schimperana* Moq. var. *tomentosa* Suess. (excl. subvar. *subfusca*)<sup>2</sup>; *C. echinulata* Hauman

*prostrata* (L.) Blume — *Icon.*: Fl. Gabon, 7: 39, 1963.

syn.: *Digera muricata* sensu Fl. West Trop. Afr., éd. 2, non (L.) Mart.

var. *prostrata*

var. *pedicellata* (C. B. Cl.) Cavaco

bas.: *C. pedicellata* C. B. Cl.

syn.: *C. prostrata* fa. *pedicellata* (C. B. Cl.) Hauman

<sup>1</sup>*Achyranthes conferta* Ruiz ex Senb. est un synonyme de la plante américaine *Guilleminea densa* Moq. (*G. illecebroides* H. B. & K.).

<sup>2</sup>= *C. cylindrica* Moq.

## CYATHULA

**uncinulata** (Schrad.) Schinz — F.W.T.A., éd. 2 — *Icon.*: Mém. Mus., n.s., Sér. B, Botanique, 13, pl. XI h.t., 1962; Fl. Zambesiaca, 9(1): 83, 1988.

bas.: *Achyranthes uncinulata* Schrad.; Townsend, l.c.

syn.: *C. globulifera* Moq. et *C. uncinulata* var. *pleiocephala* Suess.; *C. polycephala* sensu Hauman, Fl. Congo Belge, 2: 68, 1951, non Bak.

## ESPÈCE NON PUBLIÉE:

*Cyathula gregorii* (S. Moore) Schinz (bas.: *Cyphocarpa gregorii* S. Moore).

*Cyathula pedicellata* C. B. Cl. = **C. prostrata** var. **pedicellata**

## DASYSPHAERA / 4

TOWNSEND, C. C. (1979). The genera *Dasyphaera* and *Volkensinia*. *Kew Bull.* 33: 417-419.

**Dasyphaera alternifolia** Chiov.

**hyosericea** (Chiov.) Townsend. — *Icon.*: Chiovenda, Fl. Som., 2: 376, 1932.

bas.: *Chionothrix hyosericea* Chiov.

syn.: *D. breviflora* Towns.

**robecchii** Lopr. — *Icon.*: Mém. Mus., n.s., Sér. B, Botanique, 13, pl. XI h.t., 1962.

**tomentosa** Volkens ex Lopr. — F.T.E.A. — *Icon.*: l.c., *Amaranth.*: 80, 1985.

*Dasyphaera lanata* Gilg est un nom. nud.

## DEERINGIA / 1

TOWNSEND, C. C. (1973). Notes on *Amaranthaceae* — I. *Kew Bull.* 28: 141.

**Deeringia celosioides** R. Br. (Ile du Prince, Princes Island, Principe) — *Icon.*: Vide Ind. Lond.

L'échantillon Johnston s.n. cité par Cavaco est *Celosia polystachia* (Forsk.) Towns.; d'autres spécimens provenant d'Afrique continentale sont des *Celosia*.

## DIGERA / 1

TOWNSEND, C. C. (1973). Notes on *Amaranthaceae* — I. *Kew Bull.* 28: 141-143.

**Digera muricata** (L.) Mart.; Townsend, *Kew Bull.*, 28: 141, 1973 — F.T.E.A. — *Icon.*: Mém. Mus., n.s., Sér. B, Botanique, 13, pl. XII h.t., 1962; Fl. Trop. East Afr., *Amaranth.*: 38, 1985.

subsp. **muricata**

syn.: *Digera alternifolia* (L.) Aschers.

subsp. **trinervis** Towns.

var. **trinervis**

syn.: *D. angustifolia* Suesseng.; *Pseudodigera pollaccii* Chiov. (Vide Townsend, Notes on *Amaranthaceae*, Publ. Cairo Univ. Herb., 7-8: 63-82, 1977); *D. alternifolia* (L.) Aschers. var. *stenophylla* Suess.

var. **patentipilosa** Towns.

var. **macroptera** Towns.

Le *Digera muricata* cité in Fl. West Trop. Afr., éd. 2 est un **Pupalia micrantha**.

## ERIOSTYLOS / 1

TOWNSEND, C. C. (1979). The generic position of *Centema stefaninii* Chiov. *Kew Bull.* 34: 237-238.

**Eriostylos stefaninii** (Chiov.) Townsend — *Icon.*: l.c., 34: 238, 1979.

bas.: *Centema stefaninii* Chiov.

## [GOMPHRENA]

AKÉ ASSI, L. (1970). Deux espèces d'introduction récente en basse Côte d'Ivoire: *Petalium murex* Linn. [Pedaliaceae] et *Gomphrena celosioides* Mart. [Amaranthaceae]. *Bull. Inst. Fondam. Afrique Noire, Sér. A, Sci. Nat.* 32A: 982-985.

CHEVALIER, A. (1947). Une nouvelle mauvaise herbe de l'Ouest africain. *Rev. Int. Bot. Appl.* 27 (297-298): 312-313.

HIEPKO, P. & H. SCHOLZ (1977). Neue und seltene eingebürgerte Adventivpflanzen in Togo. *Willdenowia* 8: 17-22.

HOLZHAMMER, E. (1956). *Gomphrena globosa* et *G. celosioides*. *Mitt. Bot. Staatssamml. München* 14-15: 191 et 200.

MEARS, J. A. (1980). The Linnean species of *Gomphrena*. *Taxon* 29: 85-95.

SANDWICH, N. Y. (1947). *Gomphrena celosioides* Mart., a weed spreading in the Old World tropics. *Kew Bull.* 1: 29-30.

SIQUEIRA, J. C. de (1985). Contribuição ao conhecimento taxonômico das espécies do gênero *Gomphrena* L... *Pesquisas, Bot.* 37: 1-111.

## SONT INTRODUIITS:

**Gomphrena celosioides** Mart.<sup>1</sup> — F.W.T.A., éd. 2 — *Icon.*: Mém. Mus., n.s., Sér. B, Botanique, 13, pl. III h.t., 1962; Fl. Trop. East Afr., *Amaranth.*: 128, 1985.

syn.: *G. alba* Peter

**globosa** L. — F.W.T.A., éd. 2 — *Icon.*: Berhaut, Fl. Ill. Sénégal, 1: 174, 1971.

**martiana** Gillies ex Moq.

## GUILLEMINEA / 1

**Guilleminea densa** (Willd. ex Roem. & Schult.) Moq. — F.T.E.A. — *Icon.*: l.c., *Amaranth.*: 120, 1985.

syn.: *Brayulinea densa* (Roem. & Schult.) Small

## HERMBSTAEDTIA / 9

TOWNSEND, C. C. (1982). A new species of African *Celosia* and a new conspectus of *Hermbstaedtia*. Notes on *Amaranthaceae*: XIV. *Kew Bull.* 37: 81-90.

**Hermbstaedtia angolensis** C. B. Cl.

**argenteiformis** Schinz

syn.: *H. longistyla* C. B. Cl.

**exellii** (Suessen.) Townsend

bas.: *Celosia exellii* Suess.

**fleckii** (Schinz) Baker & Clarke

**gregoryi** C. B. Cl. — F.T.E.A. — *Icon.*: l.c., *Amaranth.*: 21, 1985.

**linearis** Schinz

syn.: ? *C. falcata* Lopr.

**nigrescens** Suess.

**odorata** (Burchell) T. Cooke — *Icon.*: Mém. Mus., n.s., Sér. B, Botanique, 13, pl. III h.t., 1962; Fl. Zambesiaca, 9(1): 43, 1988.

syn.: *H. elegans* Moq.; *H. recurva* (Burch.) C. B. Cl.; *H. dammarensis* C. B. Cl.; *H. tetrastigma* Suess.

var. **albi-rosea** Suess.

var. **aurantiaca** (Suess.) Towns.

bas.: *H. elegans* var. *aurantiaca* Suess.

**scabra** Schinz

<sup>1</sup>Certains auteurs distinguent *G. celosioides* Mart. de *G. serrata* L. (syn.: *G. decumbens* Jacq.), mais il existe de nombreux intermédiaires.



## [IRESINE]

*Iresine herbstii* Lindl. — F.T.E.A. — Originaire d'Amérique du Sud.

**KYPHOCARPA / 1**  
(*Cyphocarpa*)

*Kyphocarpa angustifolia* (Moq.) Lopr. — *Icon.*: Mém. Mus., n.s., Sér. B, Botanique, 13, pl. VI h.t., 1962; Fl. Zambesiaca, 9(1): 64, 1988.

*Kyphocarpa petersii* Lopr. = ? *Centemopsis gracilentia*

**LEUCOSPHAERA / 1**

*Leucosphaera bainesii* (Hook. f.) Gilg — *Icon.*: Mém. Mus., n.s., Sér. B, Botanique, 13, pl. XIII h.t., 1962; Fl. Zambesiaca, 9(1): 73, 1988.

**LOPRIOREA / 1**

*Lopriorea ruspolii* (Lopr.) Schinz — *Icon.*: Mém. Mus., n.s., Sér. B, Botanique, 13, pl. XI h.t., 1962; Fl. Trop. East Afr., Amaranth.: 56, 1985.

**MARCELLIOPSIS / 2**

*Marcellipsis denudata* (Hook. f.) Schinz — P.F.S.W.A.  
*welwitschii* (Hook. f.) Schinz — *Icon.*: Mém. Mus., n.s., sér. B, Botanique, 13, pl. XIII h.t., 1962.

**MECHOWIA / 2**

*Mechowia grandiflora* Schinz — *Icon.*: Mém. Mus., n.s., Sér. B, Botanique, 13, pl. XIV h.t., 1962; Fl. Zambesiaca, 9(1): 100, 1988.

*redactifolia* Townsend, Publ. Cairo University Herbar., 7-8: 73, 1977 — *Icon.*: Fl. Zambesiaca, 9(1): 100, 1988.

**NELSIA / 2**

*Nelsia angolensis* Bamps — *Icon.*: Garcia de Orta, Sér. Bot., Lisboa, 2(2), pl. I après p. 76, 1975.

*quadrangula* (Engl.) Schinz — *Icon.*: Mém. Mus., n.s., Sér. B, Botanique, 13, pl. VII h.t., 1962; Fl. Zambesiaca, 9(1): 66, 1988.

syn.: *Cyphocarpa quadrangula* (Engl.) C. B. Cl.

*Nelsia tripidogyna* Townsend = *N. angolensis*

**NEOCENTEMA / 2**

*Neocentema alternifolia* (Schinz) Schinz — *Icon.*: Fl. Trop. East Afr., Amaranth.: 41, 1985<sup>1</sup>.

*robecchii* (Lopr.) Schinz — Cavaco — *Icon.*: Mém. Mus., n.s., Sér. B, Botanique, 13, pl. XI h.t., 1962.

**NOTHOSAERVA / 1**

*Nothosaerva brachiata* (L.) Wight — *Icon.*: Berhaut, Fl. illustr. Sénégal, 1: 176, 1971.

**PANDIAKA / 12**

TOWNSEND, C. C. (1980). *Achyranthes*, *Achyropsis*, and *Pandiaka*. *Kew Bull.* 34: 423-433.

*Pandiaka angustifolia* (Vahl) Hepper, *Kew Bull.*, 25: 189, 1971 — F.T.E.A. — *Icon.*: Berhaut, Fl. Ill. Sénégal, 1: 180, 1971.

bas.: *Gomphrena angustifolia* Vahl  
syn.: *P. heudelotii* (Moq.) Hiern; *P. benthamii* (Lopr.) Schinz

*carsonii* (Bak.) C. B. Cl. agg.<sup>2</sup> — *Icon.*: Fl. Congo, Ru-Ur., 2: 47, 1951.

syn.: *Argyrostachys splendens* Lopr.

var. *carsonii*

var. *linearifolia* Hauman

*confusa* Townsend, *Kew Bull.*, 34: 427, 1980.

syn.: *P. schweinfurthii* var. *compacta* Suess. & Overkott; var. *minor* Suess.; var. *parvifolia* Suess. & Overkott

*elegantissima* (Schinz) Dandy

syn.: *P. oblanceolata* (Schinz) C. B. Cl.; *P. cylindrica* Hook. f. ex Bak.

*involuta* (Moq.) B. D. Jackson — F.T.E.A. — *Icon.*: Berhaut, Fl. Ill. Sénégal 1: 182, 1971.

*lanuginosa* (Schinz) Schinz — F.T.E.A.

syn.: *Achyranthes schinzii* (Standl.) Cuf.

*porphyrygyrea* Suess. & Overkott

*ramulosa* Hiern

syn.: *P. polystachya* Suess.; *P. incana* Suess. & Overkott

*richardsiae* Suess.

*rubro-lutea* (Lopr.) Townsend, *Kew Bull.*, 34: 428, 1980 — F.T.E.A. — *Icon.*: l.c., Amaranth.: 116, 1985.

bas.: *Achyranthes rubro-lutea* Lopr.

syn.: *P. andongensis* Hiern; *P. lindiensis* Suess. & Beyerle; *P. aristata* Suess.; *P. andongensis* Hiern var. *gracilis* Suess.

*trichinioides* Suess.

*welwitschii* (Schinz) Hiern — F.T.E.A. — *Icon.*: Mém. Mus., n.s., Sér. B, Botanique, 13, pl. IX, 1962.

syn.: *P. kassneri* Suess.; *P. schweinfurthii* (Schinz) C. B. Cl.

*Pandiaka longepunculata* Peter = *Centemopsis longepedunculata*

*wildii* Suess. = *Cyathula lanceolata*

*fasciculata* Suess. = *Achyranthes fasciculata*

*fischeri* (Schinz) Peter nom. nud. basé sur *Achyranthes fischeri* nom. = *Achyropsis fruticulosa*

**PLEUROPTERANTHA / 2**

*Pleuropterantha revoilii* Franch.; Verdcourt, *Kew Bull.*, 17: 496, 1964. — *Icon.*: Revoil, Miss. pays Çomalis, pl. V h.t., 1882; Mém. Mus., n.s., sér. B, Bot., 13, pl. V ht., 1962.

syn.: *Psilotrichum ochradenoides* Chiov.

var. *revoilii*

var. *rhodoptera* Chiov.

*undulatifolia* Chiov. — E.P.A. — *Icon.*: Chiovenda, Result. Sc. Miss. Stefan. Paoli Somal. Ital., tab. 16, 1916.

**POLYRHABDA / 1**

TOWNSEND, C. C. (1984). A new genus and species of Amaranthaceae from Somalia. *Kew Bull.* 39: 775-777.

*Polyrhabda atriplicifolia* Townsend — *Icon.*: l.c.: 776.

<sup>1</sup>Se confond avec *Digera muricata* var. *patentipilosa*.

<sup>2</sup>Inclus: *P. glabra* (Schinz ex Suess.) Hauman, *P. lanata* (Schinz) Hauman, *P. obovata* Suess., *P. milnei* Suess.

## PSILOTRICHUM / 15

TOWNSEND, C. C. (1980). A new *Psilotrichum* from Somalia with a note on *Centemopsis*. Notes on Amaranthaceae: XI. *Kew Bull.* 35: 377-378.

VERDCOURT, B. (1964). Notes from the East African Herbarium: XV. *Kew Bull.* 17: 489-496.

**Psilotrichum amplum** Suess.

**axilliflorum** Suess. — F.T.E.A.

**cyathuloides** Suess. & Launert — F.T.E.A.

**elliottii** Bak. & C. B. Cl. — F.T.E.A. — *Icon.*: Fedde, Repert. Beih., 40(2), tab. 28, 1932.

syn.: *P. nudum* auct.; non (Heyne ex Wall.) Moq.<sup>1</sup>; *P. ovatum* (Moq.) Haum.; *P. calceolatum* Hook.; *P. mildbraedii* Schinz; *P. ovatum* Peter; *P. africanum* Oliv. var. *pilosum* Suess.; *P. peterianum* Suess.; *P. moquinianum* Abeywickr.

**fallax** Townsend — F.T.E.A.

**gloveri** Suess.

**gnaphalobryum** (Hochst.) Schinz — F.T.E.A. — *Icon.*: Hadidi, Fl. Egypt., 57: 68, 1980.

**gracilipes** Hutch. & E. A. Bruce

**majus** Peter — F.T.E.A. — *Icon.*: Fedde, Repert. Beih., 40(2), tab. 27, fig. 1, 1932; Fl. Trop. East Afr., Amaranth.: 95, 1985.

syn.: *P. africanum* Oliv. fa. *intermedium* Suess.

**schimperii** Engl. — F.T.E.A. — *Icon.*: Fl. Zambesiaca 9(1): 103, 1988.

syn.: *P. camporum* Lebrun & Toussaint in Hauman; *P. gramineum* Suess.

**scleranthum** Thw. — F.T.E.A. — *Icon.*: Mém. Mus., n.s.; sér. B, Bot., 13, pl. XVI h.t., 1962; Fl. Zambesiaca 9(1): 103, 1988.

syn.: *P. africanum* Oliv.

**sericeum** (Koen. ex Roxb.) Dalz. — F.T.E.A. — *Icon.*: l.c., Amaranth.: 93, 1985.

syn.: *P. sericeo-villosum* Chiov.; *P. kirkii* (Bak.) C. B. Cl.; *P. boivinianum* (Baill.) Cavaco

**tomentosum** Chiov.

**virgatum** Townsend, *Kew Bull.*, 35: 377, 1980.

**vollesenii** Townsend, *Kew Bull.*, 34: 10, 1979 — F.T.E.A.

*Psilotrichum ochradenioides* Chiov. = *Pleuropteranthera revoilii*

*filiforme* E. A. Bruce = *Centemopsis filiformis*

EST MAL CONNU:

*Psilotrichum* sp. nov. (Glover & Gilliland 893).

## PUPALIA / 4

TOWNSEND, C. C. (1979). A survey of *Pupalia* Juss. Notes on Amaranthaceae: V. *Kew Bull.* 34: 131-142.

**Pupalia grandiflora** Peter — F.T.E.A. — *Icon.*: Fedde, Repert. Beih., 40(2), tab. 27, fig. 2, 1932.

syn.: *P. lappacea* (L.) Juss. var. *grandiflora* (Peter) Suess.

**lappacea** (L.) A. Juss. — *Icon.*: Fl. West Trop. Afr., éd. 2, 1(1): 150, 1954.

var. **lappacea**

syn.: *P. atropurpurea* (Lam.) Moq.

var. **argyrophylla** Townsend

## PUPALIA LAPPACEA

var. **glabrescens** Townsend

var. **velutina** (Moq.) Hook. f. — *Icon.*: Hadidi, Fl. Egypt., 57: 55, 1980; Fl. Trop. East Afr., Amaranth.: 76, 1985.

syn.: *P. sericea* Fiori; *P. lappacea* var. *tomentosa* (Peter) Suess.

**micrantha** Hauman; Townsend, *Kew Bull.*, 36: 50, 1981 — F.T.E.A.

syn.: *P. psilotrichoides* Suesseng.; *Cyathula prostrata* (L.) Blume var. *grandiflora* Suesseng.; *Digera alternifolia* sensu Fl. West Trop. Afr., éd. 2, 1(1): 148, 1954, non *Digera muricata* (L.) Mart. [= *D. alternifolia* (L.) Aschers.]; *Sericorema humbertiana* Cavaco

**robecchii** Lopr.

*Pupalia huillensis* Hiern = *Cyathula cylindrica*

*erecta* Suesseng. = probablement *Cyathula orthacantha*

## SERICOCOMOPSIS / 2

**Sericocomopsis hildebrandtii** Schinz — F.T.E.A. — *Icon.*: l.c.; Amaranth.: 46, 1985.

syn.: *Cyphocarpa hildebrandtii* (Schinz) C. B. Cl.; *Sericocomopsis lindaviana* Peter; *S. meruensis* Suess.; *S. grisea* Suess.

**pallida** (S. Moore) Schinz — *Icon.*: Mém. Mus., n.s., Sér. B, Botanique, 139, pl. VI h.t., 1962.

syn.: *Cyphocarpa pallida* (S. Moore) C. B. Cl.; *Sericocomopsis pallida* var. *grandis* Suess. et var. *parvifolia* Suess. ("parviflora").

*Sericocomopsis lindaviana* Peter = *S. hildebrandtii*

## SERICOREMA / 2

**Sericorema remotiflora** (Hook.) Lopr. — F.Z. — *Icon.*: l.c., 9(1): 69, 1988.

**sericea** (Schinz) Lopr. — F.Z. — *Icon.*: l.c., 9(1): 69, 1988.

*Sericorema humbertiana* Cavaco = *Pupalia micrantha*

## SERICOSTACHYS / 1

**Sericostachys scandens** Gilg & Lopr. — F.W.T.A., éd. 2 — *Icon.*: Fl. Congo belge, Ru.-Ur., 2: 71, 1951; Fl. Trop. East Afr., Amaranth.: 43, 1985.

syn.: *S. tomentosa* Lopr.; *S. scandens* var. *tomentosa* (Gilg & Lopr.) Cavaco

## VOLKENSINIA / 1

Vide *Dasysphaera*

**Volkensinia prostrata** (Volkens ex Gilg) Schinz — F.T.E.A. — *Icon.*: Mém. Mus., n.s., Sér. B, Botanique, 13. pl. V h.t., 1962; Fl. Trop. East Afr., Amaranth.: 82, 1985.

syn.: *Marcellia leptacantha* Peter; *Dasysphaera prostrata* (Volk. ex Gilg) Cavaco; *Kentrosphaera prostrata* Volk. ex Gilg; *V. grandiflora* Suess.; *V. prostrata* fa. *lanceolata* Suess.

<sup>1</sup>Plante des Indes.

## BASELLACEAE

## [ANREDERA]

EST CULTIVE:

**Anredera cordifolia** (Ten.) Steen. — F.Z.bas.: *Boussingaultia cordifolia* Ten.syn.: *B. baselloides* auct., non H. B. & K.;  
*B. gracilis* Miers incl. fa *pseudobaselloides* Haumann — *Icon.*: Maire, Fl. Afr. Nord, 8: 299, 1962.

## BASELLA / 2

MAHESHWARI DEVI, H. & T. PULLAIAH (1975). Life history of *Basella rubra* and taxonomic status of the family Basellaceae. *J. Indian Bot. Soc.* 54: 154-166.VERDCOURT, B. (1964). Notes from the East African Herbarium: XV. *Kew Bull.* 17 (vide: 496-498).WINTERS, H. (1963). *Basella rubra*. *Economic Bot.* 17: 195-199.**Basella alba** L. — F.T.E.A. — *Icon.*: l.c., Basellaceae: 3, 1968; F.Z., 9/1: 162, 1988.syn.: *B. rubra* L.**paniculata** Volkens — F.T.E.A.; F.Z., 9/1: 163, 1988.

## GERANIACEAE

BORTENSCHLAGER, S. (1967). Vorläufige Mitteilungen zur Pollenmorphologie in der Familie der Geraniaceen und ihre systematische Bedeutung. *Grana Pal.* 7: 400-468.KOKWARO, J. O. (1971). The family "Geraniaceae" in North-East Tropical Africa. *Webbia* 25: 623-669.WEBB, W. J. (1984). *The Pelargonium Family. The Species of Pelargonium, Monsonia and Sarcocaulon*. Croom Helm, London & Sydney.Erodium  
Geranium  
Monsonia  
Pelargonium  
Sarcocaulon

## ERODIUM / 9

EL HADIDI, M. N., A. A. FAYED & S. M. EL NAGGAR (1984). Systematic Revision of *Erodium* (Geraniaceae) in Egypt. *Pl. Syst. Evol.* 144: 307-314.GUITTONNEAU, G.-G. (1972). Contribution à l'étude biosystématique du genre *Erodium* L'Hér. dans le bassin méditerranéen occidental. *Boissiera* 20: 10-154.GUITTONNEAU, G.-G. (1973). Essai d'application de l'analyse factorielle des correspondances à la subdivision du genre *Erodium*. *Bull. Soc. Bot. France* 118: 719-732.VENTER, H. J. T. & R. L. VERHOEVEN (1990). The genus *Erodium* in southern Africa. *S. Afric. J. Bot.* 56: 79-92.**Erodium chium** (Burm. f.) Willd.<sup>1</sup> — *Webbia*, 25: 634, 1971 — *Icon.*: vide Ind. Lond.; S. Afr. J. Bot., 56: 84, 1990.**cicutarium** (L.) L'Hérit. — *Webbia*, 25: 632, 1971 — *Icon.*: Fl. Palaestina, 2, Plates: 337, 1972; S. Afr. J. Bot., 56: 85, 1990.**glaucophyllum** (L.) L'Hérit. — *Icon.*: Fl. Palaestina, 2, Plates: 333, 1972 (Mauritanie fide Adam).**guttatum** (Desf.) Willd. — *Icon.*: Fl. Palaestina, 2, Plates: 341, 1972 (Mauritanie fide Adam).**laciniatum** (Cav.) Willd. — *Icon.*: Fl. Palaestina, 2, Plates: 345, 1972.syn.: *E. triangulare* (Forsk.) Muschl. nom. dub. (Mauritanie fide Adam).

## ERODIUM

**malacoides** (L.) L'Hérit. — *Kew Bull.*, Add. Ser., 5: 93, 1976 (1977) — *Icon.*: Fl. Palaestina, 2, Plates: 348, 1972; S. Afr. J. Bot., 56: 88, 1990.**meyneri** Maire (Mauritanie fide Adam).**moschatum** (L.) L'Hérit. — *Webbia*, 25: 631, 1971 — *Icon.*: Fl. Palaestina, 2, Plates: 338, 1972; S. Afr. J. Bot., 56: 89, 1990.**oreophilum** Quézel — *Icon.*: Inst. Rech. Sah., Mém. 4: 150, 1958.syn.: *E. malacoides* subsp. *garamantum* var. *tibesticum* fa. *nanum* De Miré & Quézel nom. nud.

ESPÈCE DOUTEUSEMENT PRÉSENTE:

**Erodium laciniatum** (Cav.) Willd. subsp. *pulverulentum* (Cav.) Burt & Lewis — *Webbia*, 25: 635, 1971.

## GERANIUM / 14

HILLIARD, O. M. & B. L. BURTT (1985). A revision of *Geranium* in Africa south of the Limpopo. *Notes Roy. Bot. Gard. Edinburgh* 42: 171-225.LAUNDON, J. (1961). Notes on *Geranium* in Africa and Arabia. *Bot. Soc. Brot.*, 35: 59-73.YEO, P. F. (1984). Fruit-discharge-type in *Geranium* (Geraniaceae): its use in classification and its evolutionary implications. *Bot. J. Linn. Soc.* 89: 1-36.**Geranium aculeolatum** Oliv. — F.Z. — *Icon.*: Engler & Drude, *Veg. der Erde*, 9, Pfl. Afr., 3 (1B): 703, 1915.**arabicum** Forsk. — F.Z. — *Icon.*: Fl. West Trop. Afr., éd. 2, 1 (1): 156, 1954.syn.: *G. simense* A. Rich.subsp. **arabicum**subsp. **latistipulatum** (Hochst. ex A. Rich.) Kokwaro — F.T.E.A.bas.: *G. latistipulatum* Hochst. ex A. Rich.syn.: *G. frigidum* Hochst. ex A. Rich.; *G. simense* Hochst. ex A. Rich.**biuncinatum** Kokwaro — *Webbia*, 25: 639, 1971.**[dissectum** L. (spontané ?)] — *Webbia*, 25: 637, 1971 — *Icon.*: Fl. Palaestina, 2, Plates: 326, 1972.**elamellatum** Kokwaro<sup>2</sup> — F.T.E.A. — *Icon.*: *Kew Bull.*, 23: 529, 1969.**exellii** Laundon — F.Z.**favosum** Hochst. ex A. Rich. — *Webbia*, 25: 645, 1971 — *Icon.*: *Crawfoot, Flowering Pl. North. Centr. Sudan*, tab. 27, 1928.**incanum** Burm. f. — F.Z.<sup>3</sup>**kilimandscharicum** Engl. — F.T.E.A. — *Icon.*: Engler & Drude, *Veg. der Erde*, 9, Pfl. Afr., 3 (1B): 702, 1915.**mascatense** Boiss. — *Webbia*, 25: 644, 1971.**mlanjense** Laundon — F.Z.**nyassense** Kunth — *Notes RBG Édinb.*, 42: 198, 1985.syn.: *G. incanum* subsp. *nyassense* (Kunth) Laundon**ocellatum** Jacquem. ex Cambess. — F.Z.; *Bot. Not.*, 124: 20-21, 1971 — *Icon.*: vide Ind. Lond.**trilophum** Boiss. — *Webbia*, 25: 640, 1971 — *Icon.*: Fl. Palaestina, 2, Plates: 329, 1972.syn.: *G. yemensense* Defl.<sup>1</sup>Ou (L.) Willd. selon Guittonneau, 1972.<sup>2</sup>Cette plante est peut-être une variation de *C. purpureum* Vill. (Yeo, *Bot. J. Linn. Soc.*, 67: 340, 1973).<sup>3</sup>Il y aurait confusion entre *G. incanum* et *G. multifidum* N. E. Br. in Fl. Zambesiaca; vide *Notes Roy. Bot. Gard. Edinburgh*, 42: 197, 199, 1985.

## GERANIUM

- vagans** Bak. — F.Z. — *Icon.*: Troupin, Fl. Rwanda, Spermat., 2: 177, 1983.  
 subsp. **vagans**  
 subsp. **whytei** (Bak.) Laundon  
 bas.: *G. whytei* Bak.

## ESPÈCES MAL CONNUES:

- Geranium eritreae* Kunth = **G. favosum** Hochst. ex A. Rich.? — *Webbia*, 25: 649, 1971.  
*ornithopodum* Eckl. & Zeyh. — *Webbia*, 25: 649, 1971.  
*ukingense* Kunth (in Fl. Zamb. syn. de **G. incanum** subsp. **nyassense**) vide: Notes RBG Edinb., 42: 197, 1985.

## MONSONIA / 9

- BAMPS, P. (1982). Distribution of the genus *Monsonia* L. (Geraniaceae). Corrections and additions. *Bull. Jard. Bot. Natl. Belgique* 52: 489-490.  
 NARAYAMA, H. & P. ARORA (1963). Floral anatomy of *Monsonia senegalensis*. *Curr. Sci. India* 32: 184-185.  
 VENTER, H. J. T. (1979). A monograph of *Monsonia* L. (Geraniaceae). *Mededel. Landbouwhogeschool Wageningen* 79 (9), 1 vol. 128 p.  
 VENTER, H. J. T. (1983). Phytogeography and interspecies relationships in *Monsonia* (Geraniaceae). *Bothalia* 14: 865-869.  
 VERHOEVEN, R. L. & H. J. T. VENTER (1986). Pollen morphology of *Monsonia*. *S. Afric. J. Bot.* 52: 361-368.  
 WEBB, W. J. (1984). Vide *Geraniaceae*.

- Monsonia angustifolia** E. Mey. ex A. Rich. — *Icon.*: Venter (1979): 11.  
**burkeana** Planch. ex Harv. — *Icon.*: Venter (1979): 27.  
**glaucula** Knuth — *Icon.*: Venter (1979): 49.  
 syn.: *M. ovata* subsp. *glaucula* (Knuth) Bowden & Müller  
**heliotropioides** (Cav.) Boiss. — *Icon.*: Venter (1979): 59.  
**igneus** Schinz — *Icon.*: Venter (1979): 63.  
 syn.: *M. uniflora* Chiov.  
**longipes** R. Knuth — *Icon.*: Venter (1979): 74.  
**nivea** (Decne) Decne ex Webb; Siebert, Pl. Syst. Evol., 132: 167-187, 1979 — *Icon.*: Venter (1979): 86.  
 syn.: *M. heliotropioides* var. *nivea* (Dec.) Guinet & Sauvage  
**senegalensis** Guill. & Perr. — *Icon.*: Venter (1979): 99.  
**umbellata** Harvey — *Icon.*: Venter (1979): 118.

## PELARGONIUM / 12

- OOSTHUIZEN, L. (1983). The taxonomic value of trichomes in *Pelargonium* L'Hérit. (Geraniaceae). *J. S. Afric. Bot.* 49: 221-242.  
 SUN-NAM YU & W. A. H. HORN (1988). Additional chromosome numbers in *Pelargonium* (Geraniaceae). *Pl. Syst. Evol.* 159: 165-171.  
 VAN DER WALT, J. J. A. (1977-1988). *Pelargoniums of Southern Africa*. Vol. 1 (1977): XIX + 51 p. Purnell, Cape Town, etc. — Vol. 2 (1981, avec J. P. VORSTER): XVII + 149 p. Juta, Cape Town & Johannesburg. — Vol. 3 (1988, avec J. P. VORSTER): XXVI + 149 p. (Annals of the Botanic Gardens Kirstenbosch (vol. 16)).  
 VAN DER WALT, J. J. A. (1979). Notes on the nomenclature of *Pelargonium* (Geraniaceae). *J. S. Afric. Bot.* 45: 377-380 [P. cucullatum lectotype du genre].  
 VAN DER WALT, J. J. A. & F. DEMARNE (1988). *Pelargonium graveolens* and *P. radens*: A comparison of their morphology and essential oils. *S. Afric. J. Bot.* 54: 617-622.  
 VAN DER WALT, J. J. A. & P. J. VORSTER (1983). Phytogeography of *Pelargonium*. *Bothalia* 14: 517-523.  
 WEBB, W. J. (1984). Vide *Geraniaceae*.

- Pelargonium alchemilloides** (L.) Ait. — F.T.E.A. — *Icon.*: Saunders, Ref. Bot., 3, tab. 148 (1870).  
 subsp. **multibracteatum** (A. Rich.) Kokwaro  
 bas.: *P. multibracteatum* A. Rich.  
**apetalum** P. Taylor — F.T.E.A. — *Icon.*: l.c., Geraniaceae: 22, 1971.

## PELARGONIUM

- boranense** Fries & Gilb. — *Icon.*: Fl. Pl. Afr., 43, tab. 1705, 1976.  
**christophoranum** Verdc.; Kokwaro, *Webbia*, 25: 662 (1971) — *Icon.*: Hook. Ic. Plant., 7, tab. 3655, 1969.  
**glechomoides** A. Rich. — F.T.E.A. — *Icon.*: l.c., Geraniaceae: 19, 1971.  
**graveolens** L'Hérit. — F.Z. — *Icon.*: l.c., 2 (1): 148, 1963.  
**grossularioides** (L.) Ait. — F.Z. — *Icon.*: van der Walt, *Pelargoniums of Southern Afr.*, 1, pl. face p. 20, 1977.  
**hararensis** Engl. ex R. Knuth — Kokwaro, l.c.: 667.  
**luridum** (Andr.) Sweet — F.T.E.A. — *Icon.*: van der Walt, *Pelargoniums of Southern Afr.*, 1, pl. face p. 26, 1977.  
**mossambicense** Engl. — F.Z.; *Bothalia*, 13: 431, 1981.  
**quinquelobatum** A. Rich. — F.T.E.A.  
 var. **quinquelobatum**  
 var. **somalense** (Franch.) Verdc.  
 bas.: *P. somalense* Franch.  
**whytei** Bak. — F.T.E.A.  
 syn.: *P. gallense* Chiov.

## ESPÈCES MAL CONNUES:

- Pelargonium erlangerianum* Engl. ex R. Knuth = ? **P. glechomoides**  
 sp. A } Kokwaro, *Webbia*, 25: 668, 1971.  
 sp. B }

## DIVERSES ESPÈCES SONT INTRODUITES EN AFRIQUE TROPICALE DONT:

- Pelargonium graveolens** L'Hérit. }  
**hortorum** Bailey } Troupin, Fl. Rwanda,  
**peltatum** Ait. } Spermat., 2: 176, 1983.  
**zonale** Ait. }

## SARCOCAULON / 1

- MOFFETT, R. O. (1979). The genus *Sarcocaulon*. *Bothalia* 12: 581-613.  
 SCHREIBER, A. & H. MERXMÜLLER (1976). Über *Sarcocaulon mossamedense* und *S. marlothii*. *Mitt. Bot. Staatssamml. München* 12: 391-398.  
 VERHOEVEN, R. L., H. J. T. VENTER & W. L. J. VAN RENSBURG (1983). Anatomy of *Sarcocaulon*. *Bothalia* 14: 895-899.  
 VERHOEVEN, R. L. & H. J. T. VENTER (1988). Pollen morphology of *Sarcocaulon*. *Monogr. Syst. Bot. Missouri Bot. Gard.* 25: 699-706.  
 WEBB, W. J. (1984). Vide *Geraniaceae*.

- Sarcocaulon mossamedense** (Welw. ex Oliv.) Hiern — C.F.A. — *Icon.*: l.c., 1, tab. VIII face p. 259, 1951; *Bothalia*, 12: 604 et pl. 4 h.t., 1979.

## OXALIDACEAE

- KNUTH, R. (1930). Oxalidaceae. In: A. ENGLER, *Das Pflanzenreich*, 4, 130: 1-481.

[Averrhoa]  
 Biophytum  
 Oxalis

## [AVERRHOA]

- LOURTEIG, A. (1984). Oxalidaceae extra-austroamericanae V: *Averrhoa* L. *Phytologia* 56: 381-412.

## SONT CULTIVÉS:

- Averrhoa bilimbi** L. — F.T.E.A. — *Icon.*: Lourteig, l.c.: 393.  
**carambola** L. — F.T.E.A. — *Icon.*: Lourteig, l.c.: 393.

Supposés originaires d'Amérique tropicale.

## BIOPHYTUM / 12

- LOURTEIG, A. (1981). *Biophytum umbraculum* (Oxalidaceae). *Brittonia* 33: 451-452.
- VELDKAMP, J. F. (1968). Revalidation of the African *Biophytum helenae* Busc. & Muschler (Oxalidaceae). *Blumea* 16: 137-138.
- Biophytum abyssinicum** Steud. ex A. Rich. — F.W.T.A., éd. 2 — *Icon.*: Fl. Trop. East Afr., Oxalidaceae: 13, 1971.  
syn.: *B. reinwardtii* (Zucc.) Klotzsch subsp. *abyssinicum* (Steud. ex A. Rich.) v. Steen.
- crassipes** Engl. — F.T.E.A. — *Icon.*: l.c., Oxalidaceae: 18, 1971.
- helenae** Buscal. & Muschl. — F.T.E.A. — *Icon.*: Kew Bull., 23: 297, 1969.  
syn.: *B. sensitivum* auct. afr. non (L.) DC.; *B. bequaertii* De Wild.; *B. begoroensis* De Wild.; *B. homblei* De Wild.
- jessenii** Knuth — C.F.A. — *Icon.*: l.c.: 1, pl. IX face p. 263, 1951.
- kassneri** Buscal. & Muschl. — F.T.E.A. — *Icon.*: l.c.: 18, 1971.
- macrorrhizum** R. E. Fries — F.T.E.A. — *Icon.*: l.c., Oxalidaceae: 18, 1971.
- nyikense** Exell — F.T.E.A. — *Icon.*: l.c., Oxalidaceae: 18, 1971.
- richardsiae** Exell — F.Z. — *Icon.*: l.c., 2 (1): 160, 1963.
- talbotii** (Bak. f.) Hutch. & Dalz. — F.W.T.A., éd. 2. — *Icon.*: Engler, Pflanzenreich, IV. 130: 396, 1930.
- turianiense** Kabuye — F.T.E.A. — *Icon.*: Kew Bull., 23: 297, 1969.
- umbraculum** Welw.; *Brittonia*, 33: 451, 1981 — F.W.T.A., éd. 2 (sub nom. *B. petersianum*) — *Icon.*: Fl. West Trop. Afr., éd. 2, 1 (1): 158, 1954.  
syn.: *B. petersianum* Klotzsch
- zenkeri** Guillaumin — F.W.T.A., éd. 2 — *Icon.*: Consp. Fl. Angol., 1, tab. IX face p. 263, 1951.

## OXALIS / 10

- CHEVALIER, A. (1940). Révision de quelques oxalis utiles ou nuisibles. Répartition géographique et naturalisation de ces espèces. *Rev. Bot. Appliq. Agr. Trop.* 20: 657-694.
- KARLSSON, T. (1989). Införda Oxalis-arter i Sverige. *Svensk Bot. Tidskr.* 83: 299-314.
- LOURTEIG, A. (1975). Oxalidaceae extra-austroamericanae I. Oxalis L. Sectio Thamnoxys Planchon. *Phytologia* 29 (6): 449-471.
- LOURTEIG, A. (1979). Oxalidaceae extra-austroamericanae II. Oxalis L. Sectio Corniculatae DC. *Phytologia* 42: 57-198.
- LOURTEIG, A. (1982). Oxalidaceae extra-austroamericanae IV: Oxalis L. Sectio Articulatae Knuth. *Phytologia* 50: 130-142.
- WATSON, M. F. (1989). Nomenclatural aspects of Oxalis section Corniculatae in Europe. *Bot. J. Linn. Soc.* 101: 347-362.

- Oxalis abercornensis** Knuth — F.T.E.A.
- anthelmintica** A. Rich. — F.T.E.A. — *Icon.*: l.c., Oxalidaceae: 4, 1971.  
var. **anthelmintica**  
var. **glanduligera** Engl. (= ? *O. trichophylla*)  
var. **glabrostyla** Rot. Mich.
- chapmaniae** Exell — F.Z. — *Icon.*: l.c., 2 (1): 154, 1963.
- corniculata** L. — F.W.T.A., éd. 2 — *Icon.*: Webbia, 32: 431, 1978; *Phytologia*, 42: 88, 101, 1979.  
var. **corniculata**  
fa. **atropurpurea** (Parlat.) Knuth; Lourteig, *Phytologia*, 42: 117, 1979.

## OXALIS CORNICULATA VAR. CORNICULATA

- fa. **villosa** (M. Bieb.) Goiran; Lourteig, l.c.: 122.  
syn.: *O. corniculata* var. *repens* (Thunb.) Zucc.
- var. **radicosa** (A. Rich.) Rot. Mich., *Webbia*, 32: 428, 1978 — *Icon.*: Troupin, Fl. Rwanda, Spermat., 2: 171, 1983.  
bas.: *O. radicata* A. Rich.; Lourteig, *Phytologia*, 42: 87, 1979; *Ibidem*, 46: 143, 1980.
- var. **glabrocapsula** Rot. Mich., *Webbia*, 32: 429, 1978; *Phytologia*, 46: 143, 1980.
- goetzei** Engl. — F.T.E.A. — *Icon.*: Engler & Drude, *Veg. der Erde*, 9, Pfl. Afr., 3 (1B): 716, 1915.
- obliquifolia** Steud. ex A. Rich. — F.T.E.A. — *Icon.*: *Webbia*, 32: 451, 1978.
- oligotricha** Bak. — F.T.E.A.; *Bol. Soc. Brot.*, Sér. 2, 45: 461-465, 1971.
- procumbens** Steud. ex A. Rich. — A.F.A. — *Icon.*: *Webbia*, 32: 434, 1978.  
subsp. **procumbens**  
subsp. **bathieana** Lourteig, *Phytologia*, 42: 169, 1979.
- semiloba** Sond. — F.T.E.A. — *Icon.*: Engler & Drude, *Veg. der Erde*, 9, Pfl. Afr., 3 (13): 726, 1915.  
syn.: *D. angustiloba* R. E. Fr.  
subsp. **semiloba**  
subsp. **uhehensis** (Engl.) Exell  
bas.: *O. uhehensis* Engl.
- trichophylla** Bak. — F.T.E.A.

## HYBRIDE:

- Oxalis corniculata** L. × **radicosa** A. Rich.; Lourteig, *Phytologia*, 29(6), 1975 et 42, 1979.
- Oxalis angustiloba* R. E. Fr. = **O. semiloba** subsp. **uhehensis** *corniculata* L. var. *repens* (Thunb.) Zucc. = **O. corniculata** var. **corniculata**  
*radicosa* A. Rich. = **O. corniculata** L. var. **radicosa**  
*uhehensis* Engl. = **O. semiloba** subsp. **uhehensis**

## SONT INTRODUITS:

- Oxalis articulata** Sav. subsp. **articulata**; Lourteig, *Phytologia*, 50: 136, 1982 — *Icon.*: *Bot. Mag.*, 110, tab. 6748, 1884.  
**barrelieri** L. — F.T.E.A.; *Willdenowia*, 8: 17, 1977 — *Icon.*: vide Index Lond.
- corymbosa** DC. — F.W.T.A., éd. 2 — *Icon.*: *Webbia*, 32: 438, 1978.
- fontana** Bunge var. **fontana**; Lourteig, *Phytologia*, 42: 74, 1979.
- latifolia** Kunth — F.T.E.A. — *Icon.*: *Rev. Bot. Appliq. Agr. Trop.*, 20: 687, 1940.
- pes-caprae** L. — A.F.A. — *Icon.*: *Webbia*, 32: 443, 1978.  
syn.: *O. cernua* Thunb.

## BALSAMINACEAE

## IMPATIENS / 108

Grand genre comptant plus de 900 espèces dans le monde.

- ARISUMI, T. (1980). Chromosome numbers and comparative breeding behaviour... Impatiens from Africa. *J. Amer. Soc. Hort. Sci.* 105: 99-102.
- GILL, L. S. & C. C. CHINNAPPA (1978). Chromosome numbers from herbarium sheets in some Tanzanian Impatiens... *Caryologia* 30: 375-379.
- GREY-WILSON, C. (1979). New taxa in African Impatiens (Balsaminaceae). *Kew Bull.* 33: 641-649.

- GREY-WILSON, C. (1980). Hybridisation in African Impatiens. Studies in Balsaminaceae: II. *Kew Bull.* 34: 689-722.
- GREY-WILSON, C. (1980). *Impatiens of Africa...* 1 vol. 259 p. Balkema, Rotterdam.
- GREY-WILSON, C. (1980). Notes on East African Impatiens. Studies in Balsaminaceae: III. *Kew Bull.* 35: 173-201.
- GREY-WILSON, C. (1989). A new hybrid Impatiens from Africa. Studies in Balsaminaceae: XII. *Kew Bull.* 44: 717-719

**Impatiens apiculata** De Wild. — *Icon.*: Grey-Wilson, Impatiens Afr.: 151, 1980.

- assurgens** Bak. — *Icon.*: l.c.: 175.
- austrotanzanica** Grey-Wilson — *Icon.*: l.c.: 193, 194, 195; *Kew Bull.*, 35: 196, 198, 1980.
- barbulata** Schulze — *Icon.*: Grey-Wilson, Impatiens Afr.: 107, 1980.
- bequaertii** De Wild. — *Icon.*: l.c.: 103.
- briartii** De Wild. & Th. Dur. — *Icon.*: l.c.: 78.
- burtonii** Hook. f. — *Icon.*: l.c.: 165, 166.
- var. **burtonii**
- var. **angusti-calcarata** (De Wild.) Wilczek & Schulze
- var. **wittei** (Schultze) Grey-Wilson
- bururiensis** Grey-Wilson — *Icon.*: l.c.: 182.
- cecillii** N. E. Br. — *Icon.*: l.c.: 136.
- cinnabarina** Grey-Wilson — *Icon.*: l.c.: 86.
- confusa** Grey-Wilson — *Icon.*: l.c.: 145.
- subsp. **confusa**
- subsp. **longicornu** Grey-Wilson, *Kew Bull.*, 35: 173, 1980.
- congolensis** Schulze & Wilczek — *Icon.*: l.c.: 202, 206.
- cribbii** (Grey-Wilson) Grey-Wilson, *Kew Bull.*, 35: 174, 1980 — *Icon.*: Impatiens Afr.: 190, 191, 1980.
- bas.: *I. gomphophylla* Bak. f. subsp. **cribbii** Grey-Wilson
- densifolia** (Schulze & Wilczek) Grey-Wilson — *Icon.*: l.c.: 203.
- digitata** Warb.
- subsp. **digitata** — *Icon.*: l.c.: 199.
- subsp. **jaegeri** Gilg — *Icon.*: l.c.: 199.
- subsp. **phlyctidoceras** (Bull.) Grey-Wilson — *Icon.*: l.c.: 199.
- elachistocentra** Schulze ex Schlieben — *Icon.*: l.c.: 178; *Kew Bull.*, 35: 176, 1980.
- engleri** Gilg
- subsp. **engleri** — *Icon.*: Grey-Wilson, Impatiens Afr.: 140, 141, 142, 1980.
- subsp. **pubescens** Grey-Wilson — *Icon.*: l.c.: 141, 142.
- erecticornis** Wilczek & Schulze — *Icon.*: l.c.: 105.
- eryaleia** Launert — *Icon.*: l.c.: 11; *Kew Bull.*, 35: 178, 1980.
- subsp. **eryaleia**
- subsp. **gigantea** Grey-Wilson, *Kew Bull.*, 35: 180, 1980.
- subsp. **matengoensis** Grey-Wilson, *Kew Bull.*, 35: 180, 1980.
- subsp. **mbeyaensis** Grey-Wilson, *Kew Bull.*, 35: 180, 196, 1980.
- ethiopica** Grey-Wilson — *Icon.*: Grey-Wilson, Impatiens Afr.: 95, 1980.
- filicornu** Hook. f. — *Icon.*: l.c.: 96.
- fischeri** Warb. — *Icon.*: l.c.: 161.
- flammea** Gilg — *Icon.*: l.c.: 205, 206.
- floretii** Hallé & Louis — *Icon.*: Bull. Mus. Natl. Hist. Nat. Sér. 4, 11, 1989, Sect. B, Adansonia, 1: 13-14, 1989.

## IMPATIENS

**gesneroidea** Gilg

var. **gesneroidea** — *Icon.*: Grey-Wilson, Impatiens Afr.: 183, 1980; *Kew Bull.*, 44: 718, 1989.

var. **superglabra** Grey-Wilson — *Icon.*: Grey-Wilson, Impatiens Afr.: 183, 1980.

**glandulispala** Grey-Wilson — *Icon.*: l.c.: 166.

**gomphophylla** Bak. f. — *Icon.*: l.c.: 190, 191, 192, 194; *Kew Bull.*, 35: 198, 1980.

**gongolana** H. Hallé — *Icon.*: Grey-Wilson, Impatiens Afr.: 97, 1980.

**gossweileri** Schulze

subsp. **gossweileri**

subsp. **kasaiensis** (Wilczek & Schulze) Grey-Wilson

**grandispala** Grey-Wilson — *Icon.*: l.c.: 215.

**hamata** Warb. — *Icon.*: l.c.: 83.

**hians** Hook. f.

var. **hians** — *Icon.*: l.c.: 210, 212.

var. **bipindensis** (Gilg) Grey-Wilson — *Icon.*: l.c.: 210.

**hochstetteri** Warb.

subsp. **hochstetteri** — *Icon.*: l.c.: 146.

subsp. **angolensis** Grey-Wilson — *Icon.*: l.c.: 148.

subsp. **fanshawei** Grey-Wilson — *Icon.*: l.c.: 148.

subsp. **jacquesii** (Keay) Grey-Wilson — *Icon.*: l.c.: 146, 148.

**hoehnelii** T.C.E. Fries — *Icon.*: l.c.: 118.

**humifusa** Schulze — *Icon.*: l.c.: 108.

**hydrogetonoides** Launert

subsp. **hydrogetonoides** — *Icon.*: l.c.: 133.

subsp. **kituloensis** Grey-Wilson — *Icon.*: l.c.: 133.

**ioides** Schulze — *Icon.*: l.c.: 143.

**irvingii** Hook. f. — *Icon.*: l.c.: 112.

**iteberoensis** Wilczek & Schulze — *Icon.*: l.c.: 204, 206.

**joachimii** Schulze — *Icon.*: l.c.: 180; *Kew Bull.*, 35: 182, 1980.

**kamerunensis** Warb.

subsp. **kamerunensis** — *Icon.*: Grey-Wilson, Impatiens Afr.: 92, 1980.

subsp. **obanensis** (Keay) Grey-Wilson

var. **obanensis** — *Icon.*: l.c.: 93.

var. **parvifolia** Grey-Wilson

**keilii** Gilg — *Icon.*: l.c.: 189.

subsp. **keilii**

subsp. **pubescens** Grey-Wilson, *Kew Bull.*, 35: 183, 1980.

**kentrodelta** Gilg — *Icon.*: Grey-Wilson, Impatiens Afr.: 120, 1980.

**kilimanjari** Oliv. — *Icon.*: l.c.: 187, 188.

**kwengensis** Wilczek & Schulze — *Icon.*: l.c.: 112.

**leedalii** Grey-Wilson — *Icon.*: l.c.: 170.

**letestuana** H. Hallé — *Icon.*: l.c.: 217.

**letouzeyi** Grey-Wilson — *Icon.*: l.c.: 222.

**limnophila** Launert — *Icon.*: l.c.: 115.

**lukwangulensis** Grey-Wilson; *Kew Bull.*, 35: 184, 1980. — *Icon.*: Grey-Wilson, Impatiens Afr.: 130, 1980.

**mackeyana** Hook. f.

subsp. **mackeyana** — *Icon.*: l.c.: 221.

subsp. **clari** (N. Hallé) Grey-Wilson — *Icon.*: l.c.: 221.

subsp. **zenkeri** (Warb.) Grey-Wilson — *Icon.*: l.c.: 221.

**macroptera** Hook. f. — *Icon.*: l.c.: 218, 219.

## IMPATIENS

- mahengeensis** Grey-Wilson, Kew Bull., 35: 184, 1980 — *Icon.*: l.c.: 178, 185.
- mannii** Hook. f. — *Icon.*: l.c.: 178.
- mazumbaiensis** Grey-Wilson — *Icon.*: l.c.: 139.
- mendoncae** Schulze — *Icon.*: l.c.: 114.
- meruensis** Gilg  
 subsp. **meruensis**  
 subsp. **cruciata** (T. C. E. Fries) Grey-Wilson — *Icon.*: l.c.: 123.  
 subsp. **septentrionalis** Grey-Wilson — *Icon.*: l.c.: 123.
- messumbaensis** Schulze — *Icon.*: l.c.: 87.  
 subsp. **massumbaensis**  
 subsp. **fimbrisepala** Grey-Wilson, Kew Bull., 35: 186, 1980 — *Icon.*: l.c.: 187.
- mildbraedii** Gilg  
 subsp. **mildbraedii** — *Icon.*: Grey-Wilson, Impatiens Afr.: 103, 1980.  
 subsp. **telekii** (T. C. E. Fries) Grey-Wilson — *Icon.*: l.c.: 104.
- miniata** Grey-Wilson — *Icon.*: l.c.: 197.
- nana** Engl. & Warb. ex Engl. — *Icon.*: l.c.: 138.
- niamniamensis** Gilg — *Icon.*: l.c.: 206, 207.
- nigeriensis** Grey-Wilson — *Icon.*: l.c.: 98.
- nzoana** A. Chev.  
 subsp. **nzoana** — *Icon.*: l.c.: 116.  
 subsp. **bennae** (Jacq.-Fél.) Grey-Wilson
- oreocallis** Launert — *Icon.*: l.c.: 124.
- oumina** N. Hallé — *Icon.*: Fl. Gabon, 4: 41, 1962 et Grey-Wilson, Impatiens Afr.: 102, 1980.
- pallide-rosea** Gilg  
 var. **pallide-rosea** — *Icon.*: l.c.: 132, 1980.  
 var. **lupangaensis** (Schulze) Grey-Wilson — *Icon.*: l.c.: 132.
- palpebrata** Hook. f. — *Icon.*: l.c.: 102.
- paludicola** Grey-Wilson, Kew Bull., 35: 187, 1980 — *Icon.*: l.c.: 188, 190.
- paucidentata** De Wild. — *Icon.*: l.c.: 198.
- percordata** Grey-Wilson  
 subsp. **percordata** — *Icon.*: l.c.: 99.  
 subsp. **newbouldiana** Grey-Wilson — *Icon.*: l.c.: 100.
- pierlotii** Wilczek — *Icon.*: l.c.: 208.
- polhillii** Grey-Wilson — *Icon.*: l.c.: 160.
- polyantha** Gilg — *Icon.*: l.c.: 171, 172, 192.
- pseudohamata** Grey-Wilson — *Icon.*: l.c.: 84.
- pseudomacoptera** Grey-Wilson — *Icon.*: l.c.: 219, 220.  
 syn.: *I. macoptera* auct. N. Hallé, Fl. Gabon, 4: 30, 1962, non Hook. f.
- pseudoviola** Gilg — *Icon.*: l.c.: 88, 188.
- pseudozombensis** Grey-Wilson; Kew Bull., 35: 189, 1980 — *Icon.*: Impatiens Afr.: 128, 129; et Kew Bull., 35: 190.
- psychadelphoides** Launert — *Icon.*: Grey-Wilson, Impatiens Afr.: 134, 135.
- purpureo-violacea** Gilg — *Icon.*: l.c.: 105.
- quadriseepala** Wilczek & Schulze — *Icon.*: l.c.: 184.
- quisqualis** Launert — *Icon.*: l.c.: 168.
- raphidothrix** Warb. — *Icon.*: l.c.: 119.
- rosulata** Grey-Wilson — *Icon.*: l.c.: 172, 173.
- rothii** Hook. f. — *Icon.*: l.c.: 161.
- rubromaculata** Warb.  
 subsp. **rubromaculata** — *Icon.*: l.c.: 128.

## IMPATIENS RUBROMACULATA

- subsp. **grandiflora** Grey-Wilson — *Icon.*: l.c.: 128, 195.
- subsp. **imagiensis** Grey-Wilson — *Icon.*: l.c.: 128.
- subsp. **schulziana** (Launert) Grey-Wilson — *Icon.*: l.c.: 128.
- runssorensis** Warb. — *Icon.*: l.c.: 181.
- sakerana** Hook. f. — *Icon.*: l.c.: 209.
- saliensis** Schulze; Kew Bull., 35: 190, 1980 — *Icon.*: Grey-Wilson, Impatiens Afr.: 137.
- salpinx** Launert — *Icon.*: l.c.: 196.
- serpens** Grey-Wilson; Kew Bull., 35: 190, 1980 — *Icon.*: Grey-Wilson, Impatiens Afr.: 84.
- shirensis** Bak. f. — *Icon.*: l.c.: 168.
- simbiniensis** Grey-Wilson; Kew Bull., 35: 191, 1980 — *Icon.*: Grey-Wilson, Impatiens Afr.: 144.
- sodenii** Engl. & Warb. ex Engl. — *Icon.*: l.c.: 90.
- stuhlmannii** Warb.; Kew Bull., 35: 191, 1980 — *Icon.*: Grey-Wilson, Impatiens Afr.: 149, 150.  
 var. **stuhlmannii**  
 var. **rubriflora** Grey-Wilson, Kew Bull., 35: 192, 1980.
- sylvicola** Burt Davy & Greenway
- teitensis** Grey-Wilson  
 subsp. **teitensis** — *Icon.*: Grey-Wilson, Impatiens Afr.: 109.  
 subsp. **oblanceolata** Grey-Wilson — *Icon.*: l.c.: 110.
- thamnoidea** Schulze — *Icon.*: l.c.: 85.
- tinctoria** A. Rich.  
 subsp. **tinctoria** — *Icon.*: l.c.: 154, 156.  
 subsp. **abyssinica** (Hook. f.) Grey-Wilson — *Icon.*: l.c.: 154.  
 subsp. **elegantissima** (Gilg) Grey-Wilson — *Icon.*: l.c.: 157.  
 subsp. **latifolia** Grey-Wilson — *Icon.*: l.c.: 156, 158.  
 subsp. **songeana** Grey-Wilson — *Icon.*: l.c.: 156, 158.
- tricaudata** Schulze — *Icon.*: l.c.: 201.
- tweediae** Bruce — *Icon.*: l.c.: 188.
- ukagurensis** Grey-Wilson; Kew Bull., 35: 193, 1980 — *Icon.*: Grey-Wilson, Impatiens Afr.: 196.
- ulugurensis** Warb. — *Icon.*: l.c.: 186, 187.
- usambarensis** Grey-Wilson — *Icon.*: l.c.: 79.
- volkensis** Warb. — *Icon.*: l.c.: 163.
- wallerana** Hook. f.; Kew Bull., 35: 193, 1980 — *Icon.*: l.c.: 80.
- warburgiana** Wilczek & Schulze — *Icon.*: l.c.: 153.
- zombensis** Bak. — *Icon.*: l.c.: 126.

## HYBRIDES:

- Impatiens austrotanzanica** × **I. eryaleia** subsp. **mbeyaensis** — *Icon.*: Kew Bull., 35: 196, 1980.
- austrotanzanica** × **I. gomphophylla** — *Icon.*: Kew Bull., 35: 198, 1980.
- austrotanzanica** × **I. gomphophylla** subsp. **gomphophylla** — *Icon.*: Grey-Wilson, Impatiens Afr.: 194, 1980.
- austrotanzanica** × **I. longicalcarata** (Schulze & Wilczek) Grey-Wilson — *Icon.*: Grey-Wilson, Impatiens Afr.: 203, 1980.
- austrotanzanica** × **I. polyantha** — *Icon.*: Kew Bull., 35: 199, 1980.
- gesneroidea** var. **gesneroidea** × **I. purpureo-violacea** — *Icon.*: Kew Bull., 44: 718, 1989.

## IMPATIENS

- gomphophylla* subsp. *gomphophylla* × *I. polyantha* — *Icon.*: Grey-Wilson, *Impatiens Afr.*: 192, 1980.  
*hydrogetonoides* s.l. × *I. polyantha* — *Icon.*: Kew Bull., 35: 200, 1980.  
*kamerunensis* subsp. *otanensis* × *I. palpebrata kilimanjari* × *I. pseudoviola* — *Icon.*: Grey-Wilson, *Impatiens Afr.*: 188, 1980.  
*meruensis* subsp. *cruciata* × *I. miniata* — *Icon.*: Grey-Wilson, *Impatiens Afr.*: 123, 1980.  
*polyantha* × *I. rosulata* — *Icon.*: Grey-Wilson, *Impatiens Afr.*: 172, 1980.  
*usambarensis* × *I. wallerana*

## EST INTRODUIT:

- Impatiens balsamina* L. — *Icon.*: vide Index Lond.  
 syn.: *I. giorgii* De Wild.; *I. eriocarpa* Lauter; *I. tamsiana* Exell

## SIGNALÉ PAR ERREUR AU ZAÏRE:

*Impatiens chinensis* L.

## EST MAL CONNU:

*Impatiens* sp. nov. — Grey-Wilson, *Impatiens of Africa*: 224.

*Impatiens gomphophylla* Bak. f. subsp. *cribbii* Grey-Wilson = *I. cribbii*.

## SONNERATIACEAE

- VENKATESWARLY, J. & P. RAO (1964). The wood anatomy and the taxonomic position of Sonneratiaceae. *Curr. Sci. India* 33: 6-9.  
 WEBERLING, F. (1957). Ueber das Vorkommen rudimentaerer Stipeln bei den Lecythidaceae (s.l.) und Sonneratiaceae. *Flora* 145: 72-77.

[Duabanga]  
 Sonneratia

## [DUABANGA]

## EST CULTIVÉ EN RHODÉSIE:

*Duabanga grandiflora* (Roxb. ex DC.) Walp.

## SONNERATIA / 1

- MULLER, J. (1969). A palynological study of the genus *Sonneratia*. *Pollen & Spores* 11: 223-298.

*Sonneratia alba* Sm. — F.Z. — F.T.E.A., *Sonneratiaceae*: 2, 1968; *Taxon*, 37: 981, 1988 — *Icon.*: F.Z., 4: 328, 1978.

## OLINIACEAE

## OLINIA / 2

- FERNANDES, A. (1962). Sur la position systématique de la famille des "Oliniaceae". *C.-R. IV<sup>e</sup> Réunion A.E.T.F.A.T.* 1960: 283-188, Lisboa.  
 MÚJICA, M. B. & D. F. CUTLER (1974). Taxonomic implications of anatomical studies on the Oliniaceae. *Kew Bull.* 29: 93-123.  
 RAO, V. S. & R. DAHLGREN (1969). The Floral Anatomy and Relationships of Oliniaceae. *Bot. Not.* 122: 160-171.  
 WEBERLING, F. (1963). Ein Beitrag zur systematischen Stellung der Geissolomataceae, Penaeaceae und Oliniaceae sowie der Gattung *Heteropyxis* (Myrtales). *Bot. Jahrb. Syst.* 82: 119-128.

*Olinia rochetiana* Juss. — F.Z. — *Icon.*: l.c., 4: 325, 1978; Liben, *Bull. Jard. Bot. Natl. Belgique*, 43: 235-236, 1973 — F.T.E.A., *Oliniaceae*: 3, 1975; F.A.C., *Oliniaceae*: 3, 1973.

syn.: *O. aequipetala* (Del.) Cuf. nom. illegit.; *O. huillensis* A. & R.Fern.

*vanguerioides* Bak. f. — F.Z. — *Icon.*: l.c., 4: 325, 1978.

## LYTHRACEAE

- CHRTEK, J. (1969). Die Kronblattnervatur in der Familie Lythraceae. *Preslia* 41: 323-326.  
 DOLLON, J. & J. HAMEL (1968). Contribution à l'étude caryo-taxinomique des Lythracées... *Bull. Mus. Natl. Hist. Nat.*, Sér. 2, 39: 793-818.  
 FERNANDES, A. (1975). Sur quelques Lythracées du Sud de l'Angola. *Garcia de Orta, Bot.* 2: 77-78.  
 FERNANDES, A. & M. DINIZ (1955). Contribuição para o conhecimento das Lythraceae da Guiné Portuguesa. *Garcia de Orta* 3: 193-198.  
 FERNANDES, A. & M. DINIZ (1956). Contribuição para o conhecimento das Lythraceae de Moçambique. *Garcia de Orta* 4: 385-408.  
 FERNANDES, A. & M. DINIZ (1958). Contribuição para o conhecimento das Lythraceae de Angola. *Garcia de Orta* 6: 87-129.  
 FERNANDES, A. (1974-1980). Lythraceae africanae novae vel minus cognitae 1. *Bol. Soc. Brot.*, Sér. 2A, 48: 115-169 (1974); 2, *ibidem* 49: 9-11 (1975); 3, *ibidem* 52: 1-10 (1978); 4, *Garcia de Orta, Sér. Bot.* 4: 189-191 (1980).  
 GRAHAM, A. & al. (1990). Palynology and systematics of the Lythraceae. III. Genus *Physocalymna* through *Woodfordia*, addenda, and conclusions. *Amer. J. Bot.* 77: 159-177.  
 GUERS, J. (1970). Palynologie africaine. X. (Lythracées). *Bull. Inst. Fond. Afrique Noire* 32: 312-365.  
 PANIGRAHI, S. G. (1976). Studies on generic delimitations of the four genera *Rotala*, *Ammannia*, *Nesaea* and *Hionanthera* (Lythraceae). A historical survey. *Bull. Bot. Surv. India* 18: 178-193.  
 PANIGRAHI, S. G. (1978). A contribution to the palynotaxonomy of four herbaceous genera of Lythraceae. In: *4th Internat. Palynolog. Conference, Proceedings*, vol. 1, Lucknow, Birbal Sahni Inst. of Palaeobot., 1976-77: 422-431.  
 PANIGRAHI, S. G. (1986). Seed morphology of *Rotala* L., *Ammannia* L., *Nesaea* Kunth and *Hionanthera* Fernandes & Diniz (Lythraceae). *Bot. J. Linn. Soc.* 93: 389-403.  
 WEBERLING, F. (1988). The architecture of inflorescences in the Myrtales. *Ann. Missouri Bot. Gard.* 75: 226-310.

*Ammannia*  
*Galpinia*  
*Hionanthera*  
 [Lagerstroemia]  
*Lawsonia*  
*Lythrum*  
*Nesaea*  
*Pemphis*  
*Rotala*  
*Suffrenia* = *Rotala*  
*Woodfordia*

## AMMANNIA / 15

- ANONYME (1976). *Ammannia senegalensis*. *Inform. ZAG Wasserflora* 6, 2 p.  
 FENAROLI, L. (1962). Una nuova infestante delle risaie italiane (*Ammannia auriculata* Willd.). *Atti Ist. Bot. Univ. Pavia* 5 (19): 14-21; *Arch. Bot. Biogeogr. Ital.*, 36: 129-136 (1960).

*Ammannia archboldiana* A. Fern. — *Icon.*: *Bol. Soc. Brot.*, sér. 2A, 52, pl. I h.-t., 1978.

*attenuata* Hochst. ex A. Rich. — F.P.A.E.S.

*auriculata* Willd. — F.W.T.A., éd. 2 — *Icon.*: l.c., 1 (1): 165, 1954.

var. *auriculata*

var. *arenaria* (H. B. & K.) Koehne

var. *bojeriana* Koehne

var. *elata* (Fern.) Fern.

bas.: *Nesaea dinteri* Koehne subsp. *elata* Fern.

fa. *elata*

fa. *longistaminata* Fern.

*baccifera* L. — F.W.T.A., éd. 2. — *Icon.*: vide Ind. Lond. subsp. *baccifera*



## AMMANNIA BACCIFERA

subsp. **aegyptiaca** (Willd.) Koehne — *Icon.*: Fl. Palaestina, 2, pl.: 534, 1972.

bas.: *A. aegyptiaca* Willd.

**crassissima** Koehne — E.P.A.

**elata** A. Fern. — F.Z. — *Icon.*: l.c., 4: 307, 1978.

**gracilis** Guill. & Perr. — F.W.T.A., éd. 2.

**hildebrandtii** Koehne — E.P.A. — *Icon.*: Pflanzenreich, Lythrac.: 47, 1903.

**linearipetala** A. Fern. & Diniz — *Icon.*: Bol. Soc. Brot., ser. 2A, 33, tab. III h.t., 1959.

**multiflora** Roxb. — E.P.A. — *Icon.*: Makino, Ill. Flora Japan [300], [1924].

**prieureana** Guill. & Perr. — F.W.T.A., éd. 2 — *Icon.*: Fl. Palaestina, 2, pl.: 535, 1972.

**retusa** Koehne — E.P.A.

**senegalensis** Lam. — F.W.T.A., éd. 2; Mühlenbruch, A. in Aquarium (Netherlands), 43: 92-93, 1972. — *Icon.*: Engler & Drude, Veg. der Erde, 9, Pfl. Afr., 3 (2): 546, 1921.

**urceolata** Hiern — F.P.A.E.S.

**wormskioldii** Fisch. & Mey. — F.C.R.B. — *Icon.*: Mart., Fl. Bras., 13 (2), tab. 40, 1877.

sp. aff. **senegalensis** Lam. — Wickens, Kew Bull., Add. Ser. 5: 94, 1977.

*Ammannia intermedia* (Koehne) A. Fern. & Diniz = **Nesaea ondongana** Koehne subsp. **ondongana** var. **ondongana**  
*evansiana* Fern. & Diniz = **Nesaea ondongana** Koehne subsp. **ondongana** var. **evansiana**

EST À ÉTUDIER:

*Ammannia baccifera* var. **micromerioides** (Chiov.) Cuf.

## GALPINIA / 1

ROSS, H. (1970). *Galpinia transvaalica*. Fl. Pl. Africa 40: pl. 1591.

**Galpinia transvaalica** N. E. Br. — F.Z. — *Icon.*: l.c., 4: 280, 1978.

## HIONANTHERA / 4

FERNANDES, A. & M. A. DINIZ (1955). Lythraceae africanae novae. *Bol. Soc. Brot.*, Ser. 2A, 29 (vide: 90-94).

**Hionanthera garciae** Fern. & Diniz — F.Z. — *Icon.*: Fl. Mo-camb., 73: 44, 1980.

**graminea** Fern. & Diniz — F.Z. — *Icon.*: Bol. Soc. Brot., sér. 2A, 29, tab. VII h.t., 1955.

**mossambicensis** Fern. & Diniz — F.Z. — *Icon.*: l.c., 4: 310, 1978.

**torrei** Fern. & Diniz — F.Z. — *Icon.*: Bol. Soc. Brot., sér. 2A, 29, tab. VIII h.t., 1955.

## [LAGERSTROEMIA]

EGOLF, D. R. & A. O. ANDRICH (1978). The Lagerstroemia handbook and checklist. *Amer. Ass. Bot. Gard. Arbor.*, 1 vol. 72 p.

SONT CULTIVES:

**Lagerstroemia indica** L. — *Icon.*: vide Ind. Lond. — Lilac of the South; Crapemyrtle

**speciosa** (L.) Pers. (syn.: *L. flos-reginae* Retz.) — *Icon.*: vide Index Lond.

## LAWSONIA / 1

AUBAILE-SALLENAVE, F. (1982). Les voyages du Henné. *Jatba* 29: 123-178.

GIN, A. (1909). *Les Lythracées et en particulier le Henné*. Thèse Doct. Université Pharmacie, Paris, 1 vol. 166 p.

LEMORDANT, D. (1983). Usages médicinaux traditionnels et propriétés pharmacologiques de *Lawsonia inermis* L., Lythracées. *Jatba* 30: 69-89 (Bibliographie!).

LEMORDANT, D. & J. P. FORESTIER (1983). Commerce et Henné. Identification, Contrôle, Fraudes, Additifs. *Jatba* 30: 283-310.

SCARONE, F. (1939). Le Henné dans le monde musulman. *Agron. Colon.* 28/256: 97-107; 257: 129-140.

**Lawsonia inermis** L. — F.W.T.A., éd. 2 — *Icon.*: Andrews, Fl. Pl. Anglo-Aegypt. Sudan, 1: 140, 1950.

## LYTHRUM / 2

**Lythrum hyssopifolia** L. — E.P.A. — *Icon.*: vide Ind. Lond.

**rotundifolium** Hochst. ex A. Rich. — F.C.R.B.

## NESAEA / 46

FERNANDES, A. & M. A. DINIZ (1954). Una nova espécie do género *Nesaea* Commers. *Bol. Soc. Brot.*, Ser. 2A, 28: 215-217.

PAFFRATH, K. (1976). *Nesaea crassicaulis*. *Aqua Planta* 1 (3), 2 p.

**Nesaea andongensis** Welw. ex Hiern — C.F.A. — *Icon.*: Pflanzenreich, Lythrac.: 227, 1903.

**angolensis** Fernandes & Diniz — C.F.A. — *Icon.*: Bol. Soc. Brot. ser. 2A, 29, tab. X h.t., 1955.

**angustifolia** A. Fernandes & Diniz — F.W.T.A., éd. 2, 1 (2): 760 (1958) — *Icon.*: Bol. Soc. Brot., ser. 2A, 28, tab. I h.t., 1954.

syn.: *N. mossiensis* A. Chev. p.p. (Chev. 12194, 13549).

**aspera** (Guill. & Perr.) Koehne — F.W.T.A., éd. 2.

**aurita** Koehne — *Icon.*: Bol. Soc. Brot., sér. 2A, 49, tab. II h.t., 1975.

**baumii** Koehne — C.F.A.

**cinerea** Fernandes & Diniz — C.F.A. — *Icon.*: Bol. Soc. Brot., ser. 2A, 31, tab. IX h.t., 1957.

**cordata** Hiern — F.W.T.A., éd. 2; Bol. Soc. Brot., ser. 2A, 52: 5, 1978 — *Icon.*: Trans. Linn. Soc. London, 29, tab. 40, 1873.

syn.: *N. sagittata* Peter

**crassicaulis** (Guill. & Perr.) Koehne — F.W.T.A., éd. 2.

**dinteri** Koehne — F.Z. — *Icon.*: l.c., 4: 295, 1978.

**dodecandra** (DC.) Koehne — F.W.T.A., éd. 2.

**drummondii** Fernandes — F.Z. — *Icon.*: l.c., 4: 303, 1978.

**erecta** Guill. & Perr. — F.W.T.A., éd. 2; Bol. Soc. Brot., ser. 2A, 53: 4, 1978 — *Icon.*: Guill., Perrot. & Richard, Fl. Seneg. Tent., tab. 69, 1830-33.

fa. **erecta**

fa. **villosa** A. Fern.

**fruticosa** Fern. & Diniz — F.Z. — *Icon.*: Bol. Soc. Brot., ser. 2A, 31, tab. XI h.t., 1957.

**gagensis** Fern. — F.Z. — *Icon.*: Bol. Soc. Broteriana, sér. 2A, 49, tab. I h.t., 1975.

**heptamera** Hiern — F.C.R.B.

**hispidula** Rolfe — Garcia de Orta, Bot., 4: 190, 1980.

**icosandra** Kotschy & Peyr. — F.P.A.E.S. — *Icon.*: Engl. & Drude, Veg. der Erde, 9, Pfl. Afr., 3 (2): 653, 1921.

syn. prob.: *N. mossiensis* A. Chev. p.p.

**kilimandscharica** Koehne — E.P.A.; Garcia de Orta, Bot., 4: 190, 1980. — *Icon.*: Engler & Drude, Veg. der Erde, 9, Pfl. Afr., 3 (2): 652, 1921.

**linearis** Hiern — F.Z. — *Icon.*: Engler & Drude, Veg. der Erde, 9, Pfl. Afr., 3 (2): 652, 1921.

## NESAEA

- linifolia** Welw. ex Hiern — C.F.A. — *Icon.*: Pflanzenreich, Lythrac.: 33, 1903.
- loandensis** (Welw. ex Hiern) Koehne — C.F.A.
- lythroides** Welw. ex Hiern — C.F.A. — *Icon.*: Pflanzenreich, Lythrac.: 237, 1903.
- maxima** Koehne; Bol. Soc. Brot., ser. 2A, 52: 9, 1978 — *Icon.*: l.c., tab. III h.t.
- moggii** Fernandes — F.Z. — *Icon.*: l.c., 4: 290, 1978.
- ondongana** Koehne — F.Z.  
subsp. **ondongana**  
var. **ondongana** — *Icon.*: Fl. Zambesiaca, 4: 286, 1978.  
syn.: *Ammannia intermedia* (Koehne) Fernandes & Diniz  
var. **evansiana** (Fernandes & Diniz) Fernandes — *Icon.*: Fl. Moçamb., 73: 13, 1980.  
bas.: *Ammannia evansiana* Fernandes & Diniz  
var. **beirana** Fernandes — *Icon.*: Fl. Zambesiaca, 4: 288, 1978.  
subsp. **orientalis** Fernandes
- passerinoides** (Welw. ex Hiern) Koehne — F.Z.
- pedicellata** Hiern — F.T.A.; Bol. Soc. Brot., ser. 2A, 52: 4, 1978 — *Icon.*: Pflanzenreich, Lythrac.: 230, 1903.  
syn.: *N. procumbens* Peter
- pedroi** Fern. & Diniz — F.Z. — *Icon.*: Fl. Moçamb., 73: 32, 1980.
- polycephala** A. Peter ex A. Fern., Bol. Soc. Brot., ser. 2, 52: 7, 1978 — *Icon.*: l.c., tab. II h.t.
- purpurascens** Fernandes — F.Z.
- pygmaea** Fern. & Diniz — F.Z. — *Icon.*: Bol. Soc. Brot., ser. 2A, 29, tab. XII h.t., 1955.
- radicans** Guill. & Perr. — F.W.T.A., éd. 2. — *Icon.*: Guill., Perrot. & Richard, Fl. Senegam. Tent., tab. 70, 1830-33.  
var. **radicans**  
var. **latifolia** Fern. & Diniz, Bol. Soc. Brot., 31, sér. 2A: 157 (1957) — *Icon.*: l.c., tab. VIII h.t.  
var. **floribunda** (Sond.) Fernandes, Bol. Soc. Brot., 48: 117 (1974).  
bas.: *N. floribunda* Sond.
- ramosa** Fernandes & Diniz — F.Z. — *Icon.*: Fl. Moçamb., 73: 29, 1980.
- ramosissima** Fernandes & Diniz — F.Z. — *Icon.*: Fl. Moçamb., 73: 20, 1980.
- rautanenii** Koehne — F.Z. — *Icon.*: Engler & Drude, Veg. der Erde, 9, Pfl. Afr., 3 (2): 552, 1921.
- rigidula** (Sond.) Koehne — F.Z.
- robinsoniana** Fernandes — F.Z. — *Icon.*: l.c., 4: 293, 1978.
- santoi** Fern. & Diniz — *Icon.*: Bol. Soc. Brot., ser. 2A, 31, tab. VII h.t., 1957.
- sarcophylla** (Welw. ex Hiern) Koehne — C.F.A. — *Icon.*: Pflanzenreich, Lythraceae: 227, 1903.
- schinzii** Koehne — F.C.R.B.
- schlechteri** Fernandes, Garcia Orta, sér. Bot., 4: 189, 1980 — *Icon.*: l.c., tab. I h.t.
- spathulata** Fernandes — F.Z. — *Icon.*: l.c., 4: 300, 1978.
- teixeirae** A. Fernandes — C.F.A.
- tolypobotrys** Koehne — F.Z.
- volkensii** Koehne — E.P.A.

*Nesaea dinteri* Koehne subsp. *elata* Fern. = *Ammannia auriculata* var. *elata*

*floribunda* Sond. = *N. radicans* Guill. & Perr. var. *floribunda*

*winkleri* Koehne = *N. hispidula*

## PEMPHIS / 1

GILL, L. S. & P. S. KYANKA (1977). Heterostyly in *Pemphis acidula* Forst. (Lythraceae) in Tanzania. *Adansonia*, Sér. 2, 17: 139-146.

LEWIS, D. & A. RAO (1971). Evolution of dimorphism and population polymorphism in *Pemphis acidula*. *Proc. Roy. Soc. London, B*, 178 (1050): 79-94.

**Pemphis acidula** J. R. & G. Forst. — F.Z. — *Icon.*: l.c., 4: 282, 1978.

## ROOTALA / 23

COOK, C. D. K. (1979). A revision of the genus *Rotala* (Lythraceae). *Boissiera* 29, 1 vol. 156 p.

RAYNAL, A. (1967). Les *Rotala* (Lythraceae) d'Afrique occidentale et centrale dans l'herbier de Paris. *Adansonia*, Sér. 2, 7: 535-545.

**Rotala capensis** (Harv.) Fernandes & Diniz — F.C.R.B. — *Icon.*: Fl. Congo, Rw. Bur., Lythraceae: 9, 1967 (sub nom. *R. robyn-siana*).

bas.: *Suffrenia capensis* Harv.

**dinteri** Koehne — *Icon.*: Bol. Soc. Brot., ser. 2A, 33, tab. II h.t., 1959.

**elatinoides** (DC.) Hiern — F.W.T.A., éd. 2.

**filiformis** (Bell.) Hiern — *Icon.*: Boissiera, 29: 122, 1979.

**fluitans** Pohnert — C.F.A. — *Icon.*: Consp. Fl. Angol., 4, pl. XV face p. 166, 1970.

syn.: *R. tetragonocalyx* Fernandes & Diniz

**fontinalis** Hiern — F.C.R.B.

**gerardii** Boutique — F.C.R.B. — *Icon.*: Fl. Congo, Rw. Bur., Lythraceae: 11, 1967.

**gossweileri** Koehne — C.F.A. — *Icon.*: Bol. Soc. Brot., sér. 2A, 31, tab. I h.t., 1957.

**juniperina** Fernandes — *Icon.*: Fl. Zambesiaca, 4: 315, 1978.

syn.: *R. densiflora* sensu Fl. Congo, Rw. Bur., Lythraceae: 5, 1967 (Brynaert 505); *R. decumbens* Fernandes

**letouzeyana** Bamps, Bull. Mus. Natl. Hist. Nat., Paris, sér. 4, 11, 1989, sect. B, *Adansonia*, 4: 389, 1990.

**lucalensis** Fernandes & Diniz — C.F.A. — *Icon.*: Consp. Fl. Angol., 4, tab. XVII face p. 170, 1970.

**mexicana** Cham. & Schlecht. <sup>1</sup> — F.W.T.A., éd. 2 — *Icon.*: Boissiera, 29: 34, 1979.

**myriophylloides** Welw. ex Hiern — F.C.R.B. — *Icon.*: Consp. Fl. Angol., 4, tab. XX face p.: 174, 1970 (sub nom. *R. pearsoniana*).

**nummularia** Welw. ex Hiern p.p., emend. Exell — C.F.A. — *Icon.*: Boissiera, 29: 57, 1979.

**pterocalyx** A. Raynal — *Icon.*: *Adansonia*, sér. 2, 7: 338, 1967.

**repens** (Hochst.) Koehne — F.C.R.B. — *Icon.*: Boissiera, 29: 46, 1979.

**serpiculoides** Welw. ex Hiern — F.C.R.B.

**smithii** Fernandes & Diniz — F.C.R.B. — *Icon.*: Consp. Fl. Angol., 4, tab. XVI face p. 148, 1970.

**stagnina** Hiern — F.W.T.A., éd. 2.

**tenella** (Guill. & Perr.) Hiern — F.W.T.A., éd. 2 — *Icon.*: Bol. Soc. Brot., sér. 2A, 31, tab. II, h.t., 1957.

<sup>1</sup>Voir *Taxon*, 29: 161-162, 1980.

## ROOTALA

- thymoides** Exell — C.F.A. — *Icon.*: Boissiera, 29: 57, 1979; Consp. Fl. Angol., 4, tab. XIX face p. 173, 1970.  
**verdcourdtii** A. Fern. — *Icon.*: Bol. Soc. Brot., sér. 2A, 49, tab. III h.t., 1975.  
**welwitschii** Exell — F.W.T.A., éd. 2.  
 syn.: *R. decussata* Hiern p.p. non DC.

## SONT INTRODUITS:

- Rotala cataractae** Koehne  
**stuhlmannii** Koehne

- Rotala congolensis* A. Fern. & Diniz = **R. filiformis**  
*debilissima* Chiov. = **R. filiformis**  
*decumbens* A. Fern. = **R. juniperina**  
*densiflora* sensu Fl. Congo, Rw. Bur., Lythraceae: 5, 1967  
 (Brynaert 505) = **R. juniperina**  
*heteropetala* Koehne = **R. filiformis**  
*heterophylla* Welw. ex Fern. = **R. filiformis**  
*hutchinsoniana* A. Fern. = **R. myriophylloides**  
*longicaulis* A. Fern. & Diniz = **R. myriophylloides**  
*milne-redheadii* A. Fern. & Diniz = **R. dinteri**  
*minuta* A. Fern. & Diniz = **R. gossweileri**  
*nashii* A. Fern. = **R. myriophylloides**  
*pedicellata* A. Fern. & Diniz = **R. tenella**  
*personiana* A. Fern. & Diniz = **R. myriophylloides**  
*pusilla* Tul. = **R. mexicana**  
*robysiana* A. Fern. & Diniz = **R. capensis**  
 sp. nr. *dinteri* sensu Fl. West Trop. Afr., éd. 2, 1 (1): 164, 1954 = **R. filiformis**  
*submersa* Dinter ex Pohnert = **R. tenella**  
*tetragonocalyx* A. Fern. & Diniz = **R. fluitans**  
*urundiensis* A. Fern. & Diniz = **R. gossweileri**  
*wildii* A. Fern. = **R. lucalensis**

## WOODFORDIA / 1

- Woodfordia uniflora** (A. Rich.) Koehne — F.W.T.A., éd. 2 — *Icon.*: Aubréville, Fl. For. Soud.-Guin.: 143, 1950; Burger, Families Flow. Plants Ethiopia: 184, 1967.

## ONAGRACEAE

WEBERLING, F. (1988). Vide Lythraceae.

Epilobium  
*Jussiaea* = *Ludwigia*  
*Ludwigia*  
 [Oenothera]

## EPILOBIUM / 4

RAVEN, P. H. (1967). A Revision of the African Species of Epilobium (Onagraceae). *Bothalia* 9: 309-333.

- Epilobium capense** Buch. ex Hochst. — *Icon.*: Fl. Zambesiaca, 4, 344, 1978.  
 syn.: *E. sp. 2* in F.T.E.A., Onagraceae, 1953.  
**hirsutum** L.; incl. var. *villosissimum* Koch — *Icon.*: Webbia, 27: 476, 1972.  
 syn.: *E. mirei* Quézel — *Icon.*: Inst. Rech. Sah., Mém. 4: 146, 1958.

## EPILOBIUM

- salignum** Hausskn. — *Icon.*: Fl. Cameroun, 5: 91, 1966; Webbia, 27: 484, 1972.  
 syn.: *E. neriophyllum* Hausskn.  
**stereophyllum** Fres. — *Icon.*: Fl. Congo, Rw. Bur., Onagraceae: 5, 1967; Webbia, 27: 480, 1972.

## EST INTRODUIT:

- Epilobium tetragonum** L. — *Icon.*: vide Ind. Lond.  
 subsp. **tetragonum**

## LUDWIGIA / 15

RAVEN, P. H. (1963). The old world species of Ludwigia (including Jussiaea), with a synopsis of the genus (Onagraceae). *Reinwardtia* 6: 327-427.

- Ludwigia abyssinica** A. Rich. — *Icon.*: Fl. Congo, Rw. Bur., Onagraceae: 19, 1967; Webbia, 27: 496, 1972.  
 syn.: *Jussiaea abyssinica* (A. Rich.) Dandy & Brenan  
**africana** (Brenan) Hara — *Icon.*: Fl. Cameroun, 5: 121, 1966.  
 bas.: *Jussiaea africana* Brenan  
**brenanii** Hara  
 syn.: *Jussiaea gracilis* Brenan 1953; non *Ludwigia gracilis* Miq. 1855; Brenan 1954.  
**decurrens** Walt.  
 syn.: *Jussiaea decurrens* (Walt.) DC.  
**erecta** (L.) Hara — *Icon.*: Fl. Cameroun, 5: 113, 1966; Webbia, 27: 488, 1972.  
 bas.: *Jussiaea erecta* L.  
**hyssopifolia** (G. Don) Exell  
 syn.: *Jussiaea linifolia* Vahl, non *Ludwigia linifolia* Poir.  
**jussiaeoides** Desr. — *Icon.*: Raven, l.c.: 409.  
 syn.: *Jussiaea jussiaeoides* (Desr.) Brenan  
**leptocarpa** (Nutt.) Hara — *Icon.*: Fl. Cameroun, 5: 117, 1966.  
 bas.: *Jussiaea leptocarpa* Nutt.; *J. seminuda* Perrier  
**octovalvis** (Jacq.) Raven — *Icon.*: Fl. Zambesiaca, 4: 337, 1978.  
 subsp. **octovalvis**  
 syn.: *Jussiaea suffruticosa* var. *linearifolia* Hassl.  
 subsp. **sessiliflora** (Mich.) Raven  
 syn.: *Jussiaea suffruticosa* L.; *Jussiaea suffruticosa* var. *sessiliflora* (Mich.) Hassl.  
 subsp. **brevisepala** (Brenan) Raven — *Icon.*: Fl. Cameroun, 5: 117, 1966.  
 bas.: *Jussiaea suffruticosa* var. *brevisepala* Brenan  
 syn.: *Jussiaea suffruticosa* var. *linearis* (Willd.) Oliv. ex O. Kuntze; *J. suffruticosa* var. *piloso-linearis* Brenan; *J. didymosperma* Perrier; *Ludwigia pubescens* var. *brevisepala* (Brenan) Hiern; *Ludwigia pubescens* var. *linearis* (Willd.) A. & R. Fern.  
**palustris** (L.) Ell. — *Icon.*: Webbia, 27: 502, 1972.  
**perennis** L. — *Icon.*: Fl. Cameroun, 5: 107, 1966.  
 syn.: *Jussiaea perennis* (L.) Brenan; *Ludwigia nesaeoides* Perr.; *L. humberitii* Robyns & Lawalrée

## LUDWIGIA

**pulvinaris** Gilgsyn.: *Jussiaea pulvinaris* (Gilg) Brenansubsp. **pulvinaris**subsp. **lobayensis** Raven**senegalensis** (DC.) Troch. — *Icon.*: Fl. Cameroun, 5: 101, 1966; Consp. Fl. Angol., 4, pl. XXV face p. 194, 1970.syn.: *Jussiaea senegalensis* (DC.) Brenan**stenorraphe** (Brenan) Hara — *Icon.*: Raven, l.c.: 409; Fl. West Trop. Afr., éd. 2, 1 (1): 168, 1964.bas.: *Jussiaea stenorraphe* Brenansubsp. **stenorraphe**subsp. **macrosepala** (Brenan) Ravenbas.: *Jussiaea stenorraphe* var. *macrosepala* Brenansubsp. **speciosa** (Brenan) Ravenbas.: *Jussiaea stenorraphe* var. *speciosa* Brenansubsp. **reducta** (Brenan) Ravenbas.: *Jussiaea stenorraphe* var. *reducta* Brenan**stolonifera** (Guill. & Perr.) Raven — *Icon.*: Fl. Zambesiaca, 4: 337, 1978; Webbia, 27: 499, 1972.syn.: *Jussiaea repens* var. *diffusa* (Forsk.) Brenan; *J. adscendens* var. *diffusa* (Forsk.) Hara; *L. adscendens* subsp. *diffusa* (Forsk.) Rav.

## EST INTRODUIT:

**Ludwigia affinis** (DC.) Hara — F.W.T.A. — *Icon.*: Bull. I.F.A.N., 15: 95, 1953 — Originaire d'Amériquebas.: *Jussiaea affinis* DC.

## [OENOTHERA]

## SONT NATURALISÉES LES ESPÈCES SUIVANTES:

**Oenothera indecora** Cambess. — F.Z.**laciniata** Hill — F.Z. — *Icon.*: vide Ind. Lond.**rosea** L'Hérit. ex Ait. — F.Z. — *Icon.*: l.c., 4: 331, 1978.**stricta** Ledeb. ex Link — F.Z. — *Icon.*: Webbia, 27: 471, 1972.**tetraptera** Cav. — F.Z. — *Icon.*: vide Ind. Lond.

## TRAPACEAE

## TRAPA / 1

COUILLAUD, J. (1973). Organisation de l'appareil conducteur de *Trapa natans* L. *Bull. Soc. Bot. France* 119: 177-198.GAMS, H. (1958). Beitrag zur Variabilität der Früchte von *Trapa natans*. *Veröff. Geobot. Inst. Rübel, Zürich* 33: 108-115.JANKOVIC, M. (1958). Ökologie, Verbreitung, Systematik und Geschichte der Gattung *Trapa* L. *Soc. Serbe Biol., Editions spéciales* n° 2 (Beograd): 1-143.MIKI, S. (1959). Evolution of *Trapa natans* from ancestral *Lythrum* through *Hemitrapa*. *Proc. Japan. Acad.* 35: 289-294.VASSILJEV, V. (1965). Species novae africanicae generis *Trapa* L. *Nov. Syst. Plant. Vasc.* 1965: 173-194.On a décrit de nombreuses espèces africaines: *T. austroafricana* Vassiljev, *T. insperata* V., *T. acicularis* V., *T. congolensis* V.

Il existe des intermédiaires et il est préférable de considérer une seule espèce variable:

**Trapa natans** L. — F.Z. — *Icon.*: l.c., 4: 347, 1978.var. **bispinosa** (Roxb.) Makinovar. **pumila** Nakano ex Verdc., *Kew Bull.*, 41: 448, 1986.

## HALORRHAGACEAE

Callitriche  
*Enydra* = *Myriophyllum*  
Gunnera  
Laurembergia  
*Myriophyllum*

## CALLITRICHE / 6

PRAGLOWSKI, J. (1970). The pollen morphology of the Haloragaceae with reference to taxonomy. *Grana Palyn.* 10: 159-239.SCHOTSMAN, H. D. (1985, 1988). Les Callitriche L. de l'Afrique intertropicale continentale. II. Description de deux nouvelles espèces. *Bull. Jard. Bot. Natl. Belgique* 55: 291-296 (1985) — Ditto, III. Historique et description de trois nouvelles espèces. *Bull. Mus. Natl. Hist. Nat. (Paris)*, Sér. 4, 10, 1988, Sect. B, *Adansonia* 1: 3-17 (1988).**Callitriche anisoptera** Schotsm., *Bull. Mus. Natl. Hist. Nat.*, Paris, sér. 4, 10, 1988, sect. B, *Adansonia*, n° 1: 7 — *Icon.*: l.c.: 9.**favargeri** Schotsm. — *Icon.*: *Bot. Helv.*, 94: 286, 1984.syn.: *C. stagnalis* auct.: Hedberg & Hedberg, *Bot. Not.*, 130: 1-24, 1977 non Scop.**hedbergiorum** Schotsm., *Bull. Mus. Natl. Hist. Nat.*, Paris, sér. 4, 10, 1988, sect. B, *Adansonia*, n° 1: 13 — *Icon.*: l.c.: 15.**keniensis** Schotsm. l.c.: 10 — *Icon.*: l.c.: 11.**oreophila** Schotsm. — *Icon.*: *Bull. Jard. Bot. Natl. Belgique*, 55: 293, 1985.syn.: *C. stagnalis* auct.: Robyns, II. Congo Rwanda-Urundi, *Spermat.*, 7: 351 (1958) p.p.**vulcanicola** Schotsm. — *Icon.*: l.c.: 295, 1985.syn.: *C. stagnalis* auct.: Robyns, l.c.: 351 p.p.

## EST PROBABLEMENT INTRODUIT (TANZANIE):

**Callitriche deflexa** A. Br. ex Hegelm. — Originaire d'Amérique.

## GUNNERA / 1

BADER, F. J. W. (1961). Das Areal der Gattung *Gunnera* L. *Bot. Jahrb. Syst.* 80: 281-293.**Gunnera perpensa** L. — F.T.E.A. — *Icon.*: l.c., Haloragaceae: 2, 1973.

## LAUREMBERGIA / 1

OBERMEYER, A. A. (1973). A note on *Laurembergia repens*. *Bothalia* 11: 116-117.RAYNAL, A. (1965). Les espèces africaines du genre "Laurembergia" Berg. (Haloragaceae) et leur répartition. *Webbia* 19: 683-695.**Laurembergia tetrandra** (Schott) Kanitz — F.C.; Pollen & Spores, 18: 32, 1976 — *Icon.*: F.C., 5: 137, 1966.subsp. **brachypoda** (Welw. ex Hiern) A. Raynalsyn.: *L. repens* Berg. subsp. *brachypoda* (Welw. ex Hiern) Oberm.var. **brachypoda**syn.: *L. angolensis* Schindl.; *L. engleri* Schindl.; *L. villosa* Schindl.var. **mildbraedii** (Schindl.) A. Raynalbas.: *L. mildbraedii* Schindl.

LAUREMBERGIA TETRANDBRA SUBSP. BRACHYPODA

- var. **numidica** (Dur. ex Batt. & Trab.) A. Raynal  
 bas.: *L. numidica* Dur. ex Batt. & Trab.  
 syn.: *L. verticillata* Bouton ex Schindl.; *L. oppositifolia* Schindl.; *L. madagascariensis* Schindl.; *L. gossweileri* Exell

MYRIOPHYLLUM / 3

- AIKEN, S. G. (1978). Pollen morphology in the genus Myriophyllum (Haloragaceae). *Canad. J. Bot.* 56: 976-982.  
 AIKEN, S. G. & J. McNEILL (1980). The discovery of Myriophyllum exalbescens Fernald (Haloragaceae) in Europe and the typification of *M. spicatum* L. and *M. verticillatum* L. *Bot. J. Linn. Soc.* 80: 213-222.  
 FOREST, H. S. (1980). Notes on the phytogeography of Myriophyllum species. *Bot. Soc. Amer. Misc. Ser. Publ.* 158: 37-38.  
 VAN DER MEIJDEN, R. (1969). An annotated key to the south-east Asiatic, Malaysian, Mascarene, and African species of Myriophyllum (Haloragaceae). *Blumea* 17: 303-311.

**Myriophyllum aquaticum** (Vell.) Verdcourt — F.T.E.A. — *Icon.*: l.c., Haloragaceae: 8, 1973.

- bas.: *Enydria aquatica* Vell.  
 syn.: *M. brasiliense* Cambess.

**spicatum** L. — F.C. — *Icon.*: l.c., 5: 133, 1966.  
**verticillatum** L. — *Icon.*: vide Ind. Lond.

THYMELAEACEAE

- ARCHANGELSKII, D. (1966). Pollen grains of Thymelaeaceae. *Bot. Journ. USSR* 51: 484-494.  
 ARCHANGELSKII, D. (1971). Palynotaxonomy of the Thymelaeaceae s.l. in USSR. *Akad. Nauk SSSR Bot. Inst. Komarov, Morfologiya pyl'tsy: ... Thymelaeaceae*: 104-235.  
 AYMOUNIN, G. G. (1965). Diversification, répartition et endémisme chez quelques groupes de Thymélacées de la flore africaino-malgache. *Compt. Rend. Séances Soc. Biogéogr.* 365: 6-21.  
 BORRIS, R. P., G. BLASKÓ & G. A. CORDELL (1988). Ethnopharmacologic and phytochemical studies of the Thymelaeaceae. *J. Ethnopharmacol.* 24: 41-91.  
 BUNNIGER, L. (1972). Untersuchungen über die morphologische Natur des Hypanthiums bei Myrtales- und Thymelaeales-Familien... III. Vergleich mit der Thymelaeaceae. *Beitr. Biol. Pfl.* 48: 79-156.  
 PETERSON, B. (1958). Beiträge zur Kenntnis der Flora von Süd-Rhodesia, Thymelaeaceae. *Bot. Not.* 111: 623-631.  
 PETERSON, B. (1959). Notes sur les Thymélacées de Mozambique. *Bol. Soc. Brot., Sér. 2 A*, 33: 207-221.  
 ROBYNS, A. (1975). Thymelaeaceae centrali-africanae III. *Dicranolepis incisa* sp. nov. et *D. baertsiana* De Wild. & Th. Dur. subsp. *fulva* subsp. nov. *Bull. Jard. Bot. Natl. Belgique* 45: 97-101.  
 WEBERLING, F. & U. HERKOMMER (1989). Untersuchungen zur Infloreszenzmorphologie der Thymelaeaceen. *Trop. Subtrop. Pfl.-Welt* 68: 1-124.

- Arthrosolen* = *Gnidia*  
*Craterosiphon*  
 Dais  
*Dicranolepis*  
 [Englerodaphne] = *Gnidia*  
*Giliodaphne* = *Synandrodaphne*  
*Gnidia*  
*Lasiosiphon* = *Gnidia*; *L. grandifolius* Gilli = Dais  
*Octolepis*  
*Passerina*  
*Peddiea*  
*Struthiola*  
*Synandrodaphne*  
*Synaptolepis*

CRATEROSIPHON / 3

- MENDES, E. (1970). Additions et adnotations florae congolensi. XI. *Craterosiphon quarrei*. *Bol. Soc. Brot., Sér. 2 A*, 44: 106.  
 ROBYNS, A., E. COLOUVAL-ELENKOV & F. MALAISSE (1983). Contribution à l'étude des stomates chez *Craterosiphon* et *Synaptolepis* (Thymelaeaceae, Afrique tropicale). *Bull. Jard. Bot. Natl. Belgique* 53: 165-169.

- Craterosiphon beniense** Domke — F.C. — *Icon.*: Fl. Trop. East Afr., Thymelaeaceae: 9, 1978.  
**devredii** Robyns — F.A.C.  
**louisii** R. Wilczek ex A. Robyns — F.C. — *Icon.*: Fl. Afr. Centr., Thymelaeaceae: 25, 1975.  
**micranthum** Robyns — F.A.C.  
**montanum** Domke — F.C.  
**pseudoscandens** Domke — F.C. — *Icon.*: l.c., 5: 39, 1966.  
**quarrei** Staner — F.C.; *Bol. Soc. Brot., ser. 2 A*, 44: 106, 1970.  
**scandens** Engl. & Gilg — F.W.T.A., éd. 2.  
**schmitzii** Robyns — F.A.C.

ESPÈCES MAL CONNUES:

- Craterosiphon cf. soyauxii** Pearson — F.C.  
 sp. A. — F.T.E.A.  
 cf. *scandens* Engl. & Gilg — F.C. — *Icon.*: l.c., 5: 39, 1966.

DAIS / 1

- PARDY, A. A. (1956). Dais cotinifolia. *Rhodes. Agr. J.* 53: 426.  
 VERDCOURT, B. (1957). Dais cotinifolia. *Kew Bull.* 1956: 453.

**Dais cotinifolia** L. — F.T.E.A. — *Icon.*: l.c., Thymelaeaceae: 17, 1978.  
 syn.: *Lasiosiphon grandifolius* Gilli; *Gnidia grandifolia* (Gilli) Gilli

DICRANOLEPIS / 17

- AYMONIN, G. (1965). Le genre *Dicranolepis* en Afrique équatoriale occidentale (région camerouno-gabonaise). *Webbia* 19: 825-830.

- Dicranolepis angolensis** S. Moore — F.G. (= ? *D. baertsiana*)  
**baertsiana** De Wild. & Th. Dur. — F.G.  
 subsp. *baertsiana*  
 subsp. *fulva* Robyns  
**brixhei** De Wild. — F.A.C.  
**buchholzii** Engl. & Gilg — F.W.T.A., éd. 2 — *Icon.*: Fl. Cam., 5: 29, 1966.  
 syn.: *D. oligantha* Gilg; *D. mannii* Baill. p.p.  
**disticha** Planch. — F.W.T.A., éd. 2 — *Icon.*: Fl. Cam., 5: 29, 1966.  
 syn.: *D. mannii* Baill. p.p.  
**glandulosa** Pears. — F.W.T.A., éd. 2 — *Icon.*: Fl. Cam., 5: 13, 1966.  
**grandiflora** Engl. — F.W.T.A., éd. 2 — *Icon.*: Fl. Cam., 5: 21, 1966.  
**incisa** Robyns — F.T.E.A. — *Icon.*: Fl. Afr. Centr., Thymelaeaceae: 19, 1975.  
**laciniata** Gilg — F.W.T.A., éd. 2 — *Icon.*: Mém. Mus., n.s., Série B, Botanique, 20: 275, 1971.  
**persei** Cumm. — F.W.T.A., éd. 2 — *Icon.*: Ic. Plant. Afric. (I.F.A.N.), 7, n° 153, 1965.  
**polygaloides** Gilg ex Pears. — F.W.T.A., éd. 2 — *Icon.*: Fl. Cam., 5: 13, 1966.  
**pubescens** Pears. — F.W.T.A., éd. 2.  
**pulcherrima** Gilg — F.G. — *Icon.*: Fl. Cam., 5: 17, 1966.  
**pusilla** Aym. — F.G. — *Icon.*: l.c., 11: 83, 1966.  
**soyauxii** Engl. — F.G. — *Icon.*: Fl. Cam., 5: 17, 1966.  
**usambarica** Gilg — F.T.E.A. — *Icon.*: l.c., Thymelaeaceae: 3, 1978.  
**vestita** Engl. — F.W.T.A., éd. 2 — *Icon.*: Fl. Cam., 5: 21, 1966.

ESPÈCES MAL CONNUES:

*Dicranolepis* sp. A. — F.G.  
sp. B. — F.G.

*Dicranolepis adiantoides* Gilg — F.C. (= ? *D. disticha*)  
*montana* Gilg — F.C.  
*pyramidalis* Gilg in Mildbr. — F.A.C.

**GNIDIA / 35**

syn.: *Lasiosiphon* Fres.; *Arthrosolen* C. A. Mey.;  
*Englerodaphne* Gilg

AYMONIN, G. (1966). Sur un *Gnidia* à inflorescence complexe du Cameroun. *Bull. Soc. Bot. France* 112: 321-325.

AYMONIN, G. (1968). Remarques sur la variabilité du *Lasiosiphon kraussianus* et les affinités systématiques du *L. mollissimus*. *Bull. Soc. Bot. France* 114: 221-225.

*Gnidia apiculata* (Oliv.) Gilg — F.C. — *Icon.*: Fl. Trop. East Afr., Thymeleaceae: 20, 1978.

fa. **apiculata**

fa. **pyramidalis** Aym. — *Icon.*: Fl. Cam., 5: 57, 1966.

**bambutana** Gilg & Ledermann ex Engler — *Icon.*: l.c., 5: 63, 1966.

**capitata** L. f. — Peterson, Bot. Not., 111: 627, 1958; Peterson, Bol. Soc. Brot., ser 2 A, 33: 209, 1959.

**chapmanii** Peters. — *Icon.*: Kew Bull., 31: 178, 1976.

**chrysantha** (Solms-Laub.) Gilg — F.T.E.A. — *Icon.*: l.c., Thymeleaceae: 27, 1978.

syn.: *G. ratangensis* Gilg & Dewèvre; *Arthrosolen chrysanthus* Solms-Laub. var. *ignea* (Gilg) Pearson; *A. sphaerantha* Pearson

**eminii** Engl. & Gilg — F.T.E.A. — *Icon.*: l.c., Thymeleaceae: 27, 1978.

**fastigiata** Rendle — F.T.E.A.

**foliosa** (Pearson) Chev. — F.C. — *Icon.*: l.c., 5: 51, 1966.  
bas.: *Arthrosolen foliosus* Pearson

**fruticulosa** Gilg — F.T.A.

**glabra** (Pearson) Gastaldo — A.F.A. — *Icon.*: Webbia, 24: 379, 1969.

bas.: *Lasiosiphon somalensis* var. *glabrus* Pearson

**glauc** (Fres.) Gilg — F.C. — *Icon.*: Fl. Afr. Centr., Thymeleaceae: 61, 1975.

bas.: *Lasiosiphon glaucus* Fres.

**goetzeana** Gilg — F.T.E.A. — *Icon.*: l.c., Thymeleaceae: 20, 1978.

**heterophylla** Gilg — A.F.A. — *Icon.*: Webbia, 25: 352, 1969.

**hockii** de Wild. — F.A.C. — *Icon.*: l.c., Thymeleaceae: 39, 1975.

**involutrata** Steud. ex A. Rich. — F.T.E.A. — *Icon.*: l.c., Thymeleaceae: 20, 1978.

syn.: *G. macrorrhiza* Gilg; *G. schweinfurthii* Gilg; *G. buchananii* Gilg; *G. leiantha* Gilg; *G. huillensis* Gilg

**kasaiensis** S. Moore — F.A.C.

**kraussiana** Meisn. — F.C. — *Icon.*: l.c., 5: 61, 1966.

syn.: *Lasiosiphon kraussianus* (Meisn.) Burt Davy et var. *villosus* Burt Davy

var. **kraussiana**

var. **mollissima** (Bruce) Robyns; Aymonin, Bull. Soc. Bot. France, 114: 242, 1968 — F.A.C.

bas.: *Lasiosiphon mollissimus* Bruce

GNIDIA

**kundelungensis** S. Moore — F.A.C.

**lamprantha** Gilg — F.T.E.A. — *Icon.*: Webbia, 24: 364, 1969.

syn.: *Lasiosiphon lampranthus* (Gilg) Pearson

**latifolia** (Oliv.) Gilg — F.T.E.A. — *Icon.*: Webbia, 24: 364, 1969.

syn.: *Lasiosiphon latifolius* (Oliv.) Brenan; *L. latifolius* (Oliv.) Gilli, non rite public.

**microcephala** Meisn. — F.T.E.A.

syn.: *G. thomsonii* Pearson

**mollis** C. H. Wright — F.T.E.A. — *Icon.*: Bol. Soc. Brot., sér. 2 A, 33, pl. I et II h.t., 1959 (photos).

**montana** Pearson — A.F.A. — *Icon.*: Webbia, 24: 341, 1969.

**oliveriana** Engl. & Gilg — F.A.C.

**poggei** Gilg — F.A.C. — *Icon.*: l.c., Thymeleaceae: 59, 1975.

**quarrei** Rob. — F.A.C.

**rivae** Gilg — A.F.A. — *Icon.*: Webbia, 24: 368, 1969.

**robynsiana** Lisowski, Bull. Jard. Bot. Natl. Belgique, 57: 461, 1987.

**rubrocincta** Gilg — F.T.A.

**somalensis** (Franch. in Révoil) Gilg — A.F.A. — *Icon.*: Franch. in Révoil, Pays Somalis, pl. VI, 1882; Webbia, 24: 376, 379, 1969.

var. **somalensis**

var. **sphaerocephala** (Bak.) Gast.

**stenophylla** Gilg — F.T.E.A. — *Icon.*: l.c., Thymeleaceae: 20, 1978.

syn.: *G. urundiensis* Gilg; *G. claessensii* Staner

**stenophylloides** Gilg — A.F.A. — *Icon.*: Webbia, 24: 341, 1969.

**subcordata** Meisner — F.T.E.A. — *Icon.*: l.c., Thymeleaceae: 20, 1978.

syn.: *Englerodaphne leiosiphon* Gilg; *E. subcordata* (Meisner) Engl.

**usafuae** Gilg — F.T.E.A.

syn.: *G. nutans* Pearson

**welwitschii** Hiern — F.T.A.

*Arthrosolen sphaerocephalus* Bak. = **G. somalensis** (Franch.) Gilg var. **sphaerocephala**

*Gnidia grandifolia* (Gilli) Gilli = **Dais cotinifolia**

*claessensii* Staner = **G. stenophylla**

*macrorrhiza* Gilg = **G. involucrata**

*schweinfurthii* Gilg = **G. involucrata**

*somalensis* var. *glabra* (Pearson) Cuf., nomen = **G. glabra**

**OCTOLEPIS / 2**

**Octolepis casearia** Oliv. — F.W.T.A., éd. 2 — *Icon.*: Fl. Cameroun, 5: 81, 1966.

**decalepis** Gilg — F.W.T.A., éd. 2 — *Icon.*: F.A.C., Thymeleaceae: 5, 1975.

**PASSERINA / 1**

**Passerina montana** Thoday; Peterson, Bot. Not., 111: 630, 1958.

ESPÈCE MAL CONNUE:

*Passerina* sp., Bol. Soc. Brot., ser. 2 A, 33: 214, 1959.

## PEDDIEA / 14

Limites spécifiques très incertaines.

ROBYNS, A. (1964). Thymeleaceae congolanae II. Quatre Peddiea nouveaux. *Bull. Jard. Bot. Etat* 34: 389-395.

*Peddiea africana* Harvey; Peterson, Bot. Not., 111: 623, 1958 — *Icon.*: Hooker's J. Bot., 1, tab. 10, 1840.

*arborescens* Robyns — F.A.C.

*fischeri* Engl. — F.W.T.A., éd. 2 — *Icon.*: F.T.E.A., Thymeleaceae: 13, 1978.

syn.: *P. volkensis* Gilg

*kaniemensis* Robyns — F.A.C.

*kivuensis* Robyns — F.A.C.

*lanceolata* Domke — F.T.E.A.

*montana* Domke — F.T.E.A.

*orophila* Robyns — F.A.C. — *Icon.*: l.c., Thymeleaceae: 29, 1975.

*parviflora* Hook. f. — F.W.T.A., éd. 2.

*polyantha* Gilg — F.T.E.A.

*puberula* Domke — F.T.E.A.

*rapaneoides* Gilg — F.T.E.A. — *Icon.*: Fl. Afr. Centr., Thymeleaceae: 29, 1975.

*subcordata* Domke — F.T.E.A.

*thulinii* Temu — Nord. J. Bot., 9: 405-406, 1989 — *Icon.*: l.c.: p. 406.

ESPÈCE MAL CONNUE:

*Peddiea africana* Harv. var. *schliebenii* Domke

## STRUTHIOLA / 4

PETERSON, B. (1958). Notes on *Struthiola thomsonii*. *Bot. Not.* 111: 419-423.

*Struthiola montana* Peterson

*rhodesiana* Peterson; Bot. Not., 111: 629, 1958.

*scaettae* Staner — F.A.C. — Très voisin de *S. rhodesiana*  
*thomsonii* Oliv. — F.T.E.A. — *Icon.*: l.c., Thymeleaceae: 34, 1978.

syn.: *S. usambarensis* Engl.; *S. ericina* Gilg; *S. stuhlmannii* Gilg; *S. kili-mandscharica* Gilg; *S. amabilis* Gilg; *S. gilgiana* Pearson; *S. albersii* Pearson; *S. volkensis* Winkler

ESPÈCE MAL CONNUE:

*Struthiola* sp., Bol. Soc. Brot., ser. 2 A, 33: 215, 1959.

## SYNANDRODAPHNE / 1

*Synandrodaphne paradoxa* Gilg — F.A.C. — *Icon.*: l.c., Thymeleaceae: 7, 1975.

## SYNAPTOLEPIS / 4

ROBYNS, A., E. COLONVAL-ELENKOV & F. MALAISSE (1983). Vide *Craterosiphon*.

*Synaptolepis alternifolia* Oliv. — F.T.E.A. — *Icon.*: l.c., Thymeleaceae: 7, 1978.

*kirkii* Oliv. — F.T.E.A. — *Icon.*: l.c., Thymeleaceae, 7, 1978.

syn.: ? *S. pachyphylla* Gilg; ? *S. macrocarpa* Gilg

## SYNAPTOLEPIS

*oliveriana* Gilg — Peterson, Bol. Soc. Brot., ser. 2 A, 33: 218, 1959 — *Icon.*: Engler & Drude, Veg. der Erde, 9, Pfl. Afr., 3 (2): 639, 1921.

*retusa* H. H. W. Pearson — F.W.T.A., éd. 2.

EST UN NOMEN:

*Synaptolepis angolensis* Domke ex v. Nolde

## NYCTAGINACEAE

QUÉZEL, P. & S. SINTÈS (1969). Les Nyctaginacées d'Afrique du Nord. *Bull. Soc. Hist. Nat. Afrique Nord* 50: 222-256.

**Boerhavia**  
[**Bougainvillea**]  
**Commicarpus**  
[**Mirabilis**]  
**Pisonia**  
**Selinocarpus**

## BOERHAVIA / 5

BERHAUT, J. (1953). Les *Boerhavia* (Nyctaginacées) du Sénégal. *Bull. Soc. Bot. France* 100: 48.

BERHAUT, J. (1958). Sur les *Boerhavia* du Sénégal. *Bull. Soc. Bot. France* 105: 31-33.

CHRTEK, J. (1972). Anmerkungen zu den Gattungen *Boerhavia* und *Carduncellus* in Ägypten und Sudan. *Folia Geobot. Phytotax.* 7: 317-318.

FOSBERG, F. R. (1978). Studies in the Genus *Boerhavia* L. (Nyctaginaceae), 1-5. *Smithsonian Contr. Bot.* 39, 1 fasc., 19 p.

*Boerhavia coccinea* Mill. — F.W.T.A., éd. 2 — *Icon.*: l.c., 1 (1): 177, 1954.

var. **coccinea**

var. **pubescens** (Choisy) Cuf.

bas.: *B. adscendens* Willd. var. *pubescens* Choisy

**diffusa** L. — F.W.T.A., éd. 2 — *Icon.*: Troupin, Fl. Rwanda, 1: 207, 1978; Fl. Zambesiaca, 9 (1): 23, 1988.

var. **diffusa**

var. **ehrenbergerii** (Asch. & Graebn.) Cuf.

bas.: *B. repens* L. var. *ehrenbergerii* Asch. & Graebn.

var. **minor** (Del.) Cuf.

bas.: *B. repens* L. var. *minor* Del.

var. **undulata** (Asch. & Graebn.) Cuf.

bas.: *B. repens* L. var. *undulata* Asch. & Graebn.

var. **acuta** Balle

var. **hirta** Balle

**erecta** L. — F.W.T.A., éd. 2 — *Icon.*: Berhaut, Fl. illustr. Sénégal; 6: 580, 1978.

**repens** L. — F.W.T.A., éd. 2 — *Icon.*: Zohary, Fl. Palaest., 1: 86, 1966.

subsp. **repens**

subsp. **diandra** (L.) Maire & Weiller

bas.: *B. diandra* L.

syn.: *B. vulvariifolia* Poiret

subsp. **viscosa** "(Choisy) Maire"

syn.: *B. coccinea* Mill. var. *viscosa* (Lag. & Rodr.) R. M. Mosc.; *B. diffusa* L. var. *viscosa* "(Choisy) Cuf."

**rubicunda** Steud. — Fosberg, l.c.: 13, 1978 — *Icon.*: Quézel & Sintès, l.c., 50: 229, 1959.

syn.: *B. elegans* Choisy in A. DC., nom. superfl. illegit.

var. **rubicunda**

## ESPÈCES MAL CONNUES:

- Boerhavia graminicola* Berh. (= ? forme de *B. coccinea* Mill.)  
— **Icon.**: Berhaut, Fl. illustr. Sénégal, 6: 582, 1979.  
*subumbellata* Heimerl ex Engl. nom. nud.

## [BOUGAINVILLEA]

GILLIS, W. T. (1976). Bougainvilleas of cultivation. *Baileya* 20: 34-41.

## SONT CULTIVÉS:

- Bougainvillea fastuosa** Hérinca — Fl. illustr. Sénégal — **Icon.**: l.c., 6: 568, 1979.  
**glabra** Choisy. — Fl. Sénégal, éd. 2 — **Icon.**: Mém. Mus. Natl. Hist. Nat., n.s., Sér. B, Botanique, 20: 279, 1971.  
**pomacea** Choisy. — Fl. Sénégal, éd. 2 — **Icon.**: Berhaut, Fl. illustr. Sénégal, 6: 573, 1979.  
**spectabilis** Willd. — F.C.B.R.-U. — **Icon.**: Troupin, Fl. Rwanda, 1: 204, 1978.

## \*COMMICARPUS / 13

- LEBRUN, J.-P. & A. L. STORK (1989). La véritable identité de *Selinocarpus somalensis* Chiov. (Nyctaginaceae). *Bull. Mus. Natl. Hist. Nat., Paris*, Sér. 11, Sect. B, *Adansonia* 2: 213-215. Voir *Selinocarpus*.  
MEIKLE, R. D. (1974). Notes on two *Commicarpus* species (Nyctaginaceae). *Kew Bull.* 29: 83-97.  
MEIKLE, R. D. (1978). A key to *Commicarpus*. *Notes Roy. Bot. Gard. Edinburgh* 36: 235-249.  
MEIKLE, R. D. (1983). Additional notes on *Commicarpus* (Nyctaginaceae). *Kew Bull.* 38: 481-484.

- Commicarpus ambiguus** Meikle, *Kew Bull.*, 38: 481, 1983 — **Icon.**: l.c.: 482.<sup>1</sup>  
**helenae** (Roem. & Schult.) Meikle — **Icon.**: F.C.B.R.-U., 2: 87, 1951; *Bull. Soc. Hist. Nat. Afr. Nord*, 50: 243, 1959.  
syn.: *C. stellatus* Berhaut; *C. verticillatus* auct. mult. non (Poir.) Standl.  
var. **helenae**  
var. **barbatus** Meikle, *Kew Bull.*, 34: 343, 1979; idem, 38: 483, 1983.  
**grandiflorus** (A. Rich.) Standl. — **Icon.**: *Notes Roy. Bot. Gard. Edinburgh*, 36: 240, 1978.  
**greenwayi** Meikle — **Icon.**: *Notes Roy. Bot. Gard. Edinburgh*, 36: 236, 1978.  
**pedunculatus** (A. Rich.) Cuf. — **Icon.**: Troupin, Fl. Rwanda, 1: 207, 1978.  
syn.: *Boerhavia pedunculosa* A. Rich.  
**pentandrus** (Burch.) Heim. — **Icon.**: *Notes Roy. Bot. Gard. Edinburgh*, 36: 240, 1978.  
**pilosus** (Heim.) Meikle — **Icon.**: *Notes Roy. Bot. Gard. Edinburgh*, 36: 242, 1978.  
**plumbagineus** (Cav.) Standl. — **Icon.**: Troupin, Fl. Rwanda, 1: 207, 1978.  
syn.: *Commicarpus verticillatus* (Poir.) Standl. [incl. var. *glandulosus* (Franch.) Cuf. ?]  
var. **plumbagineus**  
var. **trichocarpus** (Heim.) Meikle  
bas.: *Boerhavia plumbaginea* Cav. var. *trichocarpa* Heim.  
**raynalii** Lebrun & Meikle, *Bull. Mus. Natl. Hist. Nat. Paris*, 4 (4): 41-42, 1982; *Kew Bull.*, 38: 483, 1983 — **Icon.**: *Bull. Mus. Natl. Hist. Nat. Paris*, 4 (4): 42.  
**reniformis** (Chiov.) Cuf. — **Icon.**: *Notes Roy. Bot. Gard. Edinburgh*, 36: 242, 1978.  
syn.: *Boerhavia reniformis* Chiov.

## COMMICARPUS

- sinuatus** Meikle — **Icon.**: *Kew Bull.* 29: 84, 1974.  
syn.: ? *C. africanus* (Lour.) Dandy var. *sinuato-lobatus* (Chiov.) Cuf.; *C. plumbagineus* (Cav.) Standl. var. *viscosus* (Ehrenb.) Robyns; *Boerhavia sinuata* (Meikle) Greuter & Burdet, *Willdenowia*, 14: 448, 1987; *Commicarpus ehrenbergii* Täckh. & Boulos  
**squarrosus** (Heim.) Standl. — **Icon.**: *Notes Roy. Bot. Gard. Edinburgh*, 36: 242, 1978.  
syn.: *C. verticillatus* (Poir.) Standl. var. *puberulus* Hutch. & E. A. Bruce  
**stenocarpus** (Chiov.) Cuf. — *Kew Bull.*, 29: 64 et 85, 1974 — **Icon.**: l.c., 86 (1974).  
bas.: *Boerhavia stenocarpa* Chiov.

## ESPÈCES MAL CONNUES:

- Commicarpus africanus* (Lour.) Dandy; basé sur *Boerhavia africana* Lour.; c'est probablement un *Boerhavia* [syn.: *C. africanus* (Lour.) Cuf.]  
*montanus* Bruneau de Miré, Gillet & Quézel (= ? *C. grandiflorus* (A. Rich.) Standl. ou *C. plumbagineus* (Cav.) Standl.) incl. var. *obovatus* Quézel, *Inst. Rech. Sah., Mém.*, 4: 130, 1958, et var. *lanceolatus* B. de M., G. & Q., *J. Agric. Trop.*, 4: 154, 1957 — **Icon.**: *Inst. Rech. Sah., Mém.*, 4: 131, 1958.  
sp. (Cufodontis E.P.A.).

## [MIRABILIS]

## EST CULTIVÉ:

- Mirabilis jalapa** L. — F.C.B.R.-U. — **Icon.**: Troupin, Fl. Rwanda, 1: 204, 1978.

## PISONIA / 1

- HUNT, D. R. (1967). Tropical African Plants: XXVIII. *Kew Bull.* 21: 251.  
STEMMERIK, J. (1964). Flora malesianae precursores XXXVIII. Notes on *Pisonia* in the Old World (Nyctaginaceae). *Blumea* 12: 275-284.

- Pisonia aculeata** L. — F.W.T.A., éd. 2 — **Icon.**: *Fl. Zambesiaca*, 9 (1): 26, 1988.

## SELINOCARPUS / 1

LEBRUN, J.-P. & A. L. STORK (1989). Vide *Commicarpus*.

- Selinocarpus somalensis** Chiov. — **Icon.**: Chiovenda, Fl. Somalia, 1, tab. XXXIII h.t., 1929.  
syn.: *Commicarpus somalensis* (Chiov.) Lebrun & Stork in *Bull. Mus. Natl. Hist. Nat., Paris*, Sér. 11, Sect. B, *Adansonia*, 2, 213-215, 1989 (combinaison sans objet, les légendes de la planche de Chiovenda étant inversées, ce qui nous a échappé).

## PROTEACEAE

HABER, J. (1967). The comparative anatomy and morphology of the flowers and inflorescences of the Proteaceae. III. Some African taxa. *Phytomorphology* 16: 490-527.

JOHNSON, L. A. S. & B. G. BRIGGS (1975). On the Proteaceae — the evolution and classification of a southern family. *Bot. J. Linn. Soc.* 70: 83-182.

<sup>1</sup>Sauf probablement la figure B.



- LEVYNS, M. (1958). The phytogeography of members of Proteaceae in Africa. *J. South Afr. Bot.* 24: 1-9.
- RAO, C. (1968). Origin and spread of the Proteaceae. *Proc. Nat. Inst. Sci. India, Ser. B* 33: 219-251.
- ROUSSEAU, F. (1970). *The Proteaceae of South Africa*, 1 vol., 110 p. Purnell, Cape Town, etc.

Faurea  
[Grevillea]  
Leucospermum  
Protea

FAUREA / 14

- MARNER, S. K. (1989). New and noteworthy species of Faurea (Proteaceae) from the evergreen forests of Malawi and elsewhere. *Bull. Jard. Bot. Natl. Belgique* 59: 427-431.
- ROURKE, J. (1973). Faurea, a possible ancestor of the Protea. *Veld & Flora* 3: 28-29.

**Faurea arborea** Engl. — F.T.A.

**argentea** Hutch. — *Icon.*: Kew Bull., 1931: 232.

**decipiens** C. H. Weight — F.T.A.

**delevoyi** De Wild.

syn.: *F. saligna* Harv. var. *platyphylla* Welw. ex Hiern; *F. saligna* subsp. B sensu White, For. Fl. N. Rhod.: 36, 1962; *F. saligna* subsp. 1 sensu Drummond, *Kirkia*, 10: 235, 1975.

**discolor** Welw. — F.T.A.

**intermedia** Engl. & Gilg — F.C.R.-U.

**letouzeyi** Aubr. sine descr. lat. — Fl. For. Soud.-Guin.

**lucida** De Wild. — F.C.R.-U.

**racemosa** Farmar — F.T.A.; *Bull. Jard. Bot. Natl. Belgique*, 59: 428, 1989.

**rochetiana** (A. Rich.) Chiov. ex Pichi-Sermolli

subsp. **rochetiana**

subsp. **speciosa** (Welw.) Troupin, *Bull. Jard. Bot. Natl. Belgique*, 45: 233, 1975; Pardy, *Rhod. Agr. J.*, 50: 326, 1953.

bas.: *F. speciosa* Welw.

**rubriflora** Marner, l.c.: 429, 1989.

syn.: *F. forficuliflora* sensu Drummond, *Kirkia*, 10: 235, 1975, non Bak.

**saligna** Harv. — F.C.R.-U.; Pardy, *Rhod. Agr. J.*, 52: 37, 1955 — *Icon.*: Aubréville, *Fl. Forest. Soudan-Guin.*: 67, 1950.

**usambarensis** Engl. — F.T.A.

**wentzeliana** Engl. — F.T.A.; *Bull. Jard. Bot. Natl. Belgique*, 59: 428, 1989.

\*[GREVILLEA]

EST CULTIVÉ:

**Grevillea robusta** A. Cunn. — F.C.R.-U. (chêne argenté) — *Icon.*: *Fl. Libya*, 146: 3, 1989.

LEUCOSPERMUM / 1

ROURKE, J. P. (1972). Taxonomic studies on Leucospermum R. Br. *J. South Afr. Bot., Suppl. Vol* 8.

**Leucospermum saxosum** S. Moore

PROTEA / 25

- BEARD, J. S. (1963). The genus Protea in tropical Africa. *Kirkia* 3: 138-206.
- BRUMMITT, R. K. (1976). A minor adjustment in Protea angolensis (Proteaceae) in Notes arising from the Wye College expedition to Malawi. *Kew Bull.* 31: 175.
- CHISUMPA, S. M. & R. K. BRUMMITT (1987). Taxonomic notes on tropical African species of Protea. *Kew Bull.* 42: 815-853.
- ROURKE, J. P. (1980). *The Proteas of Southern Africa*. Cape Town, Johannesburg & London.

**Protea angolensis** Welw.; *Kew Bull.*, 42: 820, 1987.

var. **angolensis**

syn.: *P. angolensis* var. *albiflora* Engl.; *P. chionantha* Engl. & Gilg; *P. urundinensis* Hauman; *P. angolensis* var. *glabribractea* Hauman, *Fl. Congo Belge*, 1: 242, 1948, sine descript. lat.

var. **roseola** Chisumpa & Brummitt, l.c.: 823, 1987.

var. **divaricata** (Engl. & Gilg) Beard

bas.: *P. chionantha* var. *divaricata* Engl. & Gilg

var. **trichanthera** (Bak.) Brummitt — *Icon.*: *Fl. Congo Belge Rwanda-Ur.*, 1: 243, 1948.

bas.: *P. trichanthera* Bak.

syn.: *P. homblei* De Wild.; *P. angolensis* fa. *trichanthera* (Bak.) Beard

**argyrea** Hauman

subsp. **argyrea**

subsp. **zambiana** Chisumpa & Brummitt, l.c.: 834, 1987.

**asymmetrica** Beard

**baumii** Engl. & Gilg; *Kew Bull.*, 42: 838, 1987.

subsp. **baumii**

subsp. **robusta** Chisumpa & Brummitt, l.c.: 839, 1987.

**caffra** Meisn.; *Kew Bull.*, 42: 828, 1987.

subsp. **caffra**

subsp. **gazensis** (Beard) Chisumpa & Brummitt, l.c.: 830, 1987.

bas.: *P. gazensis* Beard

subsp. **nyasae** (Rendle) Chisumpa & Brummitt, l.c.: 830, 1987.

bas.: *P. nyasae* Rendle

subsp. **mafingensis** Chisumpa & Brummitt, l.c.: 830, 1987.

subsp. **kilimandscharica** (Engl.) Chisumpa & Brummitt, l.c.: 830, 1987.

bas.: *P. kilimandscharica* Engl.

**dekindtiana** Engl.

**enervis** Wild — *Icon.*: *Bol. Soc. Brot.*, ser. 2 A, 30, tab. I h.t., 1956.

**flavopilosa** Beard

**gaguedi** Gmel.; von Breitenbach, *Trees S. Afr.*, 27: 75, 1976 — *Icon.*: Beard, *Fl. Pl. Afr.*, 32, 128: pl. 1280, 1958.

syn.: *P. manikensis* De Wild.; *P. leucoblepharis* (Hiern) Bak. (vide: *Kew Bull.*, 42: 833, 1987).

**heckmanniana** Engl.; *Kew Bull.*, 42: 844, 1987.

subsp. **heckmanniana**

syn.: *P. salicifolia* Mildbr.

subsp. **angustifolia** (Hauman) Chisumpa & Brummitt

bas.: *P. heckmanniana* var. *angustifolia* Hauman

**inyanganiensis** Beard

PROTEA

- kibarensis** Hauman; Kew Bull., 42: 845, 1987.  
 subsp. **kibarensis**  
 subsp. **cuspidata** (Beard) Chisumpa & Brummitt, l.c.: 845, 1987.  
 bas.: *P. cuspidata* Beard
- linearifolia** Engl.  
**mediensis** Oliv.; Kew Bull., 42: 818, 1987; incl. var. *clausensii* De Wild., var. *villosa* (Engl.) Hauman  
 syn.: *P. bequaerti* De Wild. incl. var. *villosa* Hauman  
 subsp. **mediensis**  
 subsp. **occidentalis** (Beard) Chisumpa & Brummitt, l.c.: 819, 1987.  
 bas.: *P. occidentalis* Beard; *P. angolensis* Burtt Davy & Hoyle et auct., non Welw.  
 intermédiaires entre les subsp. **mediensis** et **occidentalis**  
 syn.: *P. elliotii* C. H. Wright; *P. argyrophaea* Hutch.; *P. elliotii* var. *angustifolia* Keay; *P. mediensis* var. *elliottii* (C. H. Wright) Beard; *P. mediensis* var. *angustifolia* (Keay) Beard
- matonchiana** Chisumpa & Brummitt — *Icon.*: Kew Bull., 42: 847, 1987.
- micans** Welw.; Kew Bull., 42: 842, 1987.  
 subsp. **micans**  
 syn.: *P. albida* De Wild.  
 subsp. **trichophylla** (Engl. & Gilg) Chisumpa & Brummitt  
 bas.: *P. trichophylla* Engl. & Gilg  
 syn.: *P. lemairei* sensu Beard, Kirkia, 3: 171, 1963 pro parte quoad Kässner 1556 et spec. Zamb. et Tanz. sed typo excl.  
 subsp. **lemairei** (De Wild.) Chisumpa & Brummitt, l.c.: 842, 1987.  
 bas.: *P. lemairei* De Wild.  
 subsp. **suffruticosa** (Beard) Chisumpa & Brummitt, l.c.: 843, 1987.  
 bas.: *P. suffruticosa* Beard  
 subsp. **makutensis** Chisumpa & Brummitt, l.c.: 843, 1987.
- minima** Hauman  
**ongotium** Beard  
**paludosa** (Engl. ex Hiern) Bak.; Kew Bull., 42: 848, 1987.  
 subsp. **paludosa**  
 subsp. **secundiflora** (Hauman) Chisumpa & Brummitt, l.c.: 849, 1987.  
 bas.: *P. secundiflora* Hauman  
 subsp. **kolweziensis** Chisumpa & Brummitt, l.c.: 850, 1987.
- petiolaris** (Engl. ex Hiern) Bak.; Pardy, Rhod. Agr. J., 53: 436 (1956); Kew Bull., 42: 824, 1987.  
 subsp. **petiolaris**  
 subsp. **elegans** Chisumpa & Brummitt, l.c.: 825, 1987.
- poggei** Engl.; Kew Bull., 42: 851, 1987.  
 subsp. **poggei**  
 syn.: *P. vernicosa* Hauman; *P. haemantha* subsp. *vernicosa* (Hauman) Beard  
 subsp. **haemantha** (Engl. & Gilg) Chisumpa & Brummitt  
 bas.: *P. haemantha* Engl. & Gilg

PROTEA POGGEI

- subsp. **mwinilungensis** Chisumpa & Brummitt, l.c.: 852, 1987.  
 subsp. **heliophila** Chisumpa & Brummitt, l.c.: 852, 1987.  
**praticola** Engl.; Kew Bull., 42: 838, 1987.  
 syn.: *P. wentzeliana* var. *prostrata* Beard  
**rupestris** R. E. Fries  
**welwitschii** Engl.; Kew Bull., 42: 831, 1987.<sup>1</sup>  
 subsp. **welwitschii**  
 subsp. **adolphi-friderici** (Engl.) Beard  
 bas.: *P. abyssinica* var. *adolphi-friderici* Engl.  
 subsp. **meliadora** (Engl. & Gilg) Beard  
 bas.: *P. meliadora* Engl. & Gilg  
**wentzeliana** Engl.; Kew Bull., 42: 836, 1987.  
 syn.: *P. rubrobracteata* Engl.; *P. kingaensis* Engl. (*hingaensis*); *P. crinita* Beard 1963 nom. illegit. (non Thunb. 1781); *P. neocrinita* Beard

*Protea abyssinica* Willd var. *adolphi-friderici* Engl. = **P. welwitschii**

- argyrophaea* Hutch. = **P. mediensis** var. **elliottii**  
*bianoensis* De Wild. = **P. angolensis** var. **divaricata** (Engl. & Gilg) Beard fa. **divaricata**  
*chionantha* Engl. & Gilg var. *divaricata* Engl. & Gilg = **P. congolensis** Welw. var. **divaricata** (Engl. & Gilg) Beard fa. **divaricata**  
*elliottii* C. H. Wright = **P. mediensis** Oliv. var. **elliottii**  
*elliottii* var. *angustifolia* Keay = **P. mediensis** Oliv. var. **angustifolia**  
*goetzeana* Engl. = **P. welwitschii** Engl. subsp. **goetzeana**  
*homblesi* De Wild. = **P. angolensis** Welw. var. **divaricata** (Engl. & Gilg) Beard fa. **trichanthera**  
*meliadora* Engl. & Gilg = **P. welwitschii** Engl. subsp. **meliadora**  
*welwitschii* Engl. = **P. welwitschii** Engl. aggregate species subsp. **welwitschii**

HYBRIDE POSSIBLE:

**Protea welwitschii** × **angolensis** (vide Beard, Kirkia, 3: 152, 1963) — Zimbabwe.

DILLENIACEAE

DICKISON, W. C., J. W. NOWICKE & J. J. SKVARLA (1982). Pollen morphology of the Dilleniaceae and Actinidiaceae. *Amer. J. Bot.* 69: 1055-1073.

[*Dillenia*]  
 Tetracera

[DILLENIA]

EST CULTIVÉ:

**Dillenia indica** L. — *Icon.*: vide Ind. Lond.

<sup>1</sup>Espèce variable au sein de laquelle divers auteurs ne reconnaissent pas de sous-espèces; au plus peut-on reconnaître des "tendances" régionales.

## TETRACERA / II

- KANKONDE, M. (1984). Contribution à l'étude de la pharmacopée zairoise traditionnelle. Les Dilleniaceae médicinales du Kasaï occidental. *Jatba* 31: 257-260.  
 KUBITZKI, K. (1970). Die Gattung Tetracera (Dilleniaceae). *Mitt. Bot. Staatssamml. München* 8: 1-98.

## Tetracera affinis Hutch.

**alnifolia** Willd. — *Icon.*: Fl. West Trop. Afr., éd. 2, 1 (1): 181, 1954.

syn.: *T. djalonica* A. Chev. ex Hutch. & Dalz.; *T. podotricha* Gilg; *T. alnifolia* var. *podotricha* (Gilg) Staner

subsp. **alnifolia**

subsp. **dinklagei** (Gilg) Kubitzki

bas.: *T. dinklagei* Gilg

**boiviniana** Baill. — *Icon.*: Engler & Drude, Veg. der Erde, 9, Pfl. Afr., 1 (1): 393, 1910.

**eriantha** (Oliv.) Hutch.

**leiocarpa** Stapf

**littoralis** Gilg — Luke, Utafiti, 1: 69, 1988 — *Icon.*: Fl. Trop. East Afr., Dilleniaceae: 2, 1968.

**masuiana** De Wild. & Th. Dur. — *Icon.*: Fl. Zambesiaca, 1 (1): 105, 1960.

**poggei** Gilg

**potatoria** Afzel. ex G. Don — *Icon.*: Berhaut, Fl. illustr. Sénégal, 3: 320, 1975.

**rosiflora** Gilg — *Icon.*: Fl. Congo, Rw. Bur., Dillen., pl. I face p. 4, 1967.

**stuhlmanniana** Gilg

syn.: *T. potatoria* auct.: Hutch. & Dalz., Fl. West Trop. Afr., éd. 2, 1: 180 (1954) p.p.

## ESPÈCES MAL CONNUES:

*Tetracera bussei* Gilg

*calothyrsa* Gilg & Lederm. ex Engl.

## PITTOSPORACEAE

## PITTOSPORUM / 5

- CUFODONTIS, G. (1952). Revision der afrikanischen Arten von Pittosporum. *Feddes Repert.* 55: 27-113.  
 CUFODONTIS, G. (1960). Über den Umfang und die natürliche Verbreitung der Gattung Pittosporum. *Bol. Soc. Brot.*, Sér. 2 A, 34: 159-177.  
 CUFODONTIS, G. (1962). On the extent and the natural distribution of the genus "Pittosporum": a résumé. *Compt. Rend. IV<sup>e</sup> Réunion A.E.T.F.A.T., Lisbonne et Coimbre*, 1961: 319-320.  
 FARIA, T. (1973). Revisão das Pittosporaceae de Moçambique. *Agron. Moçamb.* 7: 97-103.  
 FRIIS, I. (1987). A reconsideration of Pittosporum in Africa and Arabia. *Kew Bull.* 42: 319-335.

**Pittosporum abyssinicum** Del. — *Icon.*: Fl. Trop. East Afr., Pittospor.: 11, 1966.

syn.: *P. tomentosum* Engl., nom. illegit. non Bonpl.; *P. engleri* Léon. ex Cuf.; *P. abyssinicum* subsp. *engleri* (Cuf.) Cuf.; *P. lanatum* var. *engleri* (Cuf.) Cuf.; *P. lanatum* Hutch. & Bruce; *P. abyssinicum* subsp. *lanatum* (Hutch. & Bruce) Cuf.; *P. cardiocarpum* Cuf.; *P. abyssinicum* subsp. *cardiocarpum* (Cuf.) Cuf.; *P. fulvo-tomentosum* Engl.; *P. abyssinicum* subsp. *fulvo-tomentosum* (Engl.) Cuf.; *P. abyssinicum* subsp. *gilletii* Cuf.; ? *P. fragrantissimum* Engl.

## PITTOSPORUM

**cacondense** Exell & Mendonça

**goetzei** Engl.

**mildbraedii** Engl. — *Icon.*: Mildbraed, Deutsch. Zentral-Afr. Exped. 1907-08, 2, tab. 19, 1911.

**viridiflorum** Sims — *Icon.*: Hutchinson, Fam. Flow. Pl., 1, Dicot.: 157, 1926; Fl. Ethiop., 3: 3, 1989.

"viridiflorum"

syn.: *P. commutatum* Putt.; *P. viridiflorum* var. *commutatum* (Putt.) Moeser; *P. abyssinicum* var. *angolense* Oliv.; *P. viridiflorum* subsp. *angolense* (Oliv.) Cuf.; *P. malosanam* Bak.; *P. viridiflorum* subsp. *malosanum* (Bak.) Cuf.; *P. viridiflorum* var. *malosanum* (Bak.) Cuf.; *P. antunesii* Engl.; *P. kruegeri* Engl.; *P. feddeanum* Pax; *P. viridiflorum* subsp. *feddeanum* (Pax) Cuf.; *P. vosseleri* Engl.; *P. viridiflorum* var. *kruegeri* (Engl.) Moes. ex Engl.; *P. quartinianum* Cuf.; *P. viridiflorum* subsp. *quartinianum* (Cuf.) Cuf.; *P. viridiflorum* subsp. *afroorientale* Cuf.; *P. viridiflorum* var. *afroorientale* (Cuf.) Cuf.; *P. viridiflorum* subsp. *somalense* Cuf.

"mannii" — *Icon.*: Fl. West Trop. Afr., éd. 2, 1 (1): 182, 1954.

syn.: *P. mannii* Hook. f.; *P. dalzielii* Hutch.; *P. viridiflorum* subsp. *dalzielii* (Hutch.) Cuf.

"lynesei"

syn.: *P. lynesei* Cuf.

"ustulatum"

syn.: *P. ustulatum* Cuf.

"ripicolum" — *Icon.*: Bull. Jard. Bot. Etat, Bruxelles, 20: 49, 1950.

syn.: *P. ripicolum* Léon.; *P. mannii* subsp. *ripicolum* (Léon.) Cuf.; *P. ripicolum* subsp. *katangense* Léon.

"rhodesicum"

syn.: *P. rhodesicum* Cuf.; *P. kapiense* Cuf.

"spathicalyx" — *Icon.*: Fl. Rwanda, 1: 342, 1978.

syn.: *P. spathicalyx* De Wild.

## COCHLOSPERMACEAE

- POPPEndIECK, H.-H. (1980). A monograph of the Cochlospermaceae. *Bot. Jahrb. Syst.* 101: 191-265.  
 ROBYNS, W. (1963). Cochlospermaceae congolanae. *Bull. Jard. Bot. Etat Bruxelles* 33: 417-420.  
 TISSERANT, C. (1955). Les Cochlospermum de l'Ouest africain (Cochlospermaceae). *Bull. Soc. Bot. France* 102: 340-345.

## COCHLOSPERMUM / 5

**Cochlospermum angolense** Welw. ex Oliv. — F.C.R.B.

**intermedium** Mildbr. — F.C. — *Icon.*: l.c., 21: 27, 1980.

**planchonii** Hook. f. — F.W.T.A., éd. 2 — *Icon.*: l.c., 1 (1): 184, 1954.

**tinctorium** Perr. ex A. Rich. — F.W.T.A., éd. 2 — *Icon.*: l.c., 1 (1): 184, 1954.

**wittei** Robyns — F.C.R.B. — *Icon.*: Bot. Jahrb. Syst., 101: 232, 1980.

subsp. **incanum** (Robyns) Popp.

subsp. **wittei**

bas.: *C. incanum* Robyns

SONT CULTIVÉS:

**Cochlospermum religiosum** (L.) Alston  
syn.: *C. gossypium* DC.  
**vitifolium** (Willd.) Sprengel

**[ B I X A C E A E ]**

[Bixa]  
*Centropacus* = *Euphorbiaceae*

**[BIXA]**

EST CULTIVÉ:

**Bixa orellana** L. — F.W.T.A., éd. 2 — *Icon.*: Fl. Cameroun, 19: 65, 1975.

syn.: *B. katangensis* Delpierre

**FLACOURTIACEAE**

DE WILDE, W. J. J. O. (1971). The systematic position of tribe Pariopsieae, and a key to the genera of Passifloraceae. *Blumea* 19: 99-104.

KEATING, R. C. (1973). Pollen morphology and relationships of the Flacourtiaceae. *Ann. Missouri Bot. Gard.* 60: 273-305.

LEMKE, D. E. (1988). A synopsis of Flacourtiaceae. *Aliso* 12: 29-43.

LETOUZEY, R., N. HALLÉ & G. CUSSET (1969). Phyllobotryae (Flacourtiaceae) d'Afrique centrale; variations morphologiques et biologiques, conséquences taxonomiques. *Adansonia*, Sér. 2, 9: 515-537.

PELLEGRIN, F. (1953). Les Flacourtiacées du Gabon. *Mém. Soc. Bot. France* 1952: 105-121.

TISSERANT, Ch. & R. SILLANS (1953). Sur quelques Flacourtiacées de l'Oubangui-Chari. *Bull. Soc. Bot. France* 99: 285-286.

TISSERANT, Ch. & R. SILLANS (1955). Matériaux pour la flore de l'Oubangui-Chari (Flacourtiaceae). *Not. Syst.* 15: 93-103.

VAN HEEL, W. A. (1977). Flowers and fruits in Flacourtiaceae III. Some Onco-beae. *Blumea* 23: 349-369.

ZOPERNICK, B. (1978). Typen und Typoide der Flacourtiaceae im Generalherbar des Botanischen Museums Berlin-Dahlem. *Willdenowia* 8: 409-424.

**Aphloia**  
**Bivinia**  
**Buchnerodendron**  
*Calantica* = *Bivinia*  
**Caloncoba**  
**Camptostylus**  
**Casearia** (vide *Keayodendron*)  
*Chlanis* = *Xylothea*  
**Dasylepis**  
**Dovyalis**  
**Flacourtia**  
**Gerrardina**  
**Grandidiera**  
**Homalium**  
**Keayodendron**  
**Kiggelaria**  
**Lindackeria**  
**Ludia**  
*Marquesia* = *Dipterocarpaceae*  
**Mocquersia**  
**Oncoba**  
**Ophiobotrys**  
*Paraphyadanthé* = *Caloncoba*  
**Peterodendron**  
**Phylloclinium**  
**Phyllobotryum**  
**Pogea**  
*[Pyramidocarpus]* = *Dasylepis*  
**Rawsonia**  
**Scolopia**  
**Scottelia**  
*Soyauxia* = *Medusandraceae*  
**Trichostephanus**  
**Trimeria**  
**Xylothea**

**Flacourtiaceae** mises dans les **Samydeaceae**:  
**Casearia**  
**Homalium**

**Passifloraceae** mises dans les **Flacourtiaceae** par divers auteurs:

**Paropsia**  
**Paropsiopsis**  
**Smeathmannia**  
**Barteria**

**Dioncophyllaceae** mises dans les **Flacourtiaceae**:  
**Dioncophyllum**

**Medusandraceae** mises dans les **Flacourtiaceae**:  
**Soyauxia**

**Centropacus**: vide **Euphorbiaceae**

**APHLOIA / 1**

PARDY, A. A. (1956). *Aphloia myrtiflora*. *Rhodesia Agric. J.* 53: 953.

**Aphloia theiformis** (Vahl) Benn. — F.T.E.A., Flacourtiaceae: 56, 1975. — *Icon.*: Engler & Drude, *Veg. der Erde*, 9, Pfl. Afr., 3 (2): 585, 1921.

syn.: *A. myrtiflora* Galpin

**BIVINIA / 1**

HUTCHINSON, J. (1941). *Calantica* and *Bivinia*. *J. Bot.* 79: 117-118.

**Bivinia jalbertii** Tul. — F.T.E.A. — *Icon.*: l.c., Flacourtiaceae: 52, 1975.

syn.: *Calantica jalbertii* (Tul.) Baill.

**BUCHNERODENDRON / 2**

SLEUMER, H. (1974). Revision der Gattung *Buchnerodendron* Gürke (Flacourtiaceae). *Bot. Jahrb. Syst.* 94: 289-295.

**Buchnerodendron lasiocalyx** (Oliv.) Gilg — F.T.E.A. — *Icon.*: l.c., Flacourtiaceae: 14, 1975.

syn.: *B. bussei* Gilg; *B. nanum* Gilg; *B. eximium* (Gilg) Engl.

**speciosum** Gürke — *Icon.*: Engler & Drude, *Veg. der Erde*, 9, Pfl. Afr., 3 (2): 570, 1921.

ESPÈCE EXCLUE:

*Buchnerodendron stipulatum* (Oliv.) Bull. = **Lindackeria stipulata**

**CALONCOBA / 10**

EVRARD, C. (1964). Un nouveau cas de géocarpie: *Paraphyadanthé flagelliflora* Mildbr. (Flacourtiaceae). *Bull. Soc. Roy. Bot. Belgique* 95: 269-276.

SLEUMER, H. (1974). Revision der Gattung *Caloncoba* Gilg (Flacourtiaceae). *Bot. Jahrb. Syst.* 94: 120-138.

**Caloncoba brevipes** (Stapf) Gilg — *Icon.*: Aubréville, Fl. Forest. Côte Iv., éd. 2, 3: 17, 1959.

**crepiniana** (De Wild. & Th. Dur.) Gilg — *Icon.*: F.T.E.A., Flacourtiaceae: 23, 1975.

syn.: *C. schweinfurthii* Gilg; *C. longipetiolata* Gilg

**echinata** (Oliv.) Gilg — *Icon.*: Aubréville, Fl. Forest. Côte Iv., éd. 2, 3: 15, 1959.

**flagelliflora** (Mildbr.) Gilg ex Pellegrin — *Icon.*: Engler & Drude, *Veg. der Erde*, 9, Pfl. Afr., 3 (2): 564, 1921.

**gilgiana** (Sprague) Gilg — *Icon.*: Aubréville, Fl. Forest. Côte Iv., éd. 2, 3: 15, 1959.

**glauca** (P. Beauv.) Gilg — *Icon.*: Fl. Congo Rw. Bur., Flacourt., 1: 25, 1968.

**lophocarpa** (Oliv.) Gilg

**subtomentosa** Gilg

## CALONCOBA

- suffruticosa** (Milne-Redh.) Exell & Sleum. — *Icon.*: F.T.E.A., Flacourtiaceae: 223, 1975.  
**welwitschii** (Oliv.) Gilg — *Icon.*: Bull. Soc. Bot. Belgique, 51 (3), tab. 33, 1913.  
 syn.: *C. gigantocarpa* Perkins & Gilg; *C. trotei* Gilg

## ESPÈCE EXCLUE:

*Caloncoba ficifolia* Chipp nom. nud. = *Acanthotreculia winkleri*

## CAMPTOSTYLUS / 3

SLEUMER, H. (1974). Revision der Gattung *Camptostylus* Gilg (Flacourtiaceae). *Bot. Jahrb. Syst.* 94: 283-288.

**Camptostylus kivuensis** Bamps

- mannii** (Oliv.) Gilg  
 syn.: *Caloncoba mannii* (Oliv.) Gilg; *C. aristata* (Oliv.) Gilg  
**ovalis** (Oliv.) Chipp  
 sp. nov. — F.W.T.A., éd. 2, 1 (1): 187, 1954.

## CASEARIA / 9

SLEUMER, H. (1971). Le genre *Casearia* en Afrique, à Madagascar et aux Mascareignes. *Bull. Jard. Bot. Natl. Belgique* 41: 397-426.

**Casearia barteri** Mast. — *Icon.*: Aubréville, Fl. Forest. Côte Iv., éd. 2, 3: 29, 1959.

- syn.: *C. dinklagei* Gilg; *C. prismatocarpa* Mast.  
**battiscombei** R. E. Fries — *Icon.*: F.T.E.A., Flacourtiaceae: 50, 1975.  
**calodendron** Gilg  
 syn.: *C. inaequalis* Hutch. & Dalz.; *C. noldei* Fern. & Diniz  
**congensis** Gilg  
**engleri** Gilg  
**gladiiformis** Mast.; Luke, Utafiti, 1: 69, 1988 — *Icon.*: Ross (Ed.), Fl. South. Afr., 22: 92, 1976.  
**mannii** Mast.  
**runssorica** Mildbr.  
 syn.: *C. engleri* auct. non Gilg  
**stipitata** Mast. — *Icon.*: Fl. West Trop. Afr., éd. 2, 1 (1): 197, 1954.  
 syn.: *C. zenkeri* Gilg

**Casearia anoniformis** Pierre ex A. Chev. in syn. = **Octolepis casearia**

- bridelioides** Hutch. & Dalz. = **Keayodendron bridelioides**  
 syn.: *Drypetes sassandraensis* Aubrév. descript. gall.  
**guineensis** G. Don = ? (n'est pas un *Casearia*).

## \*DASYLEPIS / 6

SLEUMER, H. (1972). A Taxonomic Revision of the Genus *Dasylepia* Oliv. (Flacourtiaceae). *Bot. Jahrb. Syst.* 92: 554-561.

**Dasylepia blackii** (Oliv.) Chipp

- brevipedicellata** Chipp  
 syn.: *D. assinensis* A. Chev. ex Hutch. & Dalz.; *D. jansii* Bamps; *Pyramidocarpus blackii* Oliv.

## DASYLEPIS

- eggelingii** Gillett  
 syn.: *D. lebrunii* Evrard  
**integra** Warb. — *Icon.*: F.T.E.A., Flacourtiaceae: 8, 1975.  
 syn.: *D. leptophylla* Gilg  
**racemosa** Oliv. — *Icon.*: Hook. Ic. Pl., 11, tab. 1029, 1868.  
**seretii** De Wildem. — *Icon.*: Fl. Congo Rw. Bur., Flacourt., 1: 7, 1968.

## SONT EXCLUS:

*Dasylepia burtt-davyi* Edlin = **Rawsonia reticulata**  
*leonensis* (Oliv.) Warb. = **Scottellia leonensis**

## \*DOVYALIS / 11

SLEUMER, H. (1972). A taxonomic revision of the genus *Dovyalis* E. Mey. ex Arn. (Flacourtiaceae). *Bot. Jahrb. Syst.* 92: 64-89.

**Dovyalis abyssinica** (Rich.) Warb. — *Icon.*: F.T.E.A., Flacourtiaceae: 63, 1975.

- syn.: *D. engleri* Gilg  
**hispidula** Wild  
**longispina** (Harv.) Warb. — *Icon.*: Fl. Southern Afr., 22: 89, 1976.  
**lucida** Sim — *Icon.*: Sim, For. Fl. Cape Colony, tab. 6, 1907.  
**macrocalyx** (Oliv.) Warb. — *Icon.*: Fl. Zambesiaca, 1 (1): 283, 1960.

syn.: *D. antunesii* Gilg; *D. glandulosissima* Gilg; *D. adolfi-frederici* Mildbr. ex Gilg; *D. retusa* Robyns & Lawalrée

**mollis** (Oliv.) Warb.

**spinossissima** Gilg

syn.: *D. maliformis* Gilg; *D.* sp. nov. (1) in Dale & Eggeling, Indig. Tr. Uganda Prot.: 148, 1952; *D. macrocarpa* Bamps

**verrucosa** (Hochst.) Warb.

syn.: *D. somalensis* Gilg

**xanthocarpa** Bull.

**zenkeri** Gilg — *Icon.*: Fl. Congo Rw. Bur., Flacourt., 1: 58, 1968.

syn.: *D. afzelii* Gilg; *D. zenkeri* var. *vestita* Tisserant & Sillans

**zeyheri** (Sond.) Warb. — *Icon.*: Fl. Southern Afr., 22: 89, 1976.

syn.: *D. tristis* (Sond.) Warb.; *D. revoluta* Thom.

sp. (Kenya: Donald 2324, Trump 109, Faden 70/244).

## SONT CULTIVÉS:

**Dovyalis caffra** (Hook. f. & Harv.) Hook. f. — Kei apple — Peut-être spontané en Rhodésie — *Icon.*: Fl. Pl. Afr., 41, pl. 1608, 1970.

**hebecarpa** (Gardn.) Warb.

## ESPÈCES EXCLUES:

*Dovyalis cesatiana* (Baill.) Rippa = **Olmediella cesatiana**  
*chariensis* A. Chev. nom. nud.  
 ? *monbazae* Tul.

## FLACOURTIA / 3

**Flacourtia flavescens** Willd. — F.W.T.A., éd. 2 — *Icon.*: Berhaut, Fl. illustr. Sénégal, 4: 36, 1975 — Se confond souvent avec **On-coba spinosa**.

## FLACOURTIA

**indica** (Burm. f.) Merr. — F.C.R.B. — *Icon.*: F.T.E.A., Flacourtiaceae: 58, 1975.

syn.: *F. afra* Pichi-Serm.

**vogelii** Hook. f. — F.W.T.A., éd. 2.

## SONT CULTIVÉS:

**Flacourtia inermis** Roxb.

**jangomas** (Lour.) Rauschel

**rukam** Zoll. & Miq.

## GERRARDINA / 1

**Gerrardina eylesiana** Milne-Redh. — *Icon.*: F.T.E.A., Flacourtiaceae: 38, 1975.

## GRANDIDIERA / 1

**Grandidiera boivinii** Jaub. — F.T.E.A. — *Icon.*: l.c., Flacourtiaceae: 12, 1975.

## HOMALIUM / 20

SLEUMER, H. (1973). Révision du genre *Homalium* Jacq. (Flacourtiacées) en Afrique (y compris Madagascar et les Mascareignes). *Bull. Jard. Bot. Natl. Belgique* 43: 239-328.

**Homalium abdessammadii** Aschers. & Schweinf. — *Icon.*: F.T.E.A., Flacourtiaceae: 44, 1975.

**africanum** (Hook. f.) Benth. — *Icon.*: Mém. Mus. Natl. Hist. Nat., n.s., Sér. B, Botanique, 20: 295, 1971.

syn.: *H. sarcopetalum* Pierre; *H. molle* Stapf; *H. crassipetalum* Exell; *H. buchholzii* Warb.; *H. ealensis* De Wild. et var. *nzambi* Pellegr.

**angustifolium** Sm.

**chasei** Wild

**dalzielii** Hutch.

**dentatum** (Harv.) Warb.

**dewevrei** De Wild. & Th. Dur.

syn.: *H. angustistipulatum* Keay; *H. guyenziense* Pellegr.

**elegantulum** Sleum.

**fulviflorum** Sleum.

**gracilipes** Sleum.

**henriquesii** Gilg

**hypolasium** Mildbr.

**latoursvillense** Pellegr. — *Icon.*: Aubréville, Fl. Forest. Côte Iv., éd. 2, 3: 23, 1959.

syn.: *H. patoklaense* Aubr. & Pellegr.

**le-testui** Pellegr. — *Icon.*: Aubréville, Fl. Forest. Côte Iv., éd. 2, 3: 27, 1959.

**longistylum** Mast. — *Icon.*: Aubréville, Fl. Forest. Côte Iv., éd. 2, 3: 25, 1959.

syn.: *H. macropterum* Gilg; *H. aylmeri* Hutch. & Dalz.; *H. mossambicense* Paiva; *H. calodendron* Gilg; *H. laurentii* De Wild.

**ogoovense** Pellegr.

**oubanguiense** Tisserant

**smythi** Hutch. & Dalz. — *Icon.*: Aubréville, Fl. Forest. Côte Iv., éd. 2, 3: 27, 1959.

syn.: *H. aubrevillei* Keay

**stipulaceum** Welw. ex Mast. — *Icon.*: Aubréville, Fl. Forest. Côte Iv., éd. 2, 3: 25, 1959.

syn.: *H. gossweileri* Gilg; *H. neurophyllum* Hayle; *H. bullatum* Gilg

## HOMALIUM

**viridiflorum** Exell — *Icon.*: Garcia de Orta, 6, pl. IV, V (p. 464-465), 1958.

## KEAYODENDRON / 1

**Keayodendron bridelioides** (Hutch. & Dalz.) Léandri — *Icon.*: Bull. Soc. Bot. France, 105: 515, 1958.

bas.: *Casearia bridelioides* Hutch. & Dalz.

syn.: *Drypetes sassandraensis* Aubrév. descript. gall.

## KIGGELARIA / 1

**Kiggelaria africana** L. — F.Z. — *Icon.*: Fl. Pl. Afr., 43, tab. 1702, 1976 et F.T.E.A., Flacourtiaceae: 32, 1975.

## LINDACKERIA / 7

SLEUMER, H. (1974). Die afrikanischen Arten der Gattung *Lindackeria* Presl (Flacourtiaceae). *Bot. Jahrb. Syst.* 94: 311-326.

**Lindackeria bukobensis** Gilg — *Icon.*: F.T.E.A., Flacourtiaceae: 26, 1975.

syn.: *L. mildbraedii* Gilg; *L. somalensis* Chiov.; *L. bequaertii* De Wild.; *L. kiwuensis* Bamps

**cuneato-acuminata** (De Wild.) Gilg

**dentata** (Oliv.) Gilg — *Icon.*: Aubréville, Fl. Forest. Côte Iv., éd. 2, 3: 17, 1959.

**fragrans** (Gilg) Gilg

**poggei** (Gürke) Gilg

**schweinfurthii** Gilg — *Icon.*: Fl. Congo Rw. Bur., Flacourt., 1: 29, 1968.

**stipulata** (Oliv.) Milne-Redh. & Sleumer

syn.: *L. grewioides* Sleumer

## ESPÈCE EXCLUE ET MAL CONNUE:

*Lindackeria ngounyensis* Pellegrin = *Camptostylus* (cf. Sleumer, Bot. Jahrb. Syst., 94: 284, 1974).

## LUDIA / 1

SLEUMER, H. (1972). Révision du genre *Ludia* Comm. ex Juss. (Flacourtiacées). *Adansonia*, Sér. 2, 12: 79-102.

**Ludia mauritiana** Gmel. — F.T.E.A. — *Icon.*: l.c., Flacourtiaceae: 54, 1975.

syn.: *L. sessiliflora* Lam.; *Scolopia minutiflora* Sleum.

## MOCQUERYSIA / 1

**Mocquerysia multiflora** Hua — *Adansonia*, Sér. 2, 9: 536, 1969 — *Icon.*: l.c.: 532 (photo).

syn.: *M. epipetiola* De Wild. — *Icon.*: Fl. Congo Rw. Bur., Flacourt., 1: 47, 1968.

## ONCOBA / 3

PARDY, A. A. (1956). *Oncoba spinosa*. *Rhodesia Agric. J.* 53: 62.

**Oncoba brachyanthera** Oliv. — F.W.T.A., éd. 2 — *Icon.*: F.T.E.A., Flacourtiaceae: 17, 1975.

## ONCOBA

- routledgei** Sprague — F.C.R.B. — *Icon.*: vide Ind. Lond.  
syn.: *O. spinosa* Forsk. var. *routledgei*  
(Sprague) Dale & Greenway, comb.  
non rite publ.
- spinosa** Forsk. — F.W.T.A., éd. 2 — *Icon.*: Fl. Zambesiaca, 1 (1): 273, 1960.  
subsp. **spinosa**  
subsp. **sidamensis** Cuf., Senck. Biol., 41: 380, 1960.

## ESPÈCE MAL CONNUE:

*Oncoba micrantha* Gilg — F.C.R.B.

## OPHIOBOTRYS / 1

- Ophiobotrys zenkeri** Gilg — F.W.T.A., éd. 2 — *Icon.*: Aubréville, Fl. Forest. Côte Iv., éd. 2, 3: 13, 1959; Fl. West Trop. Afr., éd. 2, 1 (1): 190, 1954.

## PETERODENDRON / 1

- Peterodendron ovatum** (Sleumer) Sleumer — F.T.E.A. — *Icon.*: l.c., Flacourtiaceae: 10, 1975.  
bas.: *Poggea ovata* Sleumer

## PHYLLOBOTRYUM / 3

BOS, J. J. (1975). On Phyllobotryon Muell. Arg. (Flacourtiaceae). *Acta Bot. Neerl.* 24: 229-236.

- Phyllobotryum lebrunii** Staner — F.C.R.B.  
**maikoense** Bamps & Lejoly, Bull. Jard. Bot. Natl. Belgique, 51: 423, 1981 — *Icon.*: l.c.: 425.
- spathulatum** Müll.-Arg.; Adansonia, sér. 2, 9: 535, 1969 — *Icon.*: l.c.: 519, 523, 525, 526 (photos); Fl. West Trop. Afr., éd. 2 1 (1): 190, 1954 sub nom. *soyauxianum*  
syn.: *P. soyauxianum* Baill.; *P. zenkeri* Gilg; *P. basiflorum* Gilg ("breviflorum" sphalm.) in Mildbr.

## SONT À ÉTUDIER:

*Phyllobotryum "perforans"* sensu Bos, l.c.  
"verecundum" sensu Bos, l.c.

## PHYLLOCLINIUM / 2

- Phylloclinium bracteatum** Lecomte (incl. var. *coriaceum* Lecomte) — Adansonia, sér. 2, 9: 536, 1969 — *Icon.*: l.c.: 530 (photos).
- paradoxum** Baill. — Adansonia, sér. 2, 9: 536, 1969 — *Icon.*: F.T.E.A., Flacourtiaceae: 30, 1975.  
syn.: *P. brevipedunculatum* Germain

## POGGEA / 4

SLEUMER, H. (1974). Revision der Gattung Poggea Gürke (Flacourtiaceae). *Bot. Jahrb. Syst.* 94: 296-301; *Ibidem*: 302-310.

- Poggea alata** Gürke — *Icon.*: Engler & Drude, Veg. der Erde, 9, Pfl. Afr., 3 (2): 563, 1921.  
**gossweileri** Exell — *Icon.*: Fl. Congo Rw. Bur., Flacourt., 1: 13, 1968.
- longepedunculata** Bamps  
**stenura** Gilg  
syn.: *P. kamerunensis* Gilg; *P. klaineana* Pierre ex Engl.

## ESPÈCE EXCLUE:

*Poggea ovata* Sleumer = **Peterodendron ovatum**

## \*RAWSONIA / 2

- Rawsonia lucida** Harv. & Sonder — F.T.E.A. — *Icon.*: l.c., Flacourtiaceae: 5, 1975.  
syn.: *R. ugandensis* Dawe & Sprague; *R. schlechteri* Gilg; *R. usambarensis* Engl. & Gilg; *R. transjubensis* Chiov.; *R. spinidens* (Hiern) Mendonça & Sleumer
- reticulata** Gilg — F.T.E.A. — *Icon.*: l.c., Flacourtiaceae: 5, 1975.  
syn.: *Dasylepis burtt-davyi* Edlin

## SCOLOPIA / 4

SLEUMER, H. (1972). A taxonomic revision of the genus Scolopia Schreb. (Flacourtiaceae). *Blumea* 20: 25-64.

- Scolopia rhamniphylla** Gilg; Kew Bull., 1955: 599 — *Icon.*: F.T.E.A., Flacourtiaceae: 36, 1975.  
syn.: *S. guerkeana* Volkens; *S. ledermannii* Gilg
- stolzii** Gilg & Sleumer; Bothalia, 11: 280, 1974 — *Icon.*: Fl. Zambesiaca, 1 (1): 277, 1960.  
var. **stolzii**  
var. **riparia** (Mildbr. & Sleumer) Sleumer  
bas.: *S. riparia* Mildbr. & Sleumer
- theifolia** Gilg — *Icon.*: Engler & Drude, Veg. der Erde, 9, Pfl. Afr., 1 (1): 384, 1910.  
syn.: *S. zavattarii* Chiov.
- zeyheri** (Nees) Harv. — *Icon.*: Sim, For. Fl. Cape Colony, tab. 2, 1907.  
syn.: *S. rigida* R. E. Fries; *S. gossweileri* Sleumer.

## ESPÈCES EXCLUES:

*Scolopia minutiflora* Sleumer = **Ludia mauritiana mutiensis** Gilg = **Maytenus buchananii** (Celastraceae)  
*platyphylla* Chiov. = **M. undata**

## SCOTTELLIA / 3

SLEUMER, H. (1972). A taxonomic revision of the genus Scottellia Oliv. (Flacourtiaceae). *Blumea* 20: 275-281.

- Scottellia klaineana** Pierre; incl. var. *kamerunensis* (Gilg) Pellegr. — *Icon.*: Aubréville, Fl. Forest. Côte Iv., éd. 2, 3: 11, 1959 sub nom. *coriacea* et *chevalieri*  
var. **klaineana**  
syn.: *S. coriacea* Cheval. ex Hutch. & Dalz.; *S. gossweileri* Exell
- var. **mimfiensis** (Gilg) Pellegrin  
bas.: *S. mimfiensis* Gilg; *S. chevalieri* Chipp
- leonensis** Oliv. — *Icon.*: Berhaut, Fl. illustr. Sénégal, 4: 48, 1975.
- orientalis** Gilg  
syn.: *S. schweinfurthii* Gilg ex Tisserant & Sillans; *S. macrocarpa* Tisserant & Sillans; *S. mimfiensis* auct.: Key in Hutch. & Dalz., Fl. W. Trop. Afr., éd. 2, 1: 186 p.p. (syntype excl.), 1954, non Gilg

## ESPÈCE EXCLUE:

*Scottellia montana* Gilg = **Maytenus buchananii** (Celastraceae)

## \*TRICHOSTEPHANUS / 1

HALLÉ, N. & J. J. F. E. DE WILDE (1978). *Trichostephanus acuminatus* Gilg (Flacourtiaceae), une approche biosystématique. *Adansonia*, Sér. 2, 18: 167-182.

*Trichostephanus acuminatus* Gilg — *Icon.*: l.c.: 169, 171.

## TRIMERIA / 1

SLEUMER, H. (1974). Revision der Gattung *Trimeria* Harv. (Flacourtiaceae). *Bot. Jahrb. Syst.* 94: 302-310.

*Trimeria grandifolia* (Hochst.) Warb. — *Icon.*: F.T.E.A., Flacourtiaceae: 41, 1975.

- syn.: *T. rotundifolia* (Hochst.) Gilg  
 subsp. **grandifolia**  
 subsp. **tropica** (Burkill) Sleumer  
 bas.: *T. tropica* Burkill  
 syn.: *T. bakeri* Gilg

## XYLOTHECA / 3

*Xylothea kraussiana* Hochst. — F.Z. — *Icon.*: Fl. Pl. Afr., 39, pl. 1535, 1968.

- longipes** (Gilg) Gilg — C.F.A.  
**tentensis** (Klotzsch) Gilg — F.Z. — *Icon.*: F.T.E.A., Flacourtiaceae: 20, 1975.

- var. **tettensis**  
 var. **macrophylla** (Klotzsch) Wild  
 bas.: *X. macrophylla* Klotzsch  
 var. **kirkii** (Oliv.) Wild  
 bas.: *X. kirkii* Oliv.  
 syn.: *X. glutinosa* Gilg  
 var. **fissistyla** (Warb.) Sleumer  
 bas.: *X. fissistyla* Warb.  
 syn.: *X. holtzii* Gilg; *X. sulcata* Gilg

## DIONCOPHYLLACEAE

AIRY SHAW, H. K. (1952). On the Dioncophyllaceae, a remarkable new family of flowering plants. *Kew Bull.* 6: 327-347.

ERDTMAN, G. (1958). A note on the pollen morphology in the Ancistrocladaceae and Dioncophyllaceae. *Veröff. Geobot. Inst. Rübél* 33: 47-49.

GOTTWALD, H. & N. PARAMESWARAN (1968). Das sekundäre Xylem und die systematische Stellung der Ancistrocladaceae und Dioncophyllaceae. *Bot. Jahrb. Syst.* 88: 49-69.

SCHMID, R. (1964). Die systematische Stellung der Dioncophyllaceen. *Bot. Jahrb. Syst.* 83: 1-56.

Dioncophyllum  
 Habropetalum  
 Triphyophyllum

## DIONCOPHYLLUM / 1

PELLEGRIN, F. (1933). Le fruit du *Dioncophyllum* Baillon, Flacourtiaceae. *Bull. Soc. Bot. France* 80: 233-236.

*Dioncophyllum tholloni* Baill. — *Icon.*: Kew Bull., 6: 340, 1951.

## HABROPETALUM / 1

*Habropetalum dawei* (Hutch. & Dalz.) Airy Shaw — F.W.T.A. éd. 2 — *Icon.*: Kew Bull., 6: 335, 337, 1951; F.W.T.A., éd. 2, 1 (1): 192, 1954.

## TRIPHYOPHYLLUM / 1

*Triphyophyllum peltatum* (Hutch. & Dalz.) Airy Shaw — F.W.T.A., éd. 2 — *Icon.*: Kew Bull., 6: 343, 345, 1951; F.W.T.A., éd. 2, 1 (1): 193, 1954; M. Baffray & al., *Nature et culture des plantes carnivores*: 77, 1989.

## SAMYDACEAE

Byrsanthus  
*Casearia*: vide Flacourtiaceae  
 Dissomeria  
*Homalium*: vide Flacourtiaceae

## BYRSANTHUS / 1

*Byrsanthus brownii* Guill. — F.W.T.A., éd. 2 — *Icon.*: Berhaut, Fl. illustr. Sénégal, 4: 32, 1975.

- var. **brownii**  
 var. **latifolius** A. Fern. — *Icon.*: Garcia de Orta, 5: pl. IV (p. 252-253), 1975.

## DISSOMERIA / 1

*Dissomeria crenata* Hook. f. ex Benth. — F.W.T.A., éd. 2 — *Icon.*: Aubréville, Fl. Forest. Côte Iv., éd. 2, 3: 57, 1959.

## FRANKENIACEAE

## FRANKENIA / 4

FAGNONI, J. (1954). Recherches sur les Frankenia de l'Algérie. *Bull. Soc. Hist. Nat. Afr. Nord* 45: 229-253.

KILLIAN, Ch. (1951). Observations sur la biologie d'un halophyte saharien, *Frankenia pulverulenta*. *Trav. Inst. Rech. Sahar.* 7: 87-109.

NÈGRE, R. (1957). Les Frankenia du Maroc. *Trav. Inst. Sci. Chérif., Sér. Bot.* 12, 1 vol. 56 p.

*Frankenia chevallieri* Maire<sup>1</sup>

- corymbosa** Desf. — Nègre, op. cit. — *Icon.*: Nègre: 43, 44, 45.  
**laevis** L. — Nègre, op. cit. — *Icon.*: Flora Libya, 64: 7, 1979.  
**pulverulenta** L. — F.W.T.A., éd. 2; Nègre, op. cit. — *Icon.*: Fl. Libya, 64: 3, 1979, incl. *F. florida* Chevall. [= *F. pulverulenta* subsp. *florida* (Chevall.) Maire]; Fl. Egypt, *Taeckholmia* Add. Ser., 3: 45, 1988.

## TAMARICACEAE

## TAMARIX / 10

BAUM, B. (1966). *A monograph of the genus Tamarix*. 1 vol. 193 + 6 p. Thesis, Ph. D., Hebrew Univ., Jerusalem.

BAUM, B. (1978). *The genus Tamarix*. 1 vol. IX + 209 p. Israel Acad. Sci. Human., Jerusalem.

BAUM, B. R. (1989). Studies in the flora of Arabia: XXV. *Tamarix* in the Arabian Peninsula. *Notes Roy. Bot. Gard. Edinburgh* 46: 1-6.

BAUM, B. & al. (1971). Pollen morphology of *Tamarix* species and its relationships to the taxonomy of the genus. *Pollen & Spores* 13: 495-521.

*Tamarix amplexicaulis* Ehrenb. — *Icon.*: Baum, The genus *Tamarix* (1978): 154.

- syn.: *T. pauciovulata* J. Gay ex Coss.

<sup>1</sup>Très proche de *F. corymbosa* Desf. var. *laxa* Maire.



## TAMARIX

- aphylla** (L.) Karst. — *Icon.*: op. cit.: 82.  
**arabica** Bunge — *Icon.*: op. cit.: 49.  
 syn.: *T. scebelensis* Chiov.  
**arborea** (Sieb. ex Ehrenb.) Bunge — *Icon.*: op. cit.: 54.  
**canariensis** Willd. — *Icon.*: op. cit.: 57.  
**gallica** L.; Webbia, 37: 228, 1984 — *Icon.*: op. cit.: 227.  
**mascatus** Bunge — *Icon.*: op. cit.: 37.  
**nilotica** (Ehrenb.) Bunge — *Icon.*: op. cit.: 73.  
**senegalensis** DC. — *Icon.*: op. cit.: 77.  
**usneoides** E. Mey. ex Bunge — *Icon.*: Ross (Ed.), Fl. South. Afr., 22: 38, 1976; Baum (1978): 79.  
 syn.: *T. angolensis* Nied.

Adam (J. Agr. Trop. Bot. Appliq., 9: 372, 1961) a signalé de Mauritanie:

**T. balansae** J. Gay var. **squarrosa** Maire, **T. getula** Batt. que Baum n'a pu situer, ainsi que **T. tenuifolia** Maire & Trabut (= **T. passerinoides** Del. ex Desv.) ce qui est à confirmer et **T. malenconiana** Maire, binom non cité par Baum dans son index (cité p. 109 parmi les échantillons de **T. africana**).

La présence du **T. canariensis** Willd. au mont Gréboun au Niger septentrional est à confirmer.

**T. mannifera** est porté sur la carte de répartition de Baum au Soudan, mais il ne cite aucun spécimen en provenant.

## PASSIFLORACEAE

- CUSSET, G. (1965). Les nectaires extra-floraux et la valeur de la feuille des Passifloracées. *Rev. Gén. Bot.* 72: 145-216.  
 CUSSET, G. (1969). Les vrilles des Passifloracées. *Bull. Soc. Bot. France* 115: 45-61.  
 DE WILDE, W. J. J. O. (1971). The systematic position of tribe Paropsiidae, in particular the genus *Ancistrothyrsus* and a key to the genera of Passifloraceae. *Blumea* 19: 99-104.  
 DE WILDE, W. J. J. O. (1974). The genera of tribe Passifloraceae (Passifloraceae), with special reference to flower morphology. *Blumea* 22: 37-50.  
 FERNANDES, R. & A. FERNANDES (1976). Passifloraceae africanae novae vel minus cognitae (Basananthe, Adenia). *Bol. Soc. Brot.*, Sér. 2, 50: 165-168.  
 ROBYNS, A. (1989). Passifloraceae centrali-africanae novae. *Bull. Jard. Bot. Natl. Belgique* 59: 227-240.

Adenia  
 Androsiphonia  
 Barteria  
 Basananthe  
*Carania* = Basananthe  
 Crossostemma  
*Deidamia* = Efulensia  
 Efulensia  
 Paropsia (voir aussi Paropsiopsis)  
 Paropsiopsis  
 [Passiflora]  
 Schlechterina  
 Smeathmannia (voir aussi Paropsiopsis)  
*Tryphostemma* = Basananthe  
 Viridivia

## ADENIA / 58

- DE WILDE, W. J. J. O. (1971). A monograph of the genus *Adenia* Forsk. (Passifloraceae). *Meded. Landbouwhogeschool Wageningen* 71-18, 1 vol. 281 p.  
 DE WILDE, W. J. J. O. (1972). Additional notes on Ethiopian *Adenia* (Passifloraceae). *Acta Bot. Neerl.* 21: 560-566.

- Adenia aculeata** (Oliv.) Engl. — *Icon.*: Engler & Drude, Veg. der Erde, 9, Pfl. Afr., 1 (1): 176, 1910.  
 subsp. **aculeata** — *Icon.*: Acta Bot. Neerl., 21: 561, 1972.  
 subsp. **manganiana** (Chiov.) de Wilde  
 bas.: *A. manganiana* Chiov.

## ADENIA

- adenifera** de Wilde  
**ballyi** Verdc.  
**bequaertii** Robyns & Lawalrée — *Icon.*: De Wilde, 1971: 247.  
**cissampeloides** (Planch. ex Hook.) Harms — *Icon.*: Fl. West Trop. Afr., éd. 2, 1 (1): 203, 1954.  
**cynanchifolia** (Benth.) Harms  
**digitata** (Harv.) Engl. — *Icon.*: De Wilde, l.c.: 190.  
**dinklagei** Hutch. & Dalz.  
**dolichosiphon** Harms  
**ellenbeckii** Harms — *Icon.*: Engler & Drude, Veg. der Erde, 9, Pfl. Afr., 1 (1): 165, 1910.  
 syn.: *A. vitifolia* Hutch. & Bruce  
**erecta** De Wilde  
**fernandesiana** Robyns, Bol. Soc. Brot., sér. 2 A, 53, 309, 1980 — *Icon.*: l.c., tab. I h-t.  
**fruticosa** Burtt Davy  
**gedoensis** De Wilde  
**glauca** Schinz — *Icon.*: Steyn, Toxicol. Pl. S. Africa: 311, 314, 315, 1934.  
**globosa** Engl. — *Icon.*: De Wilde, l.c.: 131.  
 subsp. **globosa**  
 subsp. **curvata** (Verdc.) De Wilde  
 bas.: *A. pseudoglobosa* Verdc. subsp. **curvata** Verdc.  
 subsp. **pseudoglobosa** (Verdc.) De Wilde  
 bas.: *A. pseudoglobosa* Verdc. subsp. **pseudoglobosa**  
**goetzei** Harms — *Icon.*: Engl. Bot. Jahrb., 30, tab. 14, 1901.  
**gracilis** Harms — *Icon.*: Mém. Mus. Natl. Hist. Nat., n.s., Sér. B, Bot., 20: 299, 1971.  
**guineensis** De Wilde  
**gummifera** (Harv.) Harms  
**hastata** (Harv.) Schinz  
 var. **hastata**  
**huillensis** (Welw.) A. & R. Fernandes  
**inermis** (De Wilde) De Wilde  
 bas.: *A. aculeata* (Oliv.) Engl. subsp. **inermis** De Wilde  
**karibaensis** De Wilde — *Icon.*: Fl. Zambesiaca, 4: 389, 1978.  
**keramanthus** Harms — *Icon.*: Engler & Drude, Veg. der Erde, 9, Pfl. Afrika, 1 (1): 271, 1910.  
**kirkii** (Mast.) Engl.  
**lanceolata** Engl.  
**latepetala** De Wilde  
**letouzeyi** De Wilde  
**lewallei** A. Robyns — Bull. Jard. Bot. Natl. Belgique, 59: 227, 1989 — *Icon.*: l.c.: 229.  
 syn.: *A. staudtii* auct. non Harms  
**lobata** (Jacq.) Engl. — *Icon.*: Mém. Mus. Natl. Hist. Nat., n.s. Sér. B, Bot., 20: 300, 1971.  
**malangeana** Harms  
**mannii** (Mast.) Engl. — *Icon.*: De Wilde, 1971: 145.  
**metriosiphon** De Wilde  
**mossambicensis** De Wilde  
**ovata** De Wilde — *Icon.*: De Wilde, l.c.: 205.  
**panduraeformis** Engl. — *Icon.*: Fl. Zambesiaca, 4: 394, 1978.  
**poggei** (Engl.) Engl.  
**racemosa** De Wilde  
**repanda** (Burch.) Engl. — *Icon.*: De Wilde, l.c.: 238.

## ADENIA

- reticulata** (De Wild. & Th. Dur.) Engl.  
**rumicifolia** Engl. & Harms — *Icon.*: Fl. Trop. East Afr., Passifloraceae: 35, 1975.  
 var. **rumicifolia**  
 var. **miegei** (Aké Assi) De Wilde  
 bas.: *A. miegei* Aké Assi  
**schliebenii** Harms  
**schweinfurthii** Engl.  
**spinosa** Burt Davy  
**staudtii** Harms — *Icon.*: De Wilde, l.c.: 171.  
**stenodactyla** Harms  
**stolzii** Harms  
**stricta** (Mast.) Engl.  
**tisserantii** A. & R. Fernandes — *Icon.*: Bol. Soc. Brot., sér. 2 A, 32, tab. I h.t., 1958 (photo).  
**tricostata** De Wilde — *Icon.*: De Wilde, l.c.: 274.  
**trisecta** (Mast.) Engl.  
**tuberifera** R. E. Fries — *Icon.*: Fries, Wiss. Ergebn. Schwed. Rhod.-Kong. Exped., 1911-12, Bot., 1 (1), tab. 12, 1914.  
**venenata** Forsk. — *Icon.*: Fl. Trop. East Afr., Passifloraceae: 31, 1975.  
**volkensii** Harms — *Icon.*: De Wilde, l.c.: 183.  
**welwitschii** (Mast.) Engl.  
**wightiana** (Wall. ex W. & A.) Engl. — *Icon.*: De Wilde, l.c.: 80.  
 subsp. **africana** De Wilde  
**zambesiensis** R. & A. Fern., Bol. Soc. Brot., Ser. 2 A, 50: 166, 1976. — *Icon.*: Fl. Moçamb., 79: 28, 1980.

## ANDROSIPHONIA / 1

- Androsiphonia adenostegia** Stapf — F.W.T.A., éd. 2 — *Icon.*: Mém. Mus. Natl. Hist. Nat., n.s., Sér. B, Bot., 20: 301, 1971.

## BARTERIA / 1

SLEUMER, H. (1974). Note on the genus *Barteria* Hook. f. (Flacourtiaceae or Passifloraceae). *Blumea* 22: 13-14.

- Barteria nigrifolia** Hook. f. — F.T.E.A. — *Icon.*: Fl. Trop. East Afr., Passifloraceae: 4, 1975.  
 subsp. **nigrifolia**  
 subsp. **fistulosa** (Mast.) Sleumer  
 bas.: *B. fistulosa* Mast.

ESPÈCE MAL CONNUE:

- Barteria* sp. in Adam, Mém. Mus. Natl. Hist. Nat., n.s., Sér. B, Bot., 20: 298 et fig. 62 p. 303, 1971.

## BASANANTHE / 31

syn.: *Carania*; *Tryphostemma*

DE WILDE, W. J. J. O. (1973). Revision of *Basananthe*, formerly *Tryphostemma* (Passifloraceae). *Blumea* 21: 327-356.

- Basananthe apetala** (Bak. f.) De Wilde — *Icon.*: Engler & Prance, *Veg. der Erde*, 9, Pfl. Afr., 2 (3): 599, 1921.  
 bas.: *Tryphostemma apetala* Bak. f.; incl. var. *serratatum* Bak. f.  
**aristolochioides** A. Robyns — Bull. Jard. Bot. Natl. Belgique, 59: 228, 1989 — *Icon.*: l.c.: 230.  
**baumii** (Harms) De Wilde — *Icon.*: Fl. Zambesiaca, 4: 384, 1978.

## BASANANTHE BAUMII

- var. **baumii**  
 syn.: *T. baumii* Harms; *T. mendesii* A. & R. Fern.  
 var. **caerulescens** (A. & R. Fern.) De Wilde  
 bas.: *T. caerulescens* A. & R. Fern.  
**berberoides** (Chiov.) De Wilde  
 bas.: *Carania berberoides* Chiov.  
**botryoidea** A. Robyns, Bull. Jard. Bot. Natl. Belgique, 59: 231, 1989 — *Icon.*: l.c.: 232.  
**cupricola** A. Robyns — Bull. Jard. Bot. Natl. Belgique, 59: 234, 1989 — *Icon.*: l.c.: 233.  
**gossweileri** (Hutch. & Pearce) De Wilde  
 bas.: *T. gossweileri* Hutch. & Pearce  
**hanningtoniana** (Mast.) De Wilde — *Icon.*: Fl. Trop. East Afr., Passifloraceae: 60, 1975.  
 bas.: *T. hanningtoniana* Mast.  
 syn.: *T. foetidum* Lebrun & Taton  
**hederae** De Wilde  
**hispidula** De Wilde  
**holmesii** R. & A. Fern. — *Icon.*: Bol. Soc. Brot., Sér. 2, 50: pl. I et II après p. 168, 1976.  
**kottoensis** De Wilde  
**kundelunguensis** A. Robyns — Bull. Jard. Bot. Natl. Belgique, 59: 236, 1989 — *Icon.*: l.c.: 235.  
**lanceolata** (Engl.) De Wilde  
 bas.: *T. lanceolatum* Engl.  
**littoralis** Peyr.  
 bas.: *T. littoralis* (Peyr.) Engl.  
**malaissei** A. Robyns — Bull. Jard. Bot. Natl., Belgique, 59: 238, 1989 — *Icon.*: l.c. 237.  
**merolae** Raimondo & Moggi, *Delpinoia*, n.s., 23-24: 326, 1981-82 (1984) — *Icon.*: l.c.: 327.  
**nummularia** Welw.  
 syn.: *T. nummularia* (Welw.) Engl.  
**papillosa** (A. & R. Fern.) De Wilde — *Icon.*: Bol. Soc. Brot., ser. 2 A, 32, pl. IV h.t., 1958 (photo).  
 bas.: *T. papillosa* A. & R. Fern.  
**parvifolia** (Bak. f.) De Wilde  
 bas.: *T. parvifolia* Bak. f.  
**pedata** (Bak. f.) De Wilde — *Icon.*: Fl. Zambesiaca, 4: 379, 1978.  
 bas.: *T. pedatum* Bak. f.  
 syn.: *T. schlechteri* Schinz  
**phaulantha** (Dandy) De Wilde  
 bas.: *T. phaulantha* Dandy  
**pseudostipulata** De Wilde  
**pubiflora** De Wilde  
**reticulata** (Bak. f.) De Wilde  
 bas.: *T. reticulatum* Bak. f.  
**sandersonii** (Harvey) De Wilde — *Icon.*: Gibson, *Wild Flow. Natal*, pl. 69 (1), 1975.  
 bas.: *T. sandersonii* Harvey  
 syn.: *T. longifolium* Harms; *T. friesii* Nordling  
**scabrifolia** A. Robyns — Bull. Jard. Bot. Natl., Belgique, 59: 239, 1989 — *Icon.*: l.c.: 240 (détail).  
**scabrifolia** (Dandy) De Wilde  
 bas.: *T. scabrifolium* Dandy  
**spinosa** De Wilde  
**triloba** (Babus) De Wilde — *Icon.*: Ross (Ed.), *Fl. Southern Afr.*, 22: 121, 1976.  
 bas.: *T. trilobum* Babus  
 syn.: *T. schinzianum* Harms

## BASANANTHE

- zanzibarica** (Mast.) De Wilde  
bas.: *T. zanzibaricum* Mast.

## CROSSOSTEMMA / 1

- Crossostemma laurifolium** Planch. ex Benth. — F.W.T.A., éd. 2.

## EFULENSIA / 2

- DE WILDE, W. J. J. O. (1974). Account of Efulensia (Passifloraceae). *Blumea* 22: 31-35.

- Efulensia clematoides** C. H. Wright — *Icon.*: *Blumea*, 22: 33, 1974.

syn.: *Deidamia clematoides* (C. H. Wright) Harms

- montana** De Wilde — F.T.E.A. — *Icon.*: *Fl. Trop. East Afr.*, Passifloraceae: 67, 1975.

## PAROPSIA / 4

- SLEUMER, H. (1970). Le genre Paropsia Noronha ex Thouars (Passifloraceae). *Bull. Jard. Bot. Natl. Belgique* 40: 49-75.

- Paropsia braunii** Gilg — F.Z.

- brazzaeana** Baill. — *Icon.*: Ross (ed.), *Fl. South Afr.*, 22: 107, 1976.

- grewioides** Welw. ex Mast. — F.Z. — *Icon.*: *Fl. Zambesiaca*, 4: 373, 1978.

var. **grewioides**

var. **orientalis** Sleumer

- guineensis** Oliv. — F.T.E.A. — *Icon.*: *Fl. Trop. East Afr.*, Passifloraceae: 7, 1975.

- Paropsia decandra** (Baill.) Warb. — **Paropsiopsis decandra**  
*integrifolia* Clav. = *Piriqueta integrifolia* (Turneraceae)

## PAROPSIOPSIS / 7

- Paropsiopsis bipindensis** Gilg

- decandra** (Baill.) Sleum. — *Icon.*: *Pflanzenfam.*, 3, 6 A 26, 1893.

bas.: *Smeathmannia decandra* Baill.

syn.: *Paropsia decandra* (Baill.) Warb.; *Paropsiopsis africana* Engl.

- ferruginea** Exell — C.F.A.

- jollyana** Gilg

- leucantha** Gilg

- pulchra** Gilg

- zenkeri** Gilg

## [PASSIFLORA]

En Afrique, il n'y a que des plantes introduites de ce genre qui compte ± 375 espèces.

- CUSSET, G. (1967). Les Passifloracées asiatiques. *Adansonia*, Sér. 2, 7: 371-385.

- DE WILDE, W. J. J. O. (1972). The indigenous old world Passifloras. *Blumea* 20: 227-250.

- KILLIP, E. (1938). The American Species of Passifloraceae. *Bot. Ser. Field Mus. Nat. Hist. Chicago* 19 (1 et 2), 613 p.

- OHLE, H. (1975). Beiträge zur Kenntnis der als Obstpflanzen kultivierten Passiflora-Arten. *Kultulpflanze* 23: 107-129.

- TILLET, S. S. (1988). *Passiflora* II. Terminologia. *Ernstia* 48: 1-40.

- Passiflora biflora** Lam. — F.T.E.A. — *Icon.*: Standley, *Publ. Field Columbian Mus. Bot.*, sér. 20, tab. 52, 1931.

## [PASSIFLORA]

- caerulea** L. — F.T.E.A. — *Icon.*: Ross (Ed.), *Fl. Southern Afr.*, 22: 125, 1976.

- capsularis** L. — F.T.E.A. — *Icon.*: vide Index Lond.

- cinnabarina** Lindl. — F.T.E.A. — *Icon.*: vide Index Lond.

- coriacea** Juss. — F.T.E.A. — *Icon.*: vide Index Lond.

- edulis** Sims — F.Z. — *Icon.*: vide Index Lond.

- foetida** L. — F.W.T.A. — *Icon.*: *Fl. Zambesiaca*, 4: 410, 1978.

fa. **glabra** A. & R. Fern., *Garcia de Orta*, 5: 708, 1957.

- laurifolia** L. — F.T.E.A. — *Icon.*: vide Index Lond.

- ligularis** Juss. — F.Z. — *Icon.*: Degener, *Flora Hawaiiensis*, 2, tab. [50], 1935.

- maliformis** L. — F.T.E.A. — *Icon.*: vide Index Lond.

- manicata** (Juss.) Pers. — F.T.E.A. — *Icon.*: vide Index Lond.

- mollissima** (Kunth) Bailey — F.Z. — *Icon.*: Jarry-Desloges, *Rev. Hort.*, 1932: 41.

- morifolia** Mast. — F.Z.

- quadrangularis** L. — F.Z. — *Icon.*: Degener, *Fl. Hawaiiensis*, 1, tab. [65], 1932.

- racemosa** Brot. — F.T.E.A. — *Icon.*: vide Index Lond.

- serratifolia** L. — F.T.E.A. — *Icon.*: vide Index Lond.

- subpeltata** Ortega — F.T.E.A. — *Icon.*: *Fl. Trop. East Afr.*, Passifloraceae: 17, 1975.

- suberosa** L. — F.T.E.A. — *Icon.*: vide Index Lond.

- tiliifolia** L. — F.T.E.A. — *Icon.*: vide Index Lond.

- trifasciata** Lemaire — F.T.E.A. — *Icon.*: vide Index Lond.

- violacea** Vell. — F.T.E.A. — *Icon.*: vide Index Lond.

- vitifolia** Kunth — F.T.E.A. — *Icon.*: vide Index Lond.

## HYBRIDE:

- Passiflora** × **allardii** — F.T.E.A. (**P. caerulea** × **P. quadrangularis**)

## SCHLECHTERINA / 1

- Schlechterina mitostemmatoides** Harms — F.Z. — *Icon.*: *Fl. Zambesiaca*, 4: 375, 1978.

## SMEATHMANNIA / 2

- Smeathmannia laevigata** Soland. ex R. Br. — F.W.T.A., éd. 2 — *Icon.*: *Bot. Mag.*, 71, tab. 4194, 1845.

var. **laevigata**

var. **nigerica** A. Chev. ex Hutch. & Dalz.

- pubescens** Soland. ex R. Br. — F.W.T.A., éd. 2 — *Icon.*: *Fl. West Trop. Afr.*, éd. 2, 1 (1): 200, 1954.

- Smeathmannia decandra** Baill. = **Paropsiopsis decandra**

## VIRIDIVIA / 1

- Viridivia suberosa** Hemsley & Verdc. — F.T.E.A. — *Icon.*: *Fl. Zambesiaca*, 4: 370, 1978; *Hook. Ic. Pl.*, 36, tab. 3555, 1956.

## CUCURBITACEAE

- CHAKRAVARTY, H. (1968). Cucurbitaceae of Ghana. *Bull. Inst. Fond. Afrique Noire* 30: 400-468.

- CHAKRAVARTY, H. & D. K. HORE (1979). Role of seed structure in Cucurbit classification. *Ind. J. Forest.* 2: 323-329.

- FERNANDES, R. (1975). Notas sobre algumas espécies angolanas de Cucurbitaceae. *Bol. Soc. Brot.*, Sér. 2, 48: 111-114.

- FERNANDES, R. (1976). Cucurbitaceae de Cabo Verde. *Garcia de Orta, Bot.* 3: 1-13.

- JEFFREY, C. (1962). Notes on Cucurbitaceae, including a proposed new classification of the family. *Kew Bull.* 15: 337-371.
- JEFFREY, C. (1965). Key to the Cucurbitaceae of West Tropical Africa, with a guide to localities of rare and little-known species. *J. West Afric. Sci. Ass.* 9 (2): 79-97.
- JEFFREY, C. (1971). Further notes on Cucurbitaceae: II. *Kew Bull.* 25: 191-236.
- JEFFREY, C. (1975). Further notes on Cucurbitaceae: III. *Kew Bull.* 30: 475-493.
- JEFFREY, C. (1979). The economic potential of some Cucurbitaceae and Compositae of tropical Africa in taxonomic aspects of African economic botany. *Proceed. IX Plenary Meeting A.E.T.F.A.T., Las Palmas, 1978:* 35-38.
- JEFFREY, C. (1980). A review of the Cucurbitaceae. *J. Linn. Soc. (Bot.)* 81: 233-247.
- KERAUDREN, M. (1968). Contribution à l'étude des Cucurbitaceae du Gabon. *Adansonia, Sér. 2,* 8:389-409.
- KERAUDREN, M. (1971). Quelques remarques à propos des Cucurbitacées des flores sèches. *Mitt. Bot. Staatssamml. München* 10: 449-457.
- LACK, H. W. (1978). Typen der Cucurbitaceae im Berliner Generalherbar. *Willdenowia* 8: 425-429.
- OKOLI, 'B. E. (1984). Wild and cultivated cucurbits in Nigeria. *Econ. Bot.* 38: 350-357.
- OKOLI, 'B. E. (1988). On the probable function and taxonomic value of calcium oxalate crystals in Cucurbitaceae. *Feddes Reper.* 99: 139-142.
- SINGH, A. K. (1979). Cucurbitaceae and polyploidy. *Cytologia* 44: 897-905.
- WHITAKER, T. W. & G. N. DAVIES (1962). *Cucurbits: botany, cultivation and utilization.* 1 vol. XII + 250 p., London.

- Acanthosicyos**  
*Adenopus* = *Lagenaria* et *Ruthalicia*  
**Bambekea**  
 [Benincasa]  
*Blastania* = *Ctenolepis*  
*Bryonia* = *Zehneria* et *Diplocyclos*  
*Bryonopsis* = *Diplocyclos*  
*Calpidosicyos* = *Momordica*  
**Cayaponia**  
*Cephalopentandra*  
 [*Chayota*] = [Sechium]  
*Citrullus*  
*Coccinia*  
*Cogniauxia*  
*Colocynthis* = *Citrullus*  
*Corallocarpus*  
*Ctenolepis*  
*Cucumella*  
*Cucumeropsis*  
*Cucumis*  
 [Cucurbita]  
 [Cyclanthera]  
*Cyclantheropsis*  
*Dactyliandra*  
*Dimorphochlamys* = *Momordica*  
*Diplocyclos*  
*Eureiandra*  
*Gerrardanthus*  
*Hymenosicyos* = *Cucumella*  
**Kedrostis** (voir aussi *Corallocarpus*, *Cucumella*)  
*Lagenaria*  
*Luffa*  
*Melothria*<sup>1</sup> = *Zehneria*  
*Momordica*  
*Mukia*  
*Myrmecosicyos*  
*Oreosyce*  
*Peponia* = *Eureiandra*  
*Peponium*  
*Phyzedra* = *Coccinia*, *Ruthalicia*, *Bambekea*  
*Raphanocarpus*  
*Rhyphidocystis*  
*Ruthalicia*  
 [Sechium]  
 [Sicyos]  
*Telfairia*  
*Thladiantha*  
*Toxanthera* = *Kedrostis*  
 [Trichosanthes]  
*Trochomeria*  
*Turia* = *Kedrostis*  
*Zehneria*

## ACANTHOSICYOS / 2

- SCHRIRE, B. D. (1987). Cucurbitaceae. Orthographic ambiguity clarified. *Bothalia* 17: 181.

**Acanthosicyos horridus** Welw. ex Hook. f. — C.F.A. — *Icon.*: Engler & Drude, *Veg. der Erde*, 9, Pfl. Afr., 1 (2): 524, 1910.

## ACANTHOSICYOS

**naudinianus** (Sond.) Jeffr. — F.Z. — *Icon.*: Fl. Zambesiaca, 4: 434, 1978; Fl. Moç., 80, Cucurbitaceae: 35, 1986. bas.: *Cucumis naudinianus* Sond.

## BAMBEKEA / 1

**Bambekea racemosa** Cogn. — F.W.T.A. — *Icon.*: Fl. Cameroun, 6: 93, 1967.

syn.: *B. bequaertii* (De Wild.) Jeffrey;  
*Phyzedra bequaertii* De Wild.

## [BENINCASA]

WALTERS, T. W. & D. S. DECKER-WALTERS (1989). Systematic re-evaluation of *Benincasa hispida* (Cucurbitaceae). *Econ. Bot.* 43: 274-278.

## EST INTRODUIT:

**Benincasa hispida** (Thunb.) Cogn. — *Icon.*: vide Index Lond. syn.: *B. cerifera* Savi

## CAYAPONIA / 2

JEFFREY, C. (1971). Further Notes on Cucurbitaceae: II. *Kew Bull.* 25: 191-236.

**Cayaponia africana** (Hook. f.) Exell — F.W.T.A.; *Kew Bull.*, 25: 224, 1971 — *Icon.*: Fl. Cameroun, 6: 117, 1967.

**multiglandulosa** R. Fernandes — C.F.A. — *Icon.*: Conspect. Fl. Angol., 4, tab. XXXV face p. 228, 1970 — Peut-être pas différent du précédent.

## CEPHALOPENTANDRA / 1

**Cephalopentandra ecirrhosa** (Cogn.) Jeffrey — F.T.E.A. — *Icon.*: Chiovenda, Fl. Somala, 1, tab. 20, 1929.

bas.: *Coccinia ecirrhosa* Cogn.

syn.: *Coccinia obbiadensis* (Chiov.) Cuf. (bas.: *Cephalopentandra obbiadensis* Chiov.); *C. quercifolia* Hutch. & Bruce

## CITRULLUS / 2

syn.: *Colocynthis* Mill., nom. rejic.

FILOV, A. I. (1962). New data on the origin and the classification of water melons (*Citrullus* Forsk. spp.). *Bot. Zhur.* 47: 1035-1040 (les nouveautés décrites ne sont pas valablement publiées).

FURSA, T. (1972) On the taxonomy of genus *Citrullus*. *Bot. Zhur.* 57: 31-41.

FURSA, T. (1972). On the evolution of the genus *Citrullus*. *Bot. Zhur.* 57: 1365-1372.

HARA, H. (1969). The correct author's name of *Citrullus lanatus*. *Taxon* 18: 346-347.

**Citrullus colocynthis** (L.) Schrad. — F.T.E.A. — *Icon.*: Berhaut, Fl. illustr. Sénégal, 3: 232, 1975.

bas.: *Cucumis colocynthis* L.

syn.: *Colocynthis vulgaris* Schrad.

**lanatus** (Thunb.) Matsumura & Nakai, Cat. Sem. Hort. Bot. Univ. Tokyo: 38 (1920); Hara, *Taxon*, 18: 346-347 (1969); Mansf., *Kulturpfl.*, Beih., 2: 421 (1959); *Taxon*, 12: 36 (1962) — F.T.E.A. — *Icon.*: F.T.E.A., Cucurbitaceae: 45, 1967; *Stevens in Wagen. Agric. Univ. Pap.* 90-1: 63, 68, 1990.

bas.: *Momordica lanata* Thunb.

syn.: *Cucurbita citrullus* L.; *Citrullus vulgaris* Eckl. & Zeyh.; *Colocynthis citrullus* (L.) O. Ktze.

**Citrullus melo** (L.) Ozenda = **Cucumis melo**

<sup>1</sup>*M. argyrea* Zimm. = *Zehneria scabra* subsp. *argyrea*.

**COCCINIA / 22**syn.: *Physedra* Hook. f.

KERAUDREN, M. (1968). Deux Cucurbitaceae nouvelles du Gabon. *Adansonia*, Sér. 2, 8: 39-44.

RAMACHANDRAN, K. & B. SUBRAMANIAN (1983). Scarlet gourd, *Coccinia grandis*, little-known tropical drug plant. *Econ. Bot.* 37: 380-383.

**Coccinia abyssinica** (Lam.) Cogn. — Kew Bull., 15: 347, 1962 — *Icon.*: Bot. Not., 126: 438, 1973.

**adoensis** (A. Rich.) Cogn. — F.T.E.A. — *Icon.*: F.T.E.A., Cucurbitaceae: 57: 1967; Fl. Moç., 80, Cucurbitaceae: 53, 1986.

syn.: *C. aostae* Busc. & Muschl.; *C. sp. C.*, in F.W.T.A., éd. 2, 1: 216, 1954.

**aurantiaca** Jeffrey — F.T.E.A. — *Icon.*: Kew Bull., 17: 168, 1963.

**barteri** (Hook. f.) Keay — F.T.E.A. — *Icon.*: F.C., 6: 129, 1967.

bas.: *Staphylosyce barteri* Hook. f.

**fernandesiana** Jeffrey, Kew Bull., 30: 478, 1975.

**gabonensis** Keraudren — *Icon.*: *Adansonia*, sér. 2, 8: 43, 1968.

syn.: *C. senensis* sensu Jeffrey, F.T.E.A., Cucurb.: 66, 1967 p.p.

**grandiflora** Cogn. — F.T.E.A. — *Icon.*: Fl. Moç., 80, Cucurbitaceae: 53, 1986.

**grandis** (L.) Voigt — F.T.E.A. — *Icon.*: F.W.T.A., éd. 2, 1: 216, 1954.

syn.: *C. palmatisecta* Kotschy; *C. helenae* Busc. & Muschl.

**keayana** R. Fernandes — F.C. — *Icon.*: F.C., 6: 133, 1967.

syn.: *C. sp. A* in F.W.T.A., éd. 2, 1: 216, 1954.

**longipetiolata** Chiov. — types en mauvais état; vide F.T.E.A., Cucurbitaceae: 70, 1967.

**megarrhiza** Jeffrey — F.T.E.A. — *Icon.*: Kew Bull., 15: 348, 1962.

**microphylla** Gilg — F.T.E.A.

**mildbraedii** Harms — F.T.E.A.

**racemiflora** Keraudren — *Icon.*: *Adansonia*, Sér. 2, 8: 43, 1968.

**rehmannii** Cogn. — C.F.A. — *Icon.*: Fl. Zambesiaca, 4: 449, 1978; Fl. Moç., 80, Cucurbitaceae: 53, 1986.

syn.: *C. palmata* (Sond.) Cogn.

**schliebenii** Harms — F.T.E.A. — *Icon.*: Fl. Moç., 80, Cucurbitaceae: 47, 1986.

**senensis** (Klotzsch) Cogn. — Kew Bull., 30: 478, 1975.

**subglabra** Jeffrey, Kew Bull., 30: 479, 1975.

**subhastata** Keraudren — F.C. — *Icon.*: F.A.C., Cucurbitaceae: 81, 1975.

**subsessiliflora** Cogn. — F.A.C. — *Icon.*: F.A.C., Cucurbitaceae: 87, 1975.

**trilobata** (Cogn.) Jeffrey — F.T.E.A. — *Icon.*: Zimmermann, Cucurbit., 2: fig. 17/4-5, 19/7-8, 34, 51/7-8, 63/3, 73/4-7, 81/18, 84/1-2, 1922.

bas.: *Peponia parviflora* Cogn. var. *trilobata* Cogn.

**ulugurensis** Harms — F.T.E.A.

SONT MAL CONNUS:

*Coccinia* sp. A — F.T.E.A.

sp. A — F.Z.

sp. B — F.T.E.A.

sp. B — F.Z.

sp. C — F.T.E.A.

sp. D — F.T.E.A.

sp. E — F.T.E.A.

## COCCINIA

sp. A sensu Jeffrey, J. West Afr. Sci. Ass., 9 (2): 87, 1964 (1965).

syn.: *Coccinia* sp. B et D sensu Keay, F.W.T.A., éd. 2, 1: 216, 1954.

*Coccinia aostae* Busc. & Muschl. = *Coccinia adoensis* (probablement).

*ecirrhusa* Cogn. = *Cephalopentandra ecirrhusa*

*helenae* Busc. & Muschl. (type Schweinfurth 923) = *Coccinia grandis*

*obbadensis* (Chiov.) Cuf. = *Cephalopentandra ecirrhusa palmata* (Sond.) Cogn. (Earthy 1) = *Coccinia rehmannii*

*palmatisecta* Kotschy = *Coccinia grandis*

*quercifolia* Hutch. & Bruce = *Cephalopentandra ecirrhusa*

*quinqueloba* (Thunb.) Cogn.; signalé à tort du Malawi.

*stefaninii* Chiov. = *Dactyliandra stefaninii*

## COGNIAUXIA / 2

**Cogniauxia podolaena** Baillon — F.C. — *Icon.*: F.C., 6: 97, 1967.

**trilobata** Cogn. — F.A.C. — *Icon.*: De Wildeman & Dur., Ill. Fl. Congo, I (1), Ann. Mus. Congo, sér. I. Bot., pl. V, 1898.

## CORALLOCARPUS / 9

KERAUDREN, M. (1960). Sur la nomenclature d'une sous-tribu de Cucurbitaceae. *Bull. Soc. Bot. France* 107: 348-349.

**Corallocarpus bainesii** (Hook. f.) A. Meeuse — F.T.E.A. — *Icon.*: F.T.E.A., Cucurbitaceae: 140, 1967.

**boehmii** (Cogn.) Jeffrey — F.T.E.A. — *Icon.*: F.T.E.A., Cucurbitaceae: 140, 1967.

bas.: *Kedrostis boehmii* Cogn.

syn.: *Cucumis prophetarum* sensu F.W.T.A., éd. 2, 1: 213 (1954) quoad spec. cit. Dalziel 123 non L.

**ellipticus** Chiov. — F.T.E.A. — *Icon.*: F.T.E.A., Cucurbitaceae: 140, 1967.

**epigaeus** (Rottl.) C. B. Cl. — F.T.E.A. — *Icon.*: F.T.E.A., Cucurbitaceae: 140, 1967.

syn.: *C. corallinus* (Naud.) Cogn.; *C. hildebrandtii* Gilg

**poissonii** Cogn. — Kew Bull., 30: 488, 1975 — F.Z. — *Icon.*: Fl. Moç., 80, Cucurbitaceae: 105, 1986.

**schimperii** (Naud.) Hook. f. — F.T.E.A. — *Icon.*: Pflanzenreich, Cucurbitac. — Fev. et Melothr.: 166, 1916.

syn.: *C. erostris* (Schweinf.) Hook. f.; *C. ehrenbergii* (Schweinf.) Hook. f.; *C. courbonii* (Naud.) Cogn.; *C. pedunculatus* (Naud.) Cogn.; *C. brevipedunculatus* Gilg; *C. elegans* Gilg; *C. longiracemosus* Gilg

**schinzii** Cogn. — Kew Bull., 30: 489, 1975.

**welwitschii** (Naud.) Hook. f. ex Welw. — C.F.A. — *Icon.*: Trans. Linn. Soc. London, 27, tab. 12, 1869.

**wildii** Jeffrey, Kew Bull., 30: 488, 1975 — F.Z.

syn.: *C. sp. C* sensu Jeffrey, F.T.E.A., Cucurbitaceae: 142, 1967 pro maj. parte, excl. specim. cit. Koritschoser 2109; ? *K. mildbraedii* (Cogn.) Jeffrey, Kew Bull., 15: 355, 1962, nom. dubium.

## SONT MAL CONNUS:

- Corallocarpus tenuissimus* Busc. & Muschl. — F.Z.  
sp. A — F.T.E.A.  
sp. B — F.T.E.A.

*Corallocarpus gijef* (J. F. Gmel.) Hook. f. = *Kedrostis gijef leiocarpus* Gilg = *Diplocyclos decipiens pseudogijef* Gilg = *Kedrostis pseudogijef*

## CTENOLEPIS / 1

*Ctenolepis cerasiformis* (Stocks) Hook. f. — F.T.E.A. — *Icon.*: F.T.E.A., Cucurbitaceae: 93, 1967; Kew Bull., 19: 136, 1964.

Cette plante ressemble beaucoup à *Dactyliandra welwitschii* Hook. f. espèce connue d'Angola et de Namibie ainsi que du Rajasthan, ce qui constitue un exemple remarquable de disjonction Afrique du Sud-Ouest — Indes nord-occidentales. Le *Dactyliandra* serait à rechercher dans le nord-est de l'Afrique.

## CUCUMELLA / 6

*Cucumella aetheocarpa* Jeffrey — F.T.E.A. — *Icon.*: Fl. Zambesiaca, 4: 474, 1978; Fl. Moç., Cucurbitaceae: 84, 1986.

*bryoniifolia* (Merxm.) Jeffrey — F.T.E.A.

bas.: *Hymenosicyos bryoniifolia* Merxm.

*cinerea* (Cogn.) Jeffrey — C.F.A. — *Icon.*: C.F.A., 4, tab. XXIX, 1970.

bas.: *Kedrostis cinerea* Cogn.

*engleri* (Gilg) Jeffrey — F.T.E.A. — *Icon.*: F.A.C., Cucurbitaceae: 65, 1975.

bas.: *Kedrostis engleri* Gilg

*kelleri* (Cogn.) Jeffrey — F.T.E.A. — *Icon.*: F.T.E.A., Cucurbitaceae: 112, 1967.

bas.: *Oreosyce kelleri* Cogn.

*reticulata* R. & A. Fernandes — C.F.A. — *Icon.*: l.c., 4, tab. XXX, 1970.

## CUCUMEROPSIS / 1

CHAKRAVARTY, H. (1967). Floral morphology of *Cucumeropsis*, an African genus of cucurbits. *Bull. Bot. Soc. Bengal* 21: 113-122.

*Cucumeropsis mannii* Naud. — F.T.E.A. — *Icon.*: F.T.E.A., Cucurbitaceae: 118, 1967; Stevls in Wagen. Agric. Univ. Pap. 90-1: 68, 135, 1990.

syn.: *C. edulis* (Hook. f.) Cogn.

## CUCUMIS / 18

DANE, F. & T. TSUCHIYA (1976). Chromosome studies in the genus *Cucumis*. *Euphytica* 25: 367-374.

DANE, F. & T. TSUCHIYA (1979). Meiotic chromosome and pollen morphological studies of polyploid *Cucumis* species. *Euphytica* 28: 563-567.

DEAKIN, J. R., G. W. BOHN & T. W. WHITAKER (1971). Interspecific hybridization in *Cucumis*. *Econ. Bot.* 25: 195-211.

DEN NIJS, A. P. M. & D. L. VISSER (1985). Relationships between African species of the genus *Cucumis* L. estimated by the production, vigour and fertility of F1 hybrids. *Euphytica* 34: 279-290.

KROON, G. H. & al. (1979). Interspecific hybridization in *Cucumis* (L.). I. Need for genetic variation, biosystematic relations and possibilities to overcome crossability barriers. *Euphytica* 28: 723-728.

RAAMSDONK, L. W. D. van, A. P. M. DEN NIJS & M. C. JONGERIUS (1989). Meiotic analyses of *Cucumis* hybrids and evolutionary evaluation of the genus *Cucumis* (Cucurbitaceae). *Pl. Syst. Evol.* 163: 133-146.

*Cucumis aculeatus* Cogn. — F.T.E.A.

*africanus* L. f. — C.F.A. — *Icon.*: Steyn, Toxicol. Pl. S. Afr.: 381, 1934.

## CUCUMIS

*dipsaceus* Spach — F.T.E.A. — *Icon.*: Crowfoot, Flowering Pl. North and Centr. Sudan, tab. 35, 1928.

*ficifolius* A. Rich. — F.T.E.A. — *Icon.*: F.T.E.A., Cucurbitaceae: 101, 1967.

*figarei* Naud. — F.T.E.A. — *Icon.*: Bol. Soc. Brot., sér. 2 A, 58, pl. V h.t., 1985.

syn.: *C. pustulatus* Hook. f.

*globosus* Jeffrey — F.T.E.A. — *Icon.*: Kew Bull., 19: 217, 1965.

*hirsutus* Sond. — F.T.E.A. — *Icon.*: Fl. Moç., 80, Cucurbitaceae: 80, 1986.

*humifructus* Stent — F.T.E.A. — *Icon.*: Bothalia, 2: 357-359, 1927.

*insignis* Jeffrey — *Icon.*: Kew Bull., 40: 210, 1985.

*laevigatus* Chiov. — E.P.A.

*melo* L. — F.T.E.A. — *Icon.*: Berhaut, Fl. illustr. Sénégal, 3: 248, 1975; Stevls in Wagen. Agric. Univ. Pap. 90-1: 65, 68, 1990.

syn.: *C. dipsaceus* sensu Key in Hutch. & Dalz., Fl. West Trop. Afr., éd. 2, 1: 213, 1954; *Citrullus melo* (L.) Ozenda

*metuliferus* Naud. — F.T.E.A.; Morton, Econ. Bot., 41, 325-327, 1987 — *Icon.*: Berhaut, Fl. illustr. Sénégal, 3: 252, 1975.

*myriocarpus* Naud. — Kew Bull., 30: 481, 1975 — F.Z. — *Icon.*: Steyn, Toxicol. Pl. S. Afr.: 385-387, 1934.

subsp. *myriocarpus*

*prophetarum* L. — F.T.E.A. — *Icon.*: Berhaut, Fl. illustr. Sénégal, 3: 256, 1975.

syn.: *C. ficifolius* sensu Key in Hutch. & Dalz., Fl. West Trop. Afr., éd. 2, 1: 213, 1954.

*quintanilhae* R. & A. Fern. — F.Z.

*sacleuxii* Paill. & Bois — F.T.E.A. — *Icon.*: Bois, Pl. Alimentaires, 1: 198, 1927.

*sagittatus* Peyr. apud Wawra & Peyr. — C.F.A.

*zeyheri* Sond. — Kew Bull., 30: 482, 1975 — F.Z.

sp. A — F.T.E.A.

## SONT CULTIVÉS:

*Cucumis anguria* L. — *Icon.*: Bol. Soc. Brot., sér. 2 A, 58, pl. I h.t. après p. 234, 1985.

*sativus* L. (Concombre) — *Icon.*: vide Index Lond.

*Cucumis chrysocomus* Schumach. = *Raphidiocystis*

*naudinianus* Sond. = *Acanthosicyos*

*prophetarum* sensu F.W.T.A. (vide *Corallocarpus*)

*subsericeus* Hook. f. = *Oreosyce africana*

## [CUCURBITA]

PARIS, H. S. (1989). Historical records, origins, and development of the edible cultivar groups of *Cucurbita pepo* (Cucurbitaceae). *Econ. Bot.* 43: 423-443.

WHITAKER, T. W. & W. P. BEMIS (1975). Origin and evolution of the cultivated *Cucurbita*. *Bull. Torrey Bot. Club* 102: 362-368.

## SONT CULTIVÉES EN AFRIQUE TROPICALE LES ESPÈCES SUIVANTES:

*Cucurbita ficifolia* Bouché — *Icon.*: vide Index Lond.

*maxima* Duchesne ex Lam. — F.C. — *Icon.*: vide Index Lond.; Stevls in Wagen. Agric. Univ. Pap. 90-1: 68, 141, 1990.

*mixta* Pang. — *Icon.*: vide Index Lond.

*moschata* (Duch. ex Lam.) Duch. ex Poir. — F.C. — *Icon.*: vide Index Lond.; Stevls in Wagen. Agric. Univ. Pap. 90-1: 68, 149, 1990.

*pepo* L. — F.C.; Decker, Econ. Bot., 42: 4-15, 1988 — *Icon.*: vide Index Lond.

## [CYCLANTHERA]

SONT CULTIVES:

*Cyclanthera brachystachya* (Ser.) Cogn. — F.C. — *Icon.*: F.C., 6: 23, 1967.

syn.: *C. explodens* Naud.

*pedata* (L.) Schrad. — *Icon.*: Fedde, Repert. Beih., 18, tab. 2, 1923.

## CYCLANTHEROPSIS / 2

KERAUDREN, M. (1966). Remarques sur le genre *Cyclantheropsis* (Cucurbitaceae) à propos de la découverte d'une nouvelle espèce à Madagascar. *Adansonia*, Sér. 2, 6: 425-430.

*Cyclantheropsis occidentalis* Gilg & Mildbr. — F.C. — *Icon.*: F.C., 6: 23, 1967.

*parviflora* (Cogn.) Harms — F.T.E.A. — *Icon.*: F.T.E.A., Cucurbitaceae: 149, 1967.

syn.: *Gerrardanthus aethiopicus* Chiov.

## DACTYLIANDRA / 2

BHANDARI, M. M. & DALBIR SINGH (1964). *Dactyliandra* (Hook. f.) Hook. f. a Cucurbitaceous genus new to the Indian flora. *Kew Bull.* 19: 133-138.

*Dactyliandra stefanii* (Chiov.) Jeffrey, *Kew Bull.*, 40: 209, 1985 — *Icon.*: F.T.E.A., Cucurb.: 91, 1967.

bas.: *Coccinia stefanii* Chiov.

syn.: *Trochomeria stefanii* (Chiov.) Jeffrey; *Dactyliandra nigrescens* Jeffrey; *Trochomeria* sp. A: C. Jeffrey in Milne-Redh. & Polhill, *Fl. Trop. East Afr.*, Cucurbit.: 89, 1967.

*welwitschii* Hook. f. — C.F.A. — *Icon.*: *Kew Bull.*, 19: 135, 136, 1964.

*Dactyliandra nigrescens* Jeffrey = *D. stefanii*

Voir note au genre *Ctenolepis*.

## DIPLOCYCLOS / 4

syn.: *Bryonopsis* sensu F.T.A., 2: 556 (1981) et sensu auct. mult., non Arn.

*Diplocyclos decipiens* (Hook. f.) Jeffrey — F.T.E.A.

syn.: *D. leiocarpus* (Gilg) Jeffrey (vide *Kew Bull.*, 30: 480, 1975); *Corallocarpus leiocarpus* Gilg.

*palmatus* (L.) Jeffrey — F.T.E.A.

bas.: *Bryonia palmata* L.

syn.: *Bryonopsis laciniosa* sensu Keay, *F.W.T.A.*, éd. 2, 1: 214, 1954, non (L.) Naud.

*schliebenii* (Harms) Jeffrey — F.T.E.A.

bas.: *Momordica schliebenii* Harms

*tenuis* (Klotzsch) Jeffrey — F.T.E.A. — *Icon.*: F.T.E.A., Cucurbitaceae: 72, 1967.

bas.: *Bryonia tenuis* Klotzsch

## EUREIANDRA / 7

*Eureiandra cogniauxii* (Gilg) Jeffrey — F.T.E.A.

bas.: *Peponia cogniauxii* Gilg

*eburnea* Jeffrey, *Kew Bull.*, 31: 292, 1976 — F.Z.

## EUREIANDRA

*fasciculata* (Cogn.) Jeffrey — F.T.E.A. — *Icon.*: F.T.E.A., Cucurbitaceae: 42, 1967; *Fl. Moç.*, 80, Cucurbitaceae: 31, 1986.

bas.: *Momordica fasciculata* Cogn.

*formosa* Hook. f. — F.A.C. — *Icon.*: F.A.C., Cucurbitaceae: 141, 1975.

*lasiandra* Jeffrey, *Kew Bull.*, 30: 476, 1975 — F.Z.

*leucantha* Jeffrey — F.A.C.

*somalensis* (Chiov.) Jeffrey, *Kew Bull.*, 15: 353, 1962.

bas.: *Momordica somalensis* Chiov.

sp. A — F.T.E.A.

sp. A — F.Z.

sp. B — F.T.E.A.

## GERRARDANTHUS / 4

MORTIMER, K. & F. HORWOOD (1968). Some notes on *Gerrardanthus lobatus* and the plant with which it is confused. *Natl. Cactus Succ. J.* 23: 24-26.

ZIMMERMANN, N. (1986). Eine interessante Cucurbitaceae: *Kedrostis africana* (Linné) Cogniaux. *Kaktien u. Sukkulente* 37: 262-266 (= *G. macrorrhizus*).

*Gerrardanthus grandiflorus* Cogn. — F.T.E.A. — *Icon.*: Pflanzenreich, Cucurbitac. — Fev. et Melothr.: 22, 1916.

*lobatus* (Cogn.) Jeffrey — F.T.E.A. — *Icon.*: F.T.E.A., Cucurbitaceae: 146, 1967.

bas.: *G. grandiflorus* Cogn. var. *lobatus* Cogn.

*macrorrhizus* Harv. ex Hook. f. — F.Z. — *Icon.*: Pflanzenreich, Cucurbitac. — Fev. et Melothr.: 19, 1916.

*paniculatus* (Mast.) Cogn. — F.A.C. — *Icon.*: F.A.C., Cucurbitaceae: 7, 1975.

syn.: *G. zenkeri* Harms & Gilg ex Cogn.

sp. A — F.Z.

*Gerrardanthus aethiopicus* Chiov. = *Cyclantheropsis parviflora*

## KEDROSTIS / 8

*Kedrostis foetidissima* (Jacq.) Cogn. — F.T.E.A. — *Icon.*: *Berhaut*, *Fl. illustr. Sénégal*, 3: 260, 1975.

*gijef* (J. F. Gmel.) Jeffrey — F.T.E.A. — *Icon.*: Andrews, *Fl. Pl. Anglo-Egypt. Sudan*, 1: 169, 1950.

bas.: *Turia gijef* J. F. Gmel.

syn.: *Corallocarpus gijef* (J. F. Gmel.) Hook. f.

*heterophylla* Zimm. — F.T.E.A. — *Icon.*: Zimmermann, Cucurbitaceen, 2: 13, 16, 95, 1922.

*hirtella* (Naud.) Cogn. — F.T.E.A. — *Icon.*: *Fl. Zambesiaca*, 4: 485, 1978.

syn.: *Toxanthera* sensu F.W.T.A., éd. 2: 210, 1954.

*leloja* (J. F. Gmel.) Jeffrey — F.T.E.A. — *Icon.*: Zimmermann, *Cucurbit.*, 2: figs. 30/1-4, 63/6-7, 72/12-14, 81/33, 1922 sub nom. *K. abdallai*.

bas.: *Turia leloja* J. F. Gmel.

*limpopensis* Jeffrey, *Kew Bull.*, 30: 485, 1975 — *Icon.*: *Fl. Moç.*, 80, Cucurbitaceae: 101, 1986.

*macroperma* Cogn. — E.P.A.

*pseudogijef* (Gilg) Jeffrey — F.T.E.A.

bas.: *Corallocarpus pseudogijef* Gilg

*Kedrostis boehmii* Cogn. = *Corallocarpus*

*engleri* Gilg = *Cucumella*

*gracilis* R. Fern. = *Cucumella cinerea*

ESPÈCE MAL CONNUE:

*Kedrostis mildbraedii* (Cogn.) Jeffrey — F.T.E.A. = ? *Corallocarpus wildii* Jeffrey

## LAGENARIA / 7

syn.: *Adenopus* Benth.

- Lagenaria abyssinica** (Hook. f.) Jeffrey — F.T.E.A. — *Icon.*: F.T.E.A., Cucurbitaceae: 48, 1967.  
bas.: *Adenopus abyssinicus* Hook. f.
- bicornuta** Chak. — *Icon.*: Bull. I.F.A.N., 30: 415, 416, 1968. Vide Ann. trim.155: 69, 1968.
- breviflora** (Benth.) Roberty — F.T.E.A. — *Icon.*: F.W.T.A., éd. 2, 1: 205, 1954 sub nom. *Adenopus*.  
bas.: *Adenopus breviflorus* Benth.  
syn.: *A. ledermannii* Harms
- guineensis** (G. Don) Jeffrey — F.A.C. — *Icon.*: F.A.C., Cucurbitaceae: 127, 1975.  
bas.: *Adenopus guineensis* G. Don
- rufa** (Gilg) Jeffrey — F.A.C.  
bas.: *Adenopus rufus* Gilg
- siceraria** (Molina) Standley — F.T.E.A. — *Icon.*: F.A.C., Cucurbitaceae: 121, 1975; Stevels in Wagen. Agric. Univ. Pap. 90-1: 68, 71, 1990.
- sphaerica** (Sond.) Naud. — F.T.E.A. — *Icon.*: Fl. Zambesiaca, 4: 438, 1978.

## LUFFA / 2

- DUTT, B. & R. P. ROY (1971). Cytogenetic investigations in Cucurbitaceae I. Interspecific hybridization in Luffa. *Genetica* 42: 139-156.
- HEISER, C. B. & E. E. SCHILLING (1988). Phylogeny and distribution of Luffa (Cucurbitaceae). *Biotropica* 20: 185-191.
- OKUSANYA, O. T., B. A. OLA-ADAMS & J. F. BAMIDELE (1981). Variations in size, leaf morphology, and fruit characters among 25 populations of Luffa aegyptiaca. *Canad. J. Bot.* 59: 2618-2627.
- SCHILLING, E. E. & C. B. HEISER (1981). Flavonoids and the systematics of Luffa. *Biochem. Syst. Ecol.* 9: 263-265.

- Luffa cylindrica** (L.) M. J. Roem. — F.T.E.A. — *Icon.*: F.T.E.A., Cucurbitaceae: 77, 1967, incl. var. *agrestis* Berhaut  
syn.: *L. aegyptiaca* Mill.
- echinata** Roxb. — F.C. — *Icon.*: F.C., 6: 87, 1967.

## SONT CULTIVÉS:

- Luffa acutangula** (L.) Roxb. — F.C. — *Icon.*: Berhaut, Fl. illustr. Sénégal, 3: 275, 1975.
- operculata** (L.) Cogn. — *Icon.*: Berhaut, l.c.: 284.  
syn.: *L. purgens* Mart.

## MOMORDICA / 35

syn.: *Dimorphochlamys* Hook. f.

- KERAUDREN, M. (1967). Le genre Momordica (Cucurbitaceae) en Afrique équatoriale occidentale. *Adansonia*, Sér. 2, 7: 185-198.
- WALTERS, T. W. & D. S. DECKER-WALTERS (1988). Balsam-pear (Momordica charantia, Cucurbitaceae). *Econ. Bot.* 42: 286-288.
- WILLIAMS, J. & N. NG (1976). Variation within Momordica charantia. *Ann. Bot. gor.* 6: 111-123.

- Momordica angolensis** R. Fernandes — C.F.A. — *Icon.*: C.F.A., 4: pl. XXI face p. 262, 1970.
- angustisejala** Harms — F.C. — *Icon.*: F.C., 6: 157, 1967.
- anigisantha** Hook. f. — F.T.E.A.; Fl. Moç., 80, 1986. — *Icon.*: Cogniaux & Harms, Pflanzenreich, 4, 275, 2 (Cucurbitac. — Cucurbit. — Cucumerin.): 19, 1924.
- balsamina** L. — F.T.E.A.; Fl. Moç. 80, 1986. — *Icon.*: Berhaut, Fl. illustr. Sénégal, 3: 286, 1975.
- boivinii** Baill. — F.T.E.A.
- cabrae** (Cogn.) Jeffrey — F.A.C. — *Icon.*: F.A.C., Cucurbitaceae: 35, 1975.  
bas.: *Dimorphochlamys cabrae* Cogn.  
syn.: *Dimorphochlamys mannii* Hook. f.

## MOMORDICA

- calantha** Gilg — F.T.E.A.
- camerounensis** Keraudren — F.C. — *Icon.*: F.C., 6: 171, 1967.
- cardiospermoides** Klotzsch — F.T.E.A.
- charantia** L. — F.T.E.A.; Fl. Moç., 80, 1986. — *Icon.*: F.W.T.A., éd. 2, 1: 212, 1954; Stevels in Wagen. Agric. Univ. Pap. 90-1: 71, 1990.
- cissoides** Benth. — F.T.E.A. — *Icon.*: F.C., 6: 163, 1967.
- corymbifera** Hook. f. — F.T.E.A.; Kew Bull., 30: 476, 1975; Fl. Moç., 80, Cucurbitaceae, 1986.
- cymbalaria** Hook. f. — F.T.E.A.  
syn.: *M. tuberosa* (Roxb.) Cogn.
- dissecta** Bak. — E.P.A.
- enneaphylla** Cogn. — F.A.C. — *Icon.*: F.C., 6: 157, 1967.
- foetida** Schumach. — F.T.E.A. — *Icon.*: F.C., 6: 183, 1967; Fl. Moç., 80, Cucurbitaceae: 20, 1986.  
syn.: *M. schimperiana* Naud.
- friesiorum** (Harms) Jeffrey — F.T.E.A. — *Icon.*: F.C., 6: 16, 1967.  
syn.: *Calpidosicyos friesiorum* Harms
- gaboni** Cogn. — C.F.A. — *Icon.*: De Wildeman, Et. Fl. Bas et Moyen-Congo (Ann. Mus. Congo, Bot., Sér. 5), 3, tab. 13, 1900.
- gilgiana** Cogn. — F.A.C. — *Icon.*: F.C., 6: 161, 1967.
- glabra** Zimm. — F.T.E.A. — *Icon.*: Zimmermann, Cucurbitaceen, 2: 38, 54, 66, 84, 1922.
- henriquesii** Cogn. — Kew Bull., 30: 475, 1975; F.Z., 4; Fl. Moç., 80, Cucurbitaceae, 1986.  
syn.: *M. pycnantha* Harms
- jeffreyana** Keraudren — F.A.C. — *Icon.*: F.C., 6: 171, 1967.
- kirkii** (Hook. f.) Jeffrey — F.T.E.A.  
bas.: *Raphanocarpus kirkii* Hook. f.
- leiocarpa** Gilg — F.T.E.A. — *Icon.*: Zimmermann, Cucurbitaceen, 2: 6, 14, 23, 36, 52, 84, 105, 115, 1922.
- multiflora** Hook. f. — F.T.E.A. — *Icon.*: F.C., 6: 177, 1967.  
syn.: *M. cordata* Cogn.
- obtusisejala** Keraudren — F.C. — *Icon.*: F.C., 6: 181, 1967.
- parvifolia** Cogn. — F.A.C. — *Icon.*: F.C., 6: 181, 1967.  
syn.: *M. multicrenulata* Cogn.; *M. affinis* De Wild.
- peteri** Zimm. — F.T.E.A. — *Icon.*: Zimmermann, Cucurbitaceen, 2: 14, 23, 38, 54, 84, 105, 115, 1922.
- pterocarpa** A. Rich. — F.T.E.A. — *Icon.*: F.A.C., Cucurbitaceae: 53, 1975.
- repens** Bremek. — F.Z.
- rostrata** Zimm. — F.T.E.A. — *Icon.*: Zimmermann, Cucurbitaceen, 2: 84, 115, 1922.  
syn.: *M. microphylla* Chiov.
- sessilifolia** Cogn. — F.T.E.A.  
syn.: *M. stefanii* (Chiov.) Cuf.
- spinosa** (Gilg) Chiov. — F.T.E.A.
- trifoliolata** Hook. f. — F.T.E.A. — *Icon.*: Trans. Linn. Soc. London, 29, tab. 41, 1873.
- welwitschii** Hook. f. — C.F.A.  
sp. A — F.T.E.A.  
sp. A — F.Z.  
sp. B — F.T.E.A.
- Momordica fasciculata* Cogn. = **Eureiandra fasciculata**  
*humilis* (Cogn.) Jeffrey = **Raphanocarpus welwitschii**  
*pycnantha* Harms = **M. henriquesii** (non *M. corymbifera*)  
*schliebenii* Harms = **Diplocyclos**  
*somalensis* Chiov. = **Eureiandra somalensis**



## MUKIA / 1

**Mukia maderaspatana** (L.) M. J. Roem. — F.T.E.A. — *Icon.*: F.T.E.A., Cucurbitaceae: 116, 1967; Hook. Ic. Pl., 7, tab. 3662, 1969.

## MYRMECOSICYOS / 1

**Myrmecosicyos messorius** Jeffrey — F.T.E.A. — *Icon.*: F.T.E.A., Cucurbitaceae: 130, 1967.

## OREOSYCE / 1

**Oreosyce africana** Hook. f. — F.T.E.A. — *Icon.*: F.T.E.A., Cucurbitaceae: 109, 1967.

bas.: *Cucumis subsericeus* Hook. f.

syn.: *O. subsericea* (Hook. f.) Meeuse

sp. A — F.T.E.A.

*Oreosyce kelleri* Cogn. = **Cucumella**

## PEPONIUM / 6

PAGE, J. & C. JEFFREY (1975). A palyno-taxonomic study of African Peponium. *Kew Bull.* 30: 495-502.

**Peponium chirindense** (Bak. f.) Cogn. — F.T.E.A.

**cienkowskii** (Schweinf.) Engl. — F.T.E.A.

**lagenarioides** (Hook. f.) Cogn. — C.F.A.

**leucanthum** (Gilg) Cogn. — F.T.E.A.

**pageanum** Jeffrey, *Kew Bull.*, 30: 492, 1975 — F.Z. — *Icon.*: Fl. Moç., 80, Cucurbitaceae: 111, 1986.

**vogelii** (Hook. f.) Engl. — F.T.E.A. — *Icon.*: F.T.E.A., Cucurbitaceae: 80, 1967.

sp. A — F.T.E.A.

sp. A — F.Z.

## RAPHANOCARPUS / 1

**Raphanocarpus welwitschii** Hook. f. — C.F.A. — *Icon.*: Cogniaux & Harms, *Pflanzenreich*, 4, 275, 2 (Cucurbitac. — Cucurbit. — Cucumerin.): 55, 1924.

syn.: *Momordica humilis* (Cogn.) Jeffrey

*Raphanocarpus kirkii* Hook. f. = **Momordica kirkii**

## RAPHIDIOCYSTIS / 4

KERAUDREN, M. & C. JEFFREY (1967). Le genre Raphidiocystis (Cucurbitaceae) en Afrique et à Madagascar. *Bull. Jard. Bot. Natl. Belgique* 37: 319-328.

**Raphidiocystis chrysocoma** (Schumach.) Jeffrey — F.T.E.A. — *Icon.*: F.T.E.A., Cucurbitaceae: 54, 1967.

bas.: *Cucumis chrysocomus* Schumach.

syn.: *R. caillei* Hutch. & Dalz.

**jeffreyana** R. & A. Fernandes — C.F.A. — *Icon.*: C.F.A., 4, pl. XXXII face p. 282, 1970.

**mannii** Hook. f. — F.C. — *Icon.*: F.C., 6: 109, 1967.

**phyllocalyx** Jeffrey & Keraudren — F.C. — *Icon.*: F.C., 6: 103, 1967.

syn.: sp. A — sensu Jeffrey, *J. West Afr. Sci. Ass.*, 9 (2): 89, 1964 (1965).

## RUTHALICIA / 2

**Ruthalicia eglandulosa** (Hook. f.) Jeffrey — F.W.T.A. (sub nom. *Physedra eglandulosa*) — *Icon.*: Bull. I.F.A.N., 30: 448, 1968.

bas.: *Adenopus eglandulosus* Hook. f.

**longipes** (Hook. f.) Jeffrey — F.C. — *Icon.*: F.C., 6: 149, 1967.

bas.: *Physedra longipes* Hook. f.

## [SECHIUM]

EST CULTIVÉ:

**Sechium edule** (Jacq.) Sw. — (Chayote) — *Icon.*: Fawcett & Rendle, *Fl. Jamaica*, 5: 257, 1926; Stevels in *Wagen. Agric. Univ. Pap.* 90-1: 71, 1990.

syn.: *Chayota edulis* (Jacq.) Jacq.

## [SICYOS]

PEUT-ÊTRE INTRODUIT:

**Sicyos polyacanthus** Cogn. — F.T.E.A.

## TELFAIRIA / 3

AKORODA, M. O. (1990). Ethnobotany of *Telfairia occidentalis* (Cucurbitaceae) among Igbos of Nigeria. *Econ. Bot.* 44: 29-39.

OKOLI, 'B. E. (1987). Morphological and cytological studies in *Telfairia Hooker* (Cucurbitaceae). *Feddes Reper.* 98: 505-508.

OKOLI, 'B. E. (1988). Studies in fruit and seed morphology and anatomy in relation to the taxonomy of *Telfairia Hooker* (Cucurbitaceae). *Feddes Reper.* 99: 133-137.

OKOLI, 'B. E. & C. M. MGBEOGU (1983). Fluted pumpkin, *Telfairia occidentalis*: West African vegetable crop. *Econ. Bot.* 37: 145-149.

OKOLI, 'B. E. & B. L. NYANANYO (1988). Palynology of *Telfairia L.* (Cucurbitaceae). *Folia Geobot. Phytotax.* 23: 281-283.

**Telfairia batesii** Keraudren — F.C. — *Icon.*: F.C., 6: 31, 1967.

**occidentalis** Hook. f. — F.T.E.A. — *Icon.*: F.C., 6: 31, 1967; F.W.T.A., éd. 2, 1: 290, 1954; Stevels in *Wagen. Agric. Univ. Pap.* 90-1: 155, 157, 1990.

**pedata** (Sims) Hook. — F.T.E.A. — *Icon.*: F.T.E.A., Cucurbitaceae: 14, 1967; Fl. Moç., 80, Cucurbitaceae: 10, 1986.

## THLADIANTHA / 1

**Thladiantha africana** Jeffrey — F.T.E.A.

## [TRICHOSANTHES]

EST CULTIVÉ:

**Trichosanthes cucumerina** L. — F.C. (sub nom. *T. anguina*) — *Icon.*: F.C., 6: 117, 1967 — Snake gourd.

syn.: *T. anguina* L.; *T. cucumerina* L. var. *anguina* (L.) Haines

## TROCHOMERIA / 4

**Trochomeria hookeri** Harv. — F.Z.

**macrocarpa** (Sond.) Hook. f. — F.T.E.A. — *Icon.*: F.T.E.A., Cucurbitaceae: 86, 1967.

syn.: *T. macroura* Hook. f.; *T. dalzielii* Hutch.; *T. atacorensis* A. Chev.

subsp. **macrocarpa**

subsp. **vitifolia** (Hook. f.) R. & A. Fern.

bas.: *T. vitifolia* Hook. f.

## TROCHOMERIA

**polymorpha** (Welw.) Cogn. — F.Z. — *Icon.*: F.T.E.A., Cucurbitaceae: 86, 1967, incl. var. *stenoloba* (Welw.) R. & A. Fern.

syn.: *T. multiflora* R. Fern.; *T. bussei* Gilg, incl. var. *tripartita* R. Fern.; *T. brachypetala* var. *foliosa* R. Fern.

**subglabra** Jeffrey, Kew Bull., 30: 480, 1975.

syn.: *T. polymorpha* auct.: Jeffrey, F.T.E.A., Cucurbitaceae: 88, 1967, pro minore parte, non (Welw.) Cogn.

*Trochomeria bussei* var. *tripartita* R. Fern. = **T. polymorpha** sp. A; Jeffrey in Milne-Redh. & Polhill, Fl. Trop. East Afr., Cucurbit.: 89, 1967 = **Dactyliandra stefaninii stefaninii** (Chiov.) Jeffrey = **Dactyliandra stefaninii vitifolia** Hook. f. = **T. macrocarpa** subsp. *vitifolia*

## ZEHNERIA / 17

**Zehneria angolensis** Hook. f. — C.F.A.

**anomala** Jeffrey — F.T.E.A.

**capillacea** (Schumach.) Jeffrey — F.T.E.A. — *Icon.*: F.C., 6: 39, 1967.

bas.: *Bryonia capillacea* Schumach.

syn.: *Melothria capillacea* (Schumach.) Cogn.

**emirnenis** (Bak.) Keraudren — F.T.E.A.

bas.: *Melothria emirnenis* Bak.

syn.: *Z. viridis* (Zimm.) Jeffrey

**gillettii** (De Wild.) Jeffrey — F.C. — *Icon.*: De Wildeman, Etudes Fl. Bas- et Moyen-Congo (Ann. Mus. Congo, Bot. Sér., 5), 3, t. 13, 1909.

bas.: *Melothria gillettii* De Wild.

syn.: *Melothria cordifolia* Hook. f.

**hallii** Jeffrey, J. West Afr. Sci. Assoc., 9 (2): 93, 1964 (1965) — *Icon.*: Berhaut, Fl. illustr. Sénégal, 3: 306, 1975.

syn.: *Melothria deltoidea* (Schumach.) Benth.; F.W.T.A., éd. 1: 209 (1954) excl. spec. Deighton 5645.

**keayana** R. & A. Fernandes — F.C. — *Icon.*: F.C., 6: 45, 1967.

**marlothii** (Cogn.) R. & A. Fernandes — C.F.A. — *Icon.*: Fl. Zambesiaca, 4: 481, 1978.

bas.: *Melothria marlothii* Cogn.

**microsperma** Hook. f. — Kew Bull., 30: 484, 1975.

**minutiflora** (Cogn.) Jeffrey — F.T.E.A., — *Icon.*: F.C., 6: 39, 1967.

bas.: *Melothria minutiflora* Cogn.

**oligosperma** Jeffrey — F.A.C.; Kew Bull., 30: 484, 1975.

**pallidinervia** (Harms) Jeffrey — F.T.E.A. — *Icon.*: Fl. Moç., 80, Cucurbitaceae: 94, 1986.

bas.: *Melothria pallidinervia* Harms

**parvifolia** (Cogn.) J. H. Ross — F.Z.

bas.: *Melothria parvifolia* Cogn.

**peneyana** (Naud.) Aschers. & Schweinf. — F.T.E.A.

**racemosa** Hook. f. — C.F.A.

**scabra** (L. f.) Sonder — F.T.E.A. et Kew Bull., 30: 483, 1975 — *Icon.*: F.T.E.A., Cucurbitaceae: 120, 1967.

syn.: *Z. mannii* Cogn.; *Z. fernandensis* Hutch. & Dalz.; *Melothria punctata* Cogn.; *M. pulchra* Busc. & Muschl.

subsp. *scabra*

## ZEHNERIA SCABRA

subsp. **argyrea** (Zimm.) Jeffrey — F.Z.

bas.: *Melothria argyrea* Zimm.

var. **argyrea**

var. **chirindensis** Jeffrey

**twaitesii** (Schweinf.) Jeffrey — F.T.E.A. — *Icon.*: F.C., 6: 39, 1967.

bas.: *Melothria twaitesii* Schweinf.

syn.: *Melothria tridactyla* Hook. f.; *M. deltoidea* sensu F.W.T.A., éd. 2, 1: 209, 1954.

sp. A — F.T.E.A.

sp. A — F.Z.

sp. B — F.T.E.A.

*Melothria pulchra* Busc. & Muschl. (type: Schweinfurth 582) = **Z. scabra**.

## BEGONIACEAE

- BARANOV, A. (1981). Studies in the Begoniaceae. *Phytologia Memoirs* 4, VI + 88 p.
- BARANOV, A. & F. BARKLEY (1974). *The Sections of the genus Begonia*, 1 vol. 28 p., Northeastern Univ., Boston.
- BARKLEY, F. (1972). Begoniaceae: the genera, sections, and known species of each. *Buxtonian* 1, Suppl. 4, 1 vol. 20 p., Boston.
- BARKLEY, F. (1972). The species of the Begoniaceae. *Buxtonian* 1, Suppl. 5, 1 vol. 120 p., Boston.
- BARKLEY, F. (1973). Additional species of Begonia. *Buxtonian* 1, Suppl. 7, 4 p.
- BARKLEY, F. & J. GOLDING (1974). The species of the Begoniaceae..., éd. 2, 1 vol. 144 p., Northeastern Univ., Boston.
- BARKLEY, F. & B. HOZID (1971). Leaf anatomy of Begonia. *Begonian* 38: 135-142.
- BOUMAN, F. & A. DE LANGE (1982). Micromorphology of the seed coats in Begonia section Squamibegonia Warb. *Acta Bot. Neerl.* 31: 297-305.
- BOUMAN, F. & A. DE LANGE (1983). Structure, micromorphology of Begonia seeds. *Begonian* 50: 70-78.
- DE LANGE, A. & F. BOUMAN (1985). The importance of seed morphology for the classification of African Begonia sections. *Acta Bot. Neerland.* 34: 229.
- DE WILDE, J. J. F. E. (1980). Begonia section Squamibegonia Warb. a taxonomic revision. *Miscellan. Papers Landbouw. Wageningen* 19: 377-421.
- DE WILDE, J. J. F. E. (1984). Begonia section Cristasemen J. J. De Wilde, sect. nov. *Agr. Univ. Wagen. Papers* 84 (3): 115-129.
- DE WILDE, J. J. F. E. (1979). Begonia loranthoides Hook. f. (sect. Tetraphila A. DC.). *Acta Bot. Neerl.* 28: 357-374.
- DE WILDE, J. J. F. E. & J. C. ARENDS (1989). Begonia salaziensis (Gaud.) Warb., taxonomy and placentation. *Acta Bot. Neerl.* 38: 31-39.
- DOORENBOS, J. (1980). The yellow-flowering species from Africa. *Begonian* 47: 12-16; More of the fascinating yellow flowers. *Ibid.* 47: 34-37.
- FERNANDES, R. (1970). Begoniaceae africanae novae vel minus cognitae. *Bol. Soc. Brot.*, Sér. 2, 44: 9-11.
- FERREIRA, J. (1965). Contribuição para o estudo das Begoniaceas de S. Tomé e Príncipe. *Garcia Orta* 13: 525-544.
- GOLDING, J. (1977, 1978). The nomenclature of the genus Begonia. *Phytologia* 37: 425-440; Corrections to "the Nomenclature...". *Phytologia* 38: 216.
- HALLÉ, N. (1967). Deux Begonia du Gabon analysés sur le vif, B. triflora Irmscher et B. ferramica sp. nov. *Adansonia*, Sér. 2, 7: 507-512.
- HALLÉ, N. (1972). Les Begonia filicifoliés et quatre espèces nouvelles du Gabon. *Adansonia*, Sér. 2, 12: 359-374.
- HAUSSLER, B. (1983). The fascinating species from Africa: special techniques for growing them. *Begonian* 50: 64-68.
- IRMSCHER, E. (1961). Monographische Revision der Begoniaceen Afrikas. I, Sekt. Angustia und Rostrobegonia sowie einige neue Sipen aus anderen Sektionen. *Bot. Jahrb. Syst.* 81: 106-188.
- IRMSCHER, E. (1975). Begoniaceae. In: ENGLER, A. & K. PRANTL, *Die Natürlichen Pflanzenfamilien*, éd. 2, 21: 548-588. W. Engelmann, Leipzig.
- LEE, Y. S. (1974). A study of stem anatomy in Begonia L. *Phytologia* 27: 464-489.
- LEGRO, R. A. M. & J. DOORENBOS (1969, 1973). Chromosome numbers in Begonia. *Netherl. J. Agric. Sci.* 17: 189-202 (1969); 21: 167-170 (1973).
- LOGAN, J. (1986). A pre-pressing treatment for Begonia species and succulents. *Taxon* 35: 671.
- REITSMA, J. M. (1983). Placentation in Begonias from the African continent. *Meded. Landbouw. Wageningen* 83 (9): 21-53.
- SMITH, L. B., D. C. WASSHAUSEN, J. GOLDING & C. E. KAREGEANNES (1986). Begoniaceae. Part I: Illustrated Key. Part II: Annotated species list. *Smithsonian Contrib. Bot.* 60, 1 vol. III + 584 p.
- VAN DEN BERG, R. G. (1983). Pollen characteristics of the genera of the Begoniaceae. *Meded. Landbouw. Wageningen* 83 (9): 55-66.

- VAN DEN BERG, R. G. (1984). Pollen morphology of the genus *Begonia* in Africa in J. J. F. E. de Wilde, *Studies in Begoniaceae II. Agr. Univ. Wagen. Papers* 84 (3): 5-94.
- WEINBERG, M. (1989). Spotlight on *Begonia mannii*. *Begonian* 56: 226-227.
- WILCZEK, R. (1969). *Novitates africanae X. Begoniaceae. Bull. Jard. Bot. Natl. Belgique* 39: 83-96.

## BEGONIA / 114

Un des plus grands genres de plantes à fleurs ( $\pm$  800 espèces)

- Begonia abyssinica* Cuf. — *Icon.*: Senck. Biol., 41: 382, pl. 64, fig. 9, 1960.
- adolphi-friderici* Gilg — F.C.R.B. — *Icon.*: vide Smith & coll., 1986.
- aggeleptera* Hallé — *Icon.*: Adansonia, sér. 2, 12: 372, 1972.
- alepensis* A. Chev. — F.C.R.B. — *Icon.*: l.c.: 31, 1969.
- ampla* Hook. f. — F.C.R.B. — *Icon.*: vide Smith & coll., 1986.
- angolensis* Irmscher — C.F.A. — *Icon.*: Bol. Soc. Brot., Sér. 2 A, 44, tab. IV h.t. (photo), 1970.
- anisosepala* Hook. — *Icon.*: vide Smith & coll., 1986.
- annobonensis* A. DC. — F.W.T.A. — *Icon.*: vide Smith & coll., 1986.
- aspleniifolia* Hook. f. — *Icon.*: Adansonia, Sér. 2, 12: 362, 1972.
- auriculata* Hook.
- batesii* C. DC.
- bequaertii* Robyns & Lawalrée — F.C.R.B.
- bonus-henricus* J. J. De Wilde — *Icon.*: Meded. Landbouw. Wagen., 80 (19), pl. 5, 6, 1980.
- brevibracteata* Kupicha — F.Z. — *Icon.*: l.c., 4: 504, 1978.<sup>1</sup>
- buchholzii* Gilg — *Icon.*: vide Smith & coll., 1986.
- calophylla* Gilg ex Engl.
- cameroonensis* L. B. Smith & Wassh.
- capillipes* Gilg — *Icon.*: vide Smith & coll., 1986.
- cataractarum* J. Br. & K. Schum.
- cavallyensis* A. Chev. — Meded. Landbouw. Wagen. 83 (9): 4, 1983 — *Icon.*: l.c.: 6.  
syn.: *B. fusicarpa* auct.: Adam, Mém. Mus. Natl. Hist. Nat., n.s., Sér. B, Bot., 20: 320, 322-324, pl. 76 et 77, 1971.
- cilio-bracteata* Warb. — F.C.R.B. — *Icon.*: vide Smith & coll., 1986.
- clypeifolia* Hook. f. — F.C.R.B. — *Icon.*: vide Smith & coll., 1986.
- comperei* R. Wilczek — F.C.R.B. — *Icon.*: vide Smith & coll., 1986.
- crassipes* Gilg ex Engl. — *Icon.*: vide Smith & coll., 1986.
- cultrata* Irmscher — *Icon.*: vide Smith & coll., 1986.
- dusenii* Warb.
- ebolowensis* Engl. — *Icon.*: vide Smith & coll., 1986.
- elaegnifolia* Hook. f. — F.C.R.B. — *Icon.*: vide Smith & coll., 1986.
- elastostemmoides* Hook. f. — F.C.R.B. — *Icon.*: vide Smith & coll., 1986.
- eminii* Warb. — F.C.R.B.; *Begonian*, 41: 151, 1974; *ibid.*, 44: 294-298, 1977 — *Icon.*: Fl. Congo Rw. Bur.: 29, 1969.  
var. *eminii*  
var. *ambacensis* R. Fern. — *Icon.*: Bol. Soc. Brot., Sér. 2 A, 44, tab. I. h.t. (photo), 1970.

## BEGONIA

- engleri* Gilg — *Icon.*: vide Smith & coll., 1986.  
var. *engleri*  
var. *nuda* Irmscher
- ferramica* Hallé — *Icon.*: Adansonia, Sér. 2, 7: 510, 1967.
- ficicola* Irmscher — F.W.T.A. — *Icon.*: vide Smith & coll., 1986.
- filicifolia* Hallé — *Icon.*: Adansonia, Sér. 2, 12: 364, 1972.
- flava* W. Marais — *Icon.*: Dyer, Fl. Pl. Africa, 31, pl. 1233, 1956.
- fusialata* Warb. — F.C.R.B. — *Icon.*: vide Smith & coll., 1986.
- fusicarpa* Irmscher — F.W.T.A. sub nom. "*fissicarpa*"; Meded. Landbouw. Wagen., 83 (9): 15, 1983 — *Icon.*: l.c.: 16.
- gentilii* De Wild. — F.C.R.B. — *Icon.*: vide Smith & coll., 1986.
- gilgii* Engl. — *Icon.*: vide Smith & coll., 1986.
- gladiifolia* Engl. ex R. Wilczek — F.C.R.B. — *Icon.*: vide Smith & coll., 1986.  
syn.: *B. ludwigii* Gilg ex R. Wilczek; *B. squamulosa* auct. ex Wilczek 1969, non Hook. 1871.
- gossweileri* Irmscher — C.F.A. — *Icon.*: vide Smith & coll., 1986.
- gracilicaulis* Irmscher — *Icon.*: vide Smith & coll., 1986.
- gracilipetiolata* De Wild. — F.C.R.B. — *Icon.*: Bol. Soc. Brot., Sér. 2 A, tab. III h.t. (photo), 1970.
- haullevilleana* De Wild. — F.C.R.B. — *Icon.*: l.c.: 11, 1969.
- hirsutula* Hook. — *Icon.*: vide Smith & coll., 1986.
- horticola* Irmscher — F.C.R.B. — *Icon.*: vide Smith & coll., 1986.
- hypogaea* Winkler
- iucunda* Irmscher — F.C.R.B. — *Icon.*: vide Smith & coll., 1986.
- johnstonii* Oliv. ex Hook. — *Icon.*: Bot. Mag., 112, pl. 6899, 1866.  
fa. *johnstonii*  
fa. *pilosa* Irmscher
- jussiaeicarpa* Warb. — *Icon.*: vide Smith & coll., 1986.
- keniensis* Gilg ex Engl. — *Icon.*: vide Smith & coll., 1986.
- komoensis* Irmscher — Thompson, *Begonian*, 51: 12-13, 1984 — *Icon.*: vide Smith & coll., 1986.
- lacunosa* Warb. — F.C.R.B. — *Icon.*: vide Smith & coll., 1986.
- laporteifolia* Warb. — F.W.T.A., éd. 2 — *Icon.*: vide Smith & coll., 1986.
- lethomasiae* R. Wilczek — *Icon.*: vide Smith & coll., 1986.
- loloensis* Gilg — *Icon.*: vide Smith & coll., 1986.
- loranthoides* Hook. — Acta Bot. Neerl., 28: 357, 1979 — *Icon.*: vide Smith & coll., 1986.  
syn.: *B. mauricei* Zies.
- macrocarpa* Warb. — F.C.R.B. — *Icon.*: Adam, Mém. Mus. Natl. Hist. Nat., n.s., Sér. B, Bot., 20: 325, 1971.
- mannii* Hook. f. — F.C.R.B.; *Begonian*, 46: 14-16, 1979 — *Icon.*: Adam, Mém. Mus. Natl. Hist. Nat., n.s., Sér. B, Bot., 20: 326, 327, 1971; Weinberg in *Begonian*, 56: 226, 1989.  
syn.: *B. spraguei* Weber; *B. oxyanthera* Warb.
- mayombensis* Irmscher — C.F.A. — *Icon.*: vide Smith & coll., 1986.

<sup>1</sup>Non cité par Smith & coll., 1986.

## BEGONIA

- meyeri-johannis** Engl. — F.C.R.B. — *Icon.*: l.c.: 15, 1969.  
**microsperma** Warb. — *Icon.*: vide Smith & coll., 1986.  
**minutifolia** N. Hallé — *Icon.*: Adansonia, Sér. 2, 12: 372, 1972.  
**ndongensis** Engl. — *Icon.*: vide Smith & coll., 1986.  
**nicolai-hallei** R. Wilczek — *Icon.*: vide Smith & coll., 1986.  
**nyassensis** Irmscher — F.Z. — *Icon.*: vide Smith & coll., 1986.  
**oxyloba** Welw. ex Hook. f. — F.C.R.B. — *Icon.*: Adam, Mém. Mus. Natl. Hist. Nat., n.s., Sér. B, Bot., 20: 330, 1971.  
**peperomioides** Hook. — *Icon.*: vide Smith & coll., 1986.  
**poculifera** Hook. f.; Thompson, Begonian, 54: 71-73, 1987 — F.W.T.A., éd. 2 — *Icon.*: vide Smith & coll., 1986.  
    var. **poculifera**  
    var. **teusziana** (Br. & K. Schum.) De Wilde  
**polygonoides** Hook. f. — F.C.R.B. — *Icon.*: Adam, Mém. Mus. Natl. Hist. Nat., n.s., Sér. B, Bot., 20: 331, 1971.  
**potamophila** Gilg — F.C.R.B. — *Icon.*: vide Smith & coll., 1986.  
    syn.: *B. quadrialata* sensu De Wild. & Th. Dur., Wilczek, non Warb.  
**princeae** Gilg — F.C.R.B. — *Icon.*: Engler & Drude, Veg. der Erde, 9, Pfl. Afr., 3 (2): 621, 1921.  
    var. **princeae**  
        syn.: *B. princeae* var. *princeae* fa. *vulgata* Irmscher  
    fa. **princeae**  
    fa. **grossidentata** Irmscher  
    var. **rhodesica** Irmscher  
    fa. **rhodesica** Irmscher  
    fa. **racemigera** Irmscher  
        syn.: *B. princeae* var. *racemigera* (Irmscher) Wilczek  
**prismatocarpa** Hook. — F.W.T.A. — Begonian, 43: 233, 235, 1976 — *Icon.*: Bot. Mag., 88, pl. 5307, 1862.  
**pseudoviola** Gilg — F.W.T.A. — *Icon.*: vide Smith & coll., 1986.  
**pynocaulis** Irmscher  
**pygmaea** Irmscher — F.Z.  
**quadrialata** Warb. (incl. var. *speciosa* Irmscher) — F.C.R.B.; Begonian, 56: 109-110, 1989 — *Icon.*: Fl. C.R.B., Begoniaceae: 39, 1969; *Icon. Pl. Afr.*, 7, n° 146, 1965; The Begonian, 47, February: couverture, 1980.  
    syn.: *B. calabarica* Stapf  
**raynalianorum** R. Wilczek  
**rhopalocarpa** Warb. — F.C.R.B. — *Icon.*: Acta Bot. Neerl., 28: 367, pl. 1, 1979.  
**riparia** Irmscher — *Icon.*: vide Smith & coll., 1986.  
**rostrata** Welw. ex Hook. f. — F.C.R.B.  
    var. **rostrata** — *Icon.*: Bol. Soc. Brot., sér. 2 A, 44, tab. VII, VIII, h.t. (photo), 1970.  
    var. **brachyptera** R. Fern. — *Icon.*: Bol. Soc. Brot., Sér. 2 A, 44, tab. V, VI, h.t. (photo), 1970.  
    var. **argutiserrata** R. Fern. — *Icon.*: Bol. Soc. Brot., Sér. 2 A, pl. IX h.t. (photo), 1970.  
**rubro-marginata** Gilg — *Icon.*: vide Smith & coll., 1986.  
**rubronervata** De Wild. — F.C.R.B. — *Icon.*: vide Smith & coll., 1986.  
**rumpiensis** Kupicha<sup>1</sup> — F.Z.

## BEGONIA

- salisburyana** Irmscher — F.W.T.A. — *Icon.*: vide Smith & coll., 1986.  
**sanjeensis** R. Wilczek — *Icon.*: vide Smith & coll., 1986.  
**scapigera** Hook. f. — F.C.R.B.  
**schaeferi** Engl. — *Icon.*: vide Smith & coll., 1986.  
**schlechteri** Gilg — F.W.T.A. — *Icon.*: vide Smith & coll., 1986.  
**schliebenii** Irmscher — *Icon.*: vide Smith & coll., 1986.  
**schultzei** Engl. ex R. Wilczek — F.C.R.B. — *Icon.*: vide Smith & coll., 1986.  
**sciaphila** Gilg ex Engl. — C.F.A. — *Icon.*: vide Smith & coll., 1986.  
    var. **sciaphila**  
    var. **longepedunculata** Wilczek  
**scutifolia** Hook. f. — F.C.R.B. — *Icon.*: vide Smith & coll., 1986.  
**scutulum** Hook. f. — F.C.R.B. — *Icon.*: vide Smith & coll., 1986.  
**sessilantha** Warb. — *Icon.*: vide Smith & coll., 1986.  
**sessilifolia** Hook. f. — F.W.T.A. — *Icon.*: vide Smith & coll., 1986.  
**sonderana** (incl. var. *transgrediens* Irmscher) — F.Z. — *Icon.*: vide Smith & coll., 1986.  
**squamulosa** Hook. f. — F.C.R.B.; Acta Bot. Neerl., 32: 417-425, 1983 — *Icon.*: Adansonia, Sér. 2, 6: 114, 1966.  
    var. **squamulosa**  
    var. **bipindensis** (Gilg ex Engl.) Hallé  
        bas.: *B. bipindensis* Gilg ex Engl.  
**staudtii** Gilg — F.W.T.A. — *Icon.*: vide Smith & coll., 1986.  
    var. **staudtii**  
    var. **dispersipilosa** Irmscher — *Icon.*: Begonian, 47: 13, 14, 1980.  
**stolzii** Irmscher — *Icon.*: vide Smith & coll., 1986.  
**subscutata** De Wild. — F.C.R.B. — *Icon.*: vide Smith & coll., 1986.  
**subtilis** Irmscher — *Icon.*: vide Smith & coll., 1986.  
**sutherlandii** Hook. f. — F.C.R.B. — *Icon.*: Bot. Mag., 94, pl. 5689, 1868.  
    subsp. **sutherlandii**  
    subsp. **latior** (Irmscher) Kupicha  
        bas.: *D. sutherlandii* var. *latior* Irmscher; (incl. fa. *densiserrata* Irmsch.)  
**tatoniana** R. Wilczek — F.C.R.B. — *Icon.*: l.c.: 25, 1969.  
**tayloriana** Irmscher — *Icon.*: vide Smith & coll., 1986.  
**thomeana** C. DC. — De Wilde, Agric. Univ. Wagenin. Papers, 84 (3):116, 1984 — *Icon.*: l.c.: 118.  
**triflora** Irmscher — *Icon.*: Adansonia, Sér. 2, 7: 508, 1967.  
    var. **triflora**  
    var. **caloskiadia** N. Hallé  
**vankerckhovenii** De Wild. — F.C.R.B. — *Icon.*: vide Smith & coll., 1986.  
**vittariifolia** Hallé — *Icon.*: Adansonia, Sér. 2, 12: 368, 1972.  
**wakefieldii** Irmscher — *Icon.*: vide Smith & coll., 1986.  
    fa. **wakefieldii**  
    fa. **dentatiloba** Irmscher  
**wilczekiana** N. Hallé — *Icon.*: vide Smith & coll., 1986.

<sup>1</sup>Non cité par Smith & coll., 1986.

BEGONIA

**wollastonii** Bak. — F.C.R.B. — *Icon.*: l.c.: 49 et pl. frontispice couleur face p. 1, 1969; Friis & al., *Opera Bot.*, 63: 44, 1982.

syn.: *B. lebrunii* Robyns & Lawalrée; *B. meyeri-johannis* sensu Robyns; sensu Wilcz., p.p., non Engl.

**zenkerana** L. B. Smith & Wassh. — *Icon.*: vide Smith & coll., 1986.

syn.: *B. zenkeri* Irmscher nom. illegit., non Warb. ex Exell

**zimmermannii** Peter ex Irmscher — *Icon.*: vide Smith & coll., 1986.

ESPÈCES MAL CONNUES:

- Begonia hookeriana* Gilg ex Engl. — F.W.T.A., éd. 2.  
*kisuluana* Büttner fide Smith & coll., 1986: 186.  
*macrura* Gilg — F.W.T.A., éd. 2.  
*sessilantha* Warb. — F.W.T.A., éd. 2.  
 sp. [Mildbread 6290 = *B. macropoda* Gilg ? (= *B. scutulum* Hook. f.)] — F.W.T.A., éd. 2.  
 sp. — *Icon.*: Begonian, 47, January: couverture, 1980.

- Begonia calabarica* Stapf = *B. quadrialata*  
*lebrunii* Robyns & Lawalrée = *B. wollastonii*  
*ludwigsii* Gilg ex Wilcz. = *B. gladiifolia*  
*macropoda* Gilg = *B. scutulum*  
*mauricei* Zies. = *B. loranthoides*  
*oxyantha* Warb. = *B. mannii*  
*quadrialata* sensu De Wild. & Th. Dur., Wilcz. = *B. potamophila* p.p.  
*squamulosa* auct. ex Wilcz., 1969 = *B. gladiifolia*  
*spraguei* Weber = *B. mannii*  
*zenkeri* Irmscher nom. illegit., non Warb. ex Exell = *B. zenkerana*

C A R I C A C E A E

BADILLO, M. (1971). *Monografía de la familia Caricaceae*. Universidad Central de Venezuela, Facultad de Agronomía. Maracay, 1 vol. 222 p., 37 pl., 2 cartes.

[Carica]  
 Cylicomorpha

[CARICA]

- DATTA, P. C. (1971). Chromosomal biotypes of *Carica papaya* Linn. *Cytologia* 36: 555-562.  
 FISCHER, J. B. (1980). The vegetative and reproductive structure of papaya (*Carica papaya*). *Lyonia* 1: 191-208.  
 GREENWAY, P. J. (1948). The Papaw or Papaya. *E. African Agric. J.* 13: 228-233.  
 GREENWAY, P. J., G. B. WALLACE, M. M. WALLIS & E. V. R. KHOMO (1953). The Papaw, its botany, cultivation, diseases and chemistry. *Tanganyika Dep. Agric. Pamphlet* N° 52.  
 LASSOUDIÈRE, A. (1969). Le papayer. *Fruits* 24: 143-151.  
 STOREY, W. B. (1937). The primary flower types of Papaya and the fruit types that develop from them. *Proc. Amer. Soc. Hort. Sci.* 35: 80-82.

SONT CULTIVÉS:

- Carica cundinamarcensis** Linden ex Hook. f. — Mountain Papaw.  
**papaya** L. — Papaw — Papayer — Paw-paw-Papaya — *Icon.*: Adam, *Mém. Mus. Natl. Hist. Nat., N.S., Sér. B, Bot.*, 20: 336-337, 1971.

CYLICOMORPHA / 2

- Cylicomorpha parviflora** Urb. — F.T.E.A. — *Icon.*: l.c., *Caricaceae*: 3, 1958.  
**solmsii** (Urb.) Urb. — F.W.T.A.

C A C T A C E A E

- ANONYME (1986). The genera of the Cactaceae: towards a new consensus. *Bradleya* 4: 65-78.  
 LEUENBERGER, B. E. (1976). Pollen Morphology of the Cactaceae. *Cact. Succ. J. Gr.-Brit.* 38: 79-94.  
 LEUENBERGER, B. E. (1976). Die Pollenmorphologie der Cactaceae. *Diss. Bot.* 31: 1-321.  
 SCHWEGMANN, L. M. (1977). The Cactaceae: a general survey of the family with emphasis on the classification and nomenclature. *Aloe* 15: 47-52.

[Cereus]  
 [Hylocereus]  
 [Nopalea] = [Opuntia]  
 [Opuntia]  
 Rhipsalis

[CEREUS]

- EST CULTIVE:  
**Cereus peruvianus** (L.) Mill. — Berhaut, *Fl. illustr. Sénégal*, 2: 141, 1974 — *Icon.*: l.c.: 140.

[HYLOCEREUS]

- EST CULTIVÉ:  
**Hylocereus triangularis** (L.) Britt. & Rose — Berhaut, *Fl. illustr. Sénégal*, 2: 145, 1974 — *Icon.*: l.c.: 144.

[OPUNTIA]

HOWARD, R. A. & M. TOUW (1981). The cacti of the Lesser Antilles and the typification of the genus *Opuntia* Miller. *Cactus Succ. J. (Los Angeles)* 53: 233-237.

- Opuntia cochenillifera** (L.) Mill. — F.T.E.A.; Willdenowia, 9: 74, 1979 — *Icon.*: Berhaut, *Fl. illustr. Sénégal*, 2: 146, 1974.  
 syn.: *Nopalea cochenillifera* (L.) Salm-Dyck  
**dillenii** (Ker-Gawl.) Haw. — Willdenowia, 9: 74, 1979.  
 syn.: *O. stricta* var. *dillenii* (Ker-Gawl.) L. Benson  
**exaltata** A. Berger — F.T.E.A.  
**ficus-indica** (L.) Mill. — F.T.E.A. — Figue de l'Inde.  
**linguiformis** D. Griff. — Berhaut, *Fl. illustr. Sénégal*, 2: 149, 1974 — *Icon.*: l.c.: 148.  
**tuna** (L.) Miller — Berhaut, *Fl. illustr. Sénégal*, 2: 151, 1974 — *Icon.*: l.c.: 150.  
**vulgaris** Mill. — F.T.E.A. — *Icon.*: l.c., *Cactaceae*: 4, 1968.  
 syn.: *O. monacantha* Haw.  
 sp. A — F.T.E.A.

RHIPSALIS / 1

- BARTHLOTT, W. (1984). Zur Biogeographie und Evolution der neo- und paläotropischen Rhipsalinae (Cactaceae). *Kakteen Sukk.* 35: 169-174.  
 ROLAND-GOSSELIN, R. (1912). Les Rhipsalis découverts en Afrique sont-ils indigènes? *Bull. Soc. Bot. France* 59: 97-102.  
 VOLGIN, S. A. (1986). Taxonomic revision of the subtribe Rhipsalinae Britt. et Rose emend. F. Buxb. (Cactaceae-Ceroideae). *Feddes Repert.* 97: 553-564.

**Rhipsalis baccifera** (J. Mill.) W. T. Stearn — F.T.E.A.; *Excelsa*, 7: 101-102, 1978 — *Icon.*: F.T.E.A., Cactaceae: 6, 1968.

subsp. **baccifera**

subsp. **erythrocarpa** (Schumann) Barthlott, Bradleya, 5: 100, 1987.

bas.: *R. erythrocarpa* Schumann

Seule Cactacée dont l'aire s'étend de l'Amérique à Sri Lanka à travers l'Afrique et Madagascar.

**O C H N A C E A E**

DU TOIT, P. C. V. (1977). Morphological studies of the Ochnaceae. *Bothalia* 12: 205-208.  
 FARRON, C. (1963). Contribution à la taxonomie des Ourateae Engl. *Ber. Schweiz. Bot. Ges.* 73: 196-217.  
 FARRON, C. (1968). Contribution à la taxonomie des Ourateae (Ochnaceae) d'Afrique. I. Partie générale. *Candollea* 23: 177-228.  
 FARRON, C. (1979). Recherches sur les Ochnaceae en Afrique occidentale et à Bâle. *Bauhinia* 6: 375-377.  
 FARRON, C. (1985). Les Ouratinae (Ochnaceae) d'Afrique continentale. Cartes de distribution et clés de détermination de tous les genres et espèces. *Bot. Helvet.* 95: 59-72.  
 GUÉDÈS, M. & C. SASTRE (1981). Morphology of the gynoeceum and systematic position of the Ochnaceae. *Bot. J. Linn. Soc.* 81: 121-138.  
 SASTRE, C. (1975). L'importance des caractères anatomiques dans la systématique des Ochnacées. *Compt. Rend. 100<sup>e</sup> Congrès Natl. Soc. Savantes (Paris, 1975)* 2: 185-196.

- Brackenridgea (p.p. vide Ochna)
- Campylosperrum**
- Cercanthemum* = **Campylosperrum**
- Diphyllopodium* = **Campylosperrum**
- Diporochna* = **Ochna**
- Exomicrum* = **Campylosperrum**
- Fleurydora**
- Gomphia* = **Campylosperrum** et **Idertia**
- Idertia**
- Lophira**
- Monelasmum* = **Campylosperrum**
- Notocampylum* = **Campylosperrum**
- Ochna**
- Ochnella* = **Ochna**
- Ouratea* = **Campylosperrum** et **Rhabdophyllum** et **Idertia**
- Rhabdophyllum**
- Sauvagesia**
- Testulea**
- Vausagesia**

**BRACKENRIDGEA / 1**

**Brackenridgea zaguebarica** Oliv. — F.Z. — *Icon.*: l.c., 2 (1): 253, 1963.

**Brackenridgea arenaria** (De Wild. & Dur.) Robson = **Ochna arenaria**

**CAMPYLOSPERMUM / 36**

FARRON, C. Vide **Rhabdophyllum**.

**Campylosperrum amplexens** (Stapf) Farron — F.W.T.A., éd. 2.

bas.: *Gomphia amplexens* Stapf

**bukobense** (Gilg) Farron — F.C.R.B.

bas.: *Ouratea bukobensis* Gilg

**cabrae** (Gilg) Farron — F.C.R.B.

bas.: *Ouratea cabrae* Gilg

**calanthum** (Gilg) Farron — F.W.T.A., éd. 2.

bas.: *Ouratea calantha* Gilg

**claessensii** (De Wild.) Farron — F.C.R.B.

bas.: *Ouratea claessensii* De Wild.

**CAMPYLOSPERMUM**

**congestum** (Oliv.) Farron — F.W.T.A., éd. 2.

bas.: *Gomphia congesta* Oliv. p.p. typ. quoad pl. Sierra Leone (herb. Brown)

syn.: *Ouratea congesta* (Oliv.) Engl. ex Gilg

**densiflorum** (De Wild. & Th. Dur.) Farron — F.C.R.B. — *Icon.*: l.c., Ochnaceae: 47, 1967.

bas.: *Ouratea densiflora* De Wild. & Th. Dur., 1901, non (Spruce) Van Tiegh., 1902.

**descoingsii** Farron — F.C.R.B.

**duparquetianum** (Baill.) Van Tiegh.

bas.: *Ouratea duparquetiana* Baill.

**dybovskii** Van Tiegh. — F.C.R.B. — *Icon.*: l.c., Ochnaceae: 39, 1967.

syn.: *Ouratea latepaniculata* De Wild.

**elongatum** (Oliv.) Van Tiegh. — F.C.R.B.

syn.: *Ouratea elongata* (Oliv.) Engl. ex Gilg

**engama** (De Wild.) Farron — F.C.R.B.

bas.: *Ouratea engama* De Wild.

**excavatum** (Van Tiegh.) Farron

bas.: *Exomicrum excavatum* Van Tiegh.

**flavum** (Schumach. & Thonn. ex Stapf) Farron — F.C.R.B. — *Icon.*: Curtis's Bot. Mag., 149, pl. 9023, 1924.

syn.: *Ouratea flava* (Schumach. & Thonn. ex Stapf) Hutch. & Dalz.

**glaberrimum** (P. Beauv.) Farron — F.W.T.A., éd. 2.

syn.: *Ouratea glaberrima* (Beauv.) Engl. ex Gilg

**glaucum** (Van Tiegh.) Farron

bas.: *Exomicrium glaucum* Van Tiegh.

**katangense** Farron — F.C.R.B.

syn.: *Ouratea andongensis* auct., non (Hiern) Exell

**klainei** (Van Tiegh.) Farron

bas.: *Diphyllopodium klainei* Van Tiegh.

**laeve** (De Wild. & Th. Dur.) Farron — F.C.R.B.

bas.: *Ouratea laevis* De Wild. & Th. Dur.

**laxiflorum** (De Wild. & Th. Dur.) Van Tiegh. — F.C.R.B. — *Icon.*: De Wild. & Th. Dur., Pl. Thonn. Cong., tab. 1, 1900.

syn.: *Monelasmum sulcatum* Van Tiegh.; *Ouratea macrobotrys* Gilg

**lecomtei** (Van Tiegh.) Farron — F.C.R.B.

bas.: *Ouratea lecomtei* Van Tiegh.

**letouzeyi** Farron — *Icon.*: Adansonia, Sér, 2, 9: 116, 1969.

**mannii** (Oliv.) Van Tiegh.

**oliveri** (Van Tiegh.) Farron — F.W.T.A., éd. 2.

bas.: *Notocampylum oliveri* Van Tiegh.

syn.: *Ouratea oliveri* (Van Tiegh.) Keay

**oliverianum** (Gilg) Farron

bas.: *Ouratea oliveriana* Gilg p.p. typ. quoad Johnston s.n. (Cross river) et Preuss 138.

syn.: *O. sulcata* auct.: Keay, Kew Bull., 1953: 81, 1953 et in Hutch. & Dalz., Fl. West Trop. Afr., éd. 2, 1 (1): 229, 1954 p.p. non typ. quoad syn. *O. oliverianum*

**reticulatum** (P. Beauv.) Farron — F.C.R.B. — *Icon.*: vide Ind. Lond.

bas.: *Gomphia reticulata* P. Beauv.

syn.: *Ouratea reticulata* (P. Beauv.) Engl.

var. **reticulatum**

## CAMPYLOSPERMUM RETICULATUM

- var. **turnerae** (Hook. f.) Farron  
 bas.: *Gomphia turnerae* Hook. f. ex Planch.  
 syn.: *Ouratea turnerae* (Hook. f.) Hutch. & Dalz.
- sacleuxii** (Van Tiegh.) Farron  
 bas.: *Cercantherum sacleuxii* Van Tiegh.  
 syn.: *Ouratea sacleuxii* (Van Tiegh.) Beentje, Utafiti, 1: 95, 1988.
- scheffleri** (Engl. & Gilg) Farron  
 bas.: *Ouratea scheffleri* Engl. & Gilg
- schoenleinianum** (Klotzsch) Farron — F.W.T.A., éd. 2 — **Icon.**: Adam, Mém. Mus. Natl. Hist. Natl., n.s., Sér. B, Bot., 20: 339, 1971.  
 bas.: *Gomphia schoenleiniana* Klotzsch  
 syn.: *Ouratea schoenleiniana* (Klotzsch) Gilg
- squamosum** (DC.) Farron — F.W.T.A., éd. 2 — **Icon.**: Adam, Mém. Mus. Natl. Hist. Natl., n.s., Sér. B, Bot., 20: 341, 1971.  
 bas.: *Gomphia squamosa* DC.  
 syn.: *Ouratea squamosa* (DC.) Engl.
- strictum** (Van Tiegh.) Farron — F.C.R.B.  
 bas.: *Monelasmum strictum* Van Tiegh.
- subcordatum** (Stapf) Farron — F.W.T.A., éd. 2 — **Icon.**: l.c., 1 (1): 227, 1954 (sub nom. *Ouratea*).  
 bas.: *Gomphia subcordata* Stapf  
 syn.: *Ouratea subcordata* (Stapf) Engl.
- sulcatum** (Van Tiegh.) Farron  
 bas.: *Exomicrum sulcatum* Van Tiegh.  
 syn.: *Ouratea sulcata* (Van Tiegh.) Keay
- umbricola** (Engl. ex Van Tiegh.) Farron  
 bas.: *Monelasmum umbricola* Van Tiegh.
- vogelii** (Hook. f.) Farron — F.C.R.B.  
 bas.: *Gomphia vogelii* Hook. f.
- var. **vogelii**  
 syn.: *Ouratea vogelii* (Hook. f.) Engl. ex Gilg
- var. **costatum** (Van Tiegh.) Farron  
 bas.: *Monelasmum costatum* Van Tiegh.
- var. **poggei** (Engl.) Farron  
 bas.: *Ouratea reticulata* (Beauv.) Engl. ex Gilg var. *poggei* Engl. p.p. typ. quoad pl. congol.
- var. **angustifolium** (Engl.) Farron  
 bas.: *Ouratea reticulata* (Beauv.) Engl. ex Gilg var. *angustifolia* Engl.
- var. **molleri** (Van Tiegh.) Farron  
 bas.: *Monelasmum molleri* Van Tiegh.
- zenkeri** (Engl. ex Van Tiegh.) Farron  
 bas.: *Diphyllpodium zenkeri* Van Tiegh.  
 syn.: *Gomphia congesta* Oliv. p.p. non typ. quoad pl. Ambas Bay (Mann 12); *Ouratea ambacensis* Hutch. & Dalz.

## FLEURYDORA / 1

NORMAND, D. & R. CHATELET (1955). Sur le bois de quatre espèces africaines (Césalpiniacées, Ochnacées et Huacée). *J. Agric. Trop. Bot. Appl.* 2: 18-27.

**Fleurydora felicis** A. Chev. — F.V.A.O.F. (dans les Enthémida-cées) — **Icon.**: l.c., 1: 248, 1938.

## IDERTIA / 3

FARRON, C. (1963). Contribution à la taxonomie des Ourateae Engl. (Ochnacées). *Bull. Soc. Bot. Suisse* 73: 196-217.

- Idertia axillaris** (Oliv.) Farron — (fruit inconnu).  
 bas.: *Gomphia axillaris* Oliv. p.p.  
 syn.: *Ouratea axillaris* (Oliv.) Engl. p.p.
- mildbraedii** (Gilg) Farron — **Icon.**: Mildbread, Deutsch. Zentr. Afr. Exped., 2 (6), tab. 75, 1913.  
 bas.: *Ouratea mildbraedii* Gilg
- morsonii** (Hutch. & Dalz.) Farron — **Icon.**: Adam, Mém. Mus. Natl. Hist. Natl., n.s., Sér. B, Bot., 20: 340, 1971.  
 bas.: *Ouratea morsonii* Hutch. & Dalz.  
 syn.: *Gomphia axillaris* Oliv. p.p.; *Ouratea axillaris* (Oliv.) Engl. p.p.

ESPÈCE MAL CONNUE:

*Idertia* sp. non satis nota (Farron, Bot. Helvetica, 95: 66, 1985).

## LOPHIRA / 2

- ANONYME (1954). Monographie de l'Azobé (*Lophira procera* A. Chev.). *Centre Technique Forestier Trop.* 7, 1 fasc. 79., 44 fig.
- BAMPS, P. (1970). Répartition géographique du genre *Lophira* Banks ex Gaertn. (Ochnaceae). *Bull. Jard. Bot. Natl. Belgique* 40: 291-294.
- LEROY, J.-F. (1955). L'Azobé (*Lophira procera* A. Chev.). *J. Agric. Trop. Bot. Appl.* 2: 335-336.
- SATABIÉ, B. (1982). *Le phénomène de vicariance chez deux espèces écophylétiques au Cameroun: Lophira alata Banks ex Gaertn. f. et Lophira lanceolata Van Tiegh. ex Keay (Ochnaceae)*, 1 vol. VIII + 154 p.

- Lophira alata** Banks ex Gaertn. f. — F.C.R.B. — **Icon.**: Aubréville, Fl. Forest. Soudan.-Guin.: 81, 1950.  
 syn.: *L. procera* A. Chev.
- lanceolata** Van Tiegh. ex Keay — F.C.R.B. — **Icon.**: F.W.T.A., éd. 2, 1 (1): 230, 1954.

*Lophira procera* A. Chev. = **L. alata**

## OCHNA / 44

- ROBSON, N. (1962). New and little known species from the flora Zambesiaca area. *Bol. Soc. Brot.*, Sér. 2, 36: 10-39.
- ROBSON, N. (1962). The author and typification of the genus *Ochna*. *Taxon* 11: 48-52.

- Ochna afzelii** R. Br. ex Oliv. — F.C.R.B. — **Icon.**: Aubréville, Fl. Forest. Soud.-Guin.: 78, 1950.
- afzeloides** Robson — F.Z.
- angustata** Robson — F.Z.
- arborea** Burch. ex DC. — F. Z.  
 var. **oconnorii** (Phill.) Du Toit, Bothalia, 11: 518, 1975 — **Icon.**: F.Z., 2 (1): 231, 1963.  
 bas.: *O. oconnorii* Phill.
- ardisioides** Webb — F.P.A.E.S.
- arenaria** De Wild. & Th. Dur. — F.C.R.B. — **Icon.**: l.c., Ochnaceae: 7, 1967.  
 syn.: *Brackenridgea arenaria* (De Wild. & Th. Dur.) Robson
- atropurpurea** DC. — Bothalia, 11: 517, 1975 — **Icon.**: vide Ind. Lond.  
 syn.: *O. mossambicensis* Klotzsch
- barbosae** Robson — F.Z.
- beirensis** Robson — F.Z.
- boranensis** Cuf. — E.P.A.
- bracteosa** Robyns & Lawalrée — F.C.R.B.
- cinnabarina** Engl. & Gilg — F.Z.

## OCHNA

- confusa* Burt Davy & Greenway — F.Z.  
*cyanophylla* Robson — F.Z.  
*gambleoides* Robson — F.C.R.B.  
*glauca* Verdoorn — F.Z.  
*hackarsii* Robyns & Lawalrée — F.C.R.B. — *Icon.*: Troupin, Fl. Rwanda, 1: 291, 1978.  
*holstii* Engl. — F.C.R.B. — *Icon.*: Troupin, Fl. Rwanda, 1: 291, 1978.  
*inermis* (Forsk.) Schweinf. ex Penzig — F.Z.  
*katangensis* De Wild. — F.C.R.B. — *Icon.*: De Wilde-man, Etudes Fl. Katanga (Ann. Mus. Congo, Bot., sér. 4), 1, tab. 33, 1903.  
*kibbiensis* Hutch. & Dalz. — F.W.T.A., éd. 2.  
*kirkii* Oliv. — F.Z.  
*latisepala* (Van Tiegh.) Bamps — F.C.R.B.  
 bas.: *Diporochna latisepala* Van Tiegh.  
*leptoclada* Oliv. — F.C.R.B.  
*leucophloeos* Hochst. ex A. Rich. — F.P.A.E.S. — *Icon.*: vide Index Lond.  
*macrocalyx* Oliv. — F.Z. — *Icon.*: l.c., 2 (1): 235, 1963.  
*manikensis* De Wild. — F.C.R.B.  
*mannii* Van Tiegh. — F.W.T.A., éd. 2.  
*membranacea* Oliv. — F.C.R.B. — *Icon.*: Adam, Mém. Mus. Natl. Hist. Nat., n.s., Sér. B, Bot., 20: 342, 345, 1971.  
*micrantha* Schweinf. ex Gilg — F.P.A.E.S.  
*multiflora* DC. — F.C.R.B. — *Icon.*: vide Index Lond.  
*natalitia* (Meisn.) Walp. — F.Z.  
*ovata* F. Hoffm. — F.W.T.A., éd. 2.  
*oxyphylla* Robson — F.Z.  
*polyneura* Gilg — F.Z. — *Icon.*: vide Index Lond.  
*puberula* Robson — F.C.R.B. — *Icon.*: l.c., Ochnaceae: 9, 1967.  
*pulchra* Hook. f. — F.C.R.B. — *Icon.*: Hook. Ic. Pl., 6, tab. 588, 1843.  
*pygmaea* Hiern — F.Z.  
*rhizomatosa* (Van Tiegh.) Keay — F.W.T.A., éd. 2 — *Icon.*: l.c., éd. 2, 1 (1): 223, 1954.  
 bas.: *Ochnella rhizomatosa* Van Tiegh.  
*richardsiae* Robson — F.C.R.B. — *Icon.*: F.Z., 2 (1): 247, 1963.  
*rovumensis* Gilg — F.Z.  
*schweinfurthiana* F. Hoffm. — F.C.R.B. — *Icon.*: Aubréville, Fl. Forest. Soudan.-Guin.: 78, 1950.  
*staudtii* Engl. & Gilg — F.C.R.B.  
*stolzii* Gilg ex Engl. — F.Z.

## [OURATEA]

(genre néotropical)

- Ouratea acutissima* Gilg = *Rhabdophyllum affine*  
*affinis* Hook. f. = *Rhabdophyllum affine*  
*ambacensis* Hutch. & Dalz. = *Campylosperrum zenkeri*  
*andongensis* auct. = *Campylosperrum katangense*  
*axillaris* (Oliv.) Engl. p.p. = *Idertia axillaris* et *I. morsonii*  
*bracteata* Gilg = *Campylosperrum vogelii* var. *poggei*  
*bracteato-pedunculata* De Wild. = *Campylosperrum laxiflorum*  
*bracteolata* Gilg & Mildbr. = *Rhabdophyllum bracteolatum*  
*bukobense* Gilg = *Campylosperrum bukobense*  
*cabrae* Gilg = *Campylosperrum cabrae*  
*calantha* Gilg = *Campylosperrum calanthum*  
*claessensii* De Wild. = *Campylosperrum claessensii*

## OURATEA

- congesta* (Oliv.) Engl. ex Gilg = *Campylosperrum congestum*  
*densiflora* De Wild. & Th. Dur. = *Campylosperrum densiflorum*  
*duparquetianum* Baill. = *Campylosperrum duparquetianum*  
*elongata* (Oliv.) Engl. ex Gilg = *Campylosperrum elongatum*  
*engama* De Wild. = *Campylosperrum engama*  
*flava* (Schumach. & Thonn. ex Stapf) Hutch. & Dalz. = *Campylosperrum flavum*  
*glaberrima* (Beauv.) Engl. = *Campylosperrum glaberrimum*  
*laevis* De Wild. & Th. Dur. = *Campylosperrum laeve*  
*latepaniculata* De Wild. = *Campylosperrum latepaniculatum*  
*lecomtei* Van Tiegh. = *Campylosperrum lecomtei*  
*macrobotrys* Gilg = *Campylosperrum laxiflorum*  
*mildbraedii* Gilg = *Idertia mildbraedii*  
*monantha* Gilg ex Engl. = *Rhabdophyllum affine*  
*morsonii* Hutch. & Dalz. = *Idertia morsonii*  
*mossambicensis* Kl. = *Ochna atropurpurea*  
*myrioneura* Gilg = *Rhabdophyllum affine*  
*occoneri* Phill. = *Ochna arborea*  
*oliveri* (Van Tiegh.) Keay = *Campylosperrum oliveri*  
*oliveriana* Gilg p.p. = *Campylosperrum oliverianum*  
*pauciflora* Van Tiegh. = *Rhabdophyllum affine*  
*reticulata* (Beauv.) Engl. = *Campylosperrum reticulatum*  
 var. *angustifolia* Engl. = *Campylosperrum vogelii*  
 var. *poggei* Engl. p.p. = *Campylosperrum vogelii*  
*rigida* De Wild. = *Rhabdophyllum rigidum*  
*sacleuxii* (Van Tiegh.) Beentje = *Campylosperrum sacleuxii*  
*scheffleri* Engl. & Gilg = *Campylosperrum scheffleri*  
*schoenleiniana* (Klotzsch) Gilg = *Campylosperrum schoenleinianum*  
*squamosa* (DC.) Engl. = *Campylosperrum squamosum*  
*staudtii* (Van Tiegh.) Keay = *Rhabdophyllum arnoldianum*  
*stenorrhachis* Gilg = *Rhabdophyllum affine*  
*subcordata* (Stapf) Engl. = *Campylosperrum subcordatum*  
*sulcata* auct. = *Campylosperrum oliverianum*  
*sulcata* (Van Tiegh.) Keay = *Campylosperrum sulcatum*  
*thonneri* De Wild. = *Rhabdophyllum thonneri*  
*turnerae* (Hook. f.) Hutch. & Dalz. = *Campylosperrum reticulatum*  
*vogelii* (Hook. f.) Engl. ex Gilg = *Campylosperrum vogelii*

SONT À ÉVALUER ET PEUT-ÊTRE À RECLASSER DANS CAMPYLOSPERMUM:

- Ouratea andongensis* Exell  
*dusenii* Engl. & Gilg  
*hiernii* Exell  
*leroyana* (Van Tiegh.) Keay (bas.: *Monelasmum leroyanum* Van Tiegh.)  
*lunzuensis* Robson — *Icon.*: Fl. Zambesiaca, 2(1): 259, 1963.  
*monticola* Gilg  
*nigroviolacea* Gilg ex Engl.



SONT MAL CONNUS:

*Ouratea* sp. A, B, C, in F.W.T.A., éd. 2.  
*lundensis* Cavaco

### RHABDOPHYLLUM / 9

syn.: *Gomphia* Schreb. p.p.; *Ouratea* Aubl. sect. *Calophyllae*  
Engl. p.p.

FARRON, C. (1963). Vide *Idertia*.

FARRON, C. (1965). Les genres *Rhabdophyllum* Van Tiegh. et *Campylospermum* Van Tiegh. (Ochnaceae) en Afrique tropicale (note préliminaire). *Bull. Jard. Bot. Etat, Bruxelles* 35: 389-405.

**Rhabdophyllum affine** (Hook. f.) Van Tiegh. — *Icon.*: Aubréville, Fl. Forest. Soudan-Guin.: 78, 1950.

subsp. **affine**

bas.: *Ouratea affinis* Hook. f.

subsp. **monanthum** (Gilg ex Engl.) Farron

bas.: *Ouratea monantha* Gilg ex Engl.

subsp. **acutissimum** (Gilg) Farron

bas.: *Ouratea acutissima* Gilg

subsp. **pauciflorum** (Van Tiegh.) Farron

bas.: *Ouratea pauciflora* Van Tiegh.

subsp. **myrioneurum** (Gilg) Farron

bas.: *Ouratea myrioneura* Gilg

syn.: *O. stenorrhachis* Gilg

**arnoldianum** (De Wild. & Th. Dur.) Van Tiegh. — F.C.R.B. — *Icon.*: l.c., Ochnaceae: 27, 1967.

var. **arnoldianum**

var. **staudtii** (Van Tiegh.) Farron

bas.: *Ouratea staudtii* Van Tiegh.

var. **quintasii** (Van Tiegh.) Farron

bas.: *Rhabdophyllum quintasii* Van Tiegh.

**bracteolatum** (Gilg ex Mildbr.) Farron — F.C.R.B.

bas.: *Ouratea bracteolata* Gilg & Mildbr.

**calophyllum** (Hook. f.) Van Tiegh.

**letestui** Farron — *Icon.*: *Adansonia*, sér. 2, 9: 116 (photo), 1969.

**refractum** (De Wild. & Th. Dur.) Van Tiegh. — F.C.R.B.

**rigidum** (De Wild.) Farron — F.C.R.B.

bas.: *Ouratea rigida* De Wild.

**thonneri** (De Wild.) Farron — F.C.R.B. — *Icon.*: De Wildeman, *Etudes Fl. Bengala et Ubangui*, tab. 8, 1911.

bas.: *Ouratea thonneri* De Wild.

**welwitschii** Van Tiegh. — F.C.R.B.

*Rhabdophyllum quintasii* Van Tiegh. = *R. arnoldianum*

ESPÈCES MAL CONNUES:

*Rhabdophyllum nutans* Van Tiegh. — F.W.T.A., éd. 2.

sp. non satis nota — Farron, *Candollea*, 23: 227, 1968.

sp. — *Bot. Helvetica*, 95: 67, 1985.

### SAUVAGESIA / 1

SASTRE, C. (1968). Recherches sur les Ochnacées. I. *Sauvagesia sprengelii* Saint-Hilaire et les espèces affines. *Adansonia*, Sér. 2, 8: 113-129.

SASTRE, C. (1971). Distribution géographique des espèces de *Sauvagesia* L. *Compt. Rend. Séances Soc. Biogéogr.* 421: 47-59.

SASTRE, C. (1971). Recherches sur les Ochnacées. V. Essai de taxonomie numérique et schéma évolutif du genre *Sauvagesia* L. *Sellowia* 23: 9-44.

SASTRE, C. (1972). Recherches sur les Ochnacées. III. *Sauvagesia erecta* L., ses variations, espèces affines. *Caldasia* 11 (51): 3-66.

**Sauvagesia erecta** L. — F.W.T.A., éd. 2 — *Icon.*: l.c., éd. 2, 1 (1): 232, 1954.

### TESTULEA / 1

**Testulea gabonensis** Pellegrin — *Icon.*: *Mém. Soc. Linn. Normandie*, 26, pl. 8 h.t., 1924.

### VAUSAGESIA / 1

**Vausagesia africana** Baill. — F.Z. — *Icon.*: l.c., 2 (1): 261, 1963.

## ANCISTROCLADACEAE

ERDTMAN, G. (1958). A note on the pollen morphology in the Ancistrocladaceae and Dioncophyllaceae. *Veröff. Geobot. Inst. Rübel* 33:47-49.

FOUCHER, J.-P. & al. (1971). Chimiotaxinomie des Ancistrocladacées. I. Sur les alcaloïdes de l'Ancistrocladus ealaensis J. Léonard. *Pl. Médic. Phytothérap.* 5: 16-24; *Trav. Lab. Matière Méd. Pharm. Galénique. Fac. Pharm. Paris* 55.

FOUCHER, J.-P. & al. (1975). Chimiotaxinomie des Ancistrocladacées. II. Sur les alcaloïdes de l'Ancistrocladus tectorius Loureiro, du Laos. *Pl. Médic. Phytothérap.* 9: 26-31.

FRESON, R. (1967). Note sur la distribution africaine du genre Ancistrocladus Wall. (Ancistrocladaceae). *Bull. Jard. Bot. Natl. Belgique* 37: 73-76.

GOTTWALD, H. & N. PARAMESWARAN (1968). Das sekundäre Xylem und die systematische Stellung der Ancistrocladaceae. *Bot. Jahrb. Syst.* 88: 49-69.

HALLÉ, N. (1973). Crochets de lianes du Gabon: Ancistrocladus et Anacolosa (Ancistrocladacées et Olacacées). *Adansonia*, Sér. 2, 13: 299-306.

LÉONARD, J. (1949). Une nouvelle et curieuse famille pour la flore phanérogamique du Congo belge: les Ancistrocladaceae. *Bull. Soc. Roy. Bot. Belgique* 82: 27-40.

METCALFE, C. (1951). The anatomical structure of the Dioncophyllaceae in relation to the taxonomic affinities of the family. *Kew Bull.* 1951: 363-366.

RAO, V. (1969). The floral anatomy of Ancistrocladus. *Proc. Ind. Acad. Sci., B*, 70: 215-222.

SCHMID, R. (1964). Die systematische Stellung der Dioncophyllaceae. *Bot. Jahrb. Syst.* 83: 1-56.

PELLEGRIN, F. (1951). Deux plantes congolaises à affinités asiatiques. *Bull. Soc. Bot. France* 98: 17-18.

### ANCISTROCLADUS / 10

**Ancistrocladus abbreviatus** Airy Shaw — F.W.T.A., éd. 2 — *Icon.*: *l.c. Plant. Afr. (I.F.A.N.)*, 4, n° 75, 1957.

**barteri** Scott Ell. — F.W.T.A., éd. 2 — *Icon.*: *Berhaut, Fl. illustr. Sénégal*, 1: 290, 1971.

**congolensis** Léonard — *Icon.*: *Bull. Soc. Roy. Bot. Belgique*, 82: 31, 38, 1949.

**ealaensis** Léonard — *Icon.*: *Bull. Soc. Roy. Bot. Belgique*, 82: 31, 1949.

**guineensis** Oliv. — F.W.T.A., éd. 2 — *Icon.*: l.c., 1 (1): 233, 1954.

**le-testui** Pellegrin

**likoko** Léonard — *Icon.*: *Bull. Soc. Roy. Bot. Belgique*, 82: 31, 38, 1949.

**pachyrrhachis** Airy Shaw — F.W.T.A., éd. 2.

**robertsoniorum** Léonard, *Bull. Jard. Bot. Natl. Belgique*, 54: 466, 1984 — *Icon.*: l.c.: 467.

**uncinatus** Hutch. & Dalz. — F.W.T.A., éd. 2.

## DIPTEROCARPACEAE

AUBREVILLE, A. (1976). Essai d'interprétation nouvelle de la distribution des Diptérocarpacées. *Adansonia*, Sér. 2, 16: 205-210.

BOUREAU, E. & M.-L. TARDIEU-BLOT (1956). Répartition géographique des Diptérocarpaceae vivantes et fossiles. *Compt. Rend. Séances Soc. Biogéogr.* 282: 107-114.

GOTTWALD, H. & N. PARAMESWARAN (1966). Das sekundäre Xylem der Familie Diptérocarpaceae, anatomische Untersuchungen zur Taxonomie und Phylogenie. *Bot. Jahrb. Syst.* 85: 410-508.

MAURY, G. (1970). Pseudo-polyembryonie chez trois Diptérocarpacées africaines. *Bull. Soc. Hist. Nat. Toulouse* 106: 277-281.

MAURY, G. (1975). Diptérocarpacées africaines, asiatiques. In: *Association des palynologues de langue française. Structure et terminologie de la paroi spore-pollinique*: 32-33.

MAURY, G., J. MULLER & B. LUGARDON (1975). Notes on the morphology and fine structure of the exine of some pollen types in Dipterocarpaceae. *Rev. Palaeobot. Palynol.* 19: 241-289.

WHITMORE, T. (1962). Studies in systematic bark morphology, III. Bark taxonomy in Dipterocarpaceae. *Gard. Bull. Singapore* 19: 321-371.

En Afrique est seule présente la sous-famille des Monotoideae avec deux genres:

**Marquesia  
Monotes**

Gen. nov. ? (C.F.A.): Gossweiler 2247.

**MARQUESIA / 3**

FRIES, R. E. (1914). Die Gattung Marquesia und ihre systematische Stellung. *Bot. Jahrb. Syst.* 51: 349-355.

**Marquesia acuminata** (Gilg) R. E. Fr. — F.Z.

syn.: *M. noldeae* Mildbr. (fide C.F.A.).

**excelsa** (Pierre) R. E. Fr.

bas.: *Schoutenia excelsa* Pierre nom. nud.

**macroura** Gilg — F.Z.; Verdcourt, *Kew Bull.*, 1954: 35; F.T.E.A., *Dipterocarp.*: 2-4, 1989 — *Icon.*: F.Z., 1 (2): 409 (1961); F.T.E.A., l.c.: p. 3.

syn.: *Parinari* sp. "Mafuca" de Gossweiler (fide C.F.A.); *Monotes sapinii* De Wild.

**MONOTES / 32**

DUVIGNEAUD, P. (1949). Le genre Monotes (Dipterocarpaceae) dans les forêts claires du Congo méridional et des régions voisines. *Lejeunia* 13: 39-65.

**Monotes adenophyllus** Gilg — F.Z. — F.T.E.A., *Dipterocarp.*: 7-8, 1989.

subsp. **adenophyllus**

subsp. **delevoyi** (De Wild.) Duvign.

bas.: *M. delevoyi* De Wild.

syn.: *M. magnificus* var. *paucipilosus* Duvign.; *M. pwetoensis* Robyns ex Duvign.; *M. magnificus* var. *glabrescens* Duvign.

subsp. **floccosus** Duvign.

subsp. **homblei** (De Wild.) Duvign.

bas.: *M. homblei* De Wild.

syn.: *M. magnificus* var. *homblei* (De Wild.) Duvign.

**africanus** A. DC. — F.Z.; F.T.E.A., *Dipterocarp.*: 8-9, 1989 — *Icon.*: Engler & Drude, *Veg. der Erde*, 9, Pfl. Afr., 1 (2): 615, 1910.

**angolensis** De Wild. — F.Z.

**autennei** Duvign. — F.Z.

**caloneurus** Gilg — C.F.A.

**carrisoanus** Bancroft — C.F.A.

**dasyanthus** Gilg — F.Z.

**discolor** R. E. Fr. — F.Z. — *Icon.*: Fries, *Schwed. Rhod.-Kong.-Exped.* 1911-12, *Bot.*, 1 (1), tab. 12, 1914.

var. **discolor**

var. **lanatus** Duvign.

**doryphorus** Duvign.

**elegans** Gilg — F.Z.; F.T.E.A., *Dipterocarp.*: 9-10, 1989.

**engleri** Gilg — F.Z. — *Icon.*: l.c., 1 (2): 418, 1961.

**gigantophyllus** Duvign.

**glaber** Sprague — F.Z.

**glandulosus** Pierre — C.F.A.

**gossweileri** De Wild. — C.F.A.

**MONOTES**

**hirtii** Duvign.

**hutchinsonianus** Exell — C.F.A.

**hypoleucus** (Oliv.) Gilg — C.F.A.

syn.: *M. kapiensis* De Wild.

**katangensis** (De Wild.) De Wild. — F.Z.; F.T.E.A., *Dipterocarp.*: 5, 7, 1989 — *Icon.*: F.Z., 1 (2): 418, 1961.

syn.: *M. obliquinervis* Hutch.

**kerstingii** Gilg — F.W.T.A., éd. 2 — *Icon.*: l.c., 1 (1): 234, 1954.

**loandensis** Exell — C.F.A.

**lutambensis** Verdc. — F.T.E.A., *Dipterocarp.*: 9, 1989.

syn.: *M. kerstingii* sensu T.T.C.L., non Gilg

**magnificus** Gilg — F.Z. — *Icon.*: Engler & Drude, *Veg. der Erde*, 9, Pfl. Afr., 1 (2): 808, 1910; F.T.E.A., *Dipterocarp.*: 6, 1989.

syn.: *M. thomasii* De Wild.; *M. magnificus* Gilg var. *wangenheimianus*; *M. wangenheimianus* Gilg

**mutetetwa** Duvign.

**noldeae** Bancroft — C.F.A.

**oxyphyllinus** Duvign.

**pearsonii** Bancroft — C.F.A.

**redheadii** Duvign. — F.Z.

**rubiglans** Bancroft — C.F.A.

**rufotomentosus** Gilg — (var. de *M. africanus* p.p. ?) — F.T.E.A., *Dipterocarp.*: 8, 1989.

**schmitzii** Duvign.

**xasenguensis** Bancroft — C.F.A.

*Monotes cordatus* Hutch. = **M. caloneurus** fa. **cordatus** (fide Duvigneaud)

*dawei* Bancroft = **M. caloneurus** var. **dawei** (fide Duvigneaud)

*delevoyi* De Wild. = **M. adenophyllus** subsp. **delevoyi**

*homblei* De Wild. = **M. adenophyllus** subsp. **homblei**

*kapiensis* De Wild. = **M. hypoleucus**

*magnificus* var. *glabrescens* Duvign. = **M. adenophyllus**

*magnificus* var. *homblei* = **M. adenophyllus**

*magnificus* var. *paucipilosus* = **M. adenophyllus**

*obliquinervis* Hutch. = **M. katangensis**

*oblongifolius* Hutch. = **M. angolensis**

*pwetoensis* Robyns ex Duvign. = **M. adenophyllus**

*thomasii* De Wild. = **M. magnificus**

*wangenheimianus* Gilg = **M. magnificus**

**[PUNICACEAE]**

BRIDGWATER, S. D. & P. BAAS (1978). Wood anatomy of the Punicaceae. *IAWA Bull. (Inst. Assoc. Wood Anat.)* 1: 3-6.

LEVIN, G. M. (1980). Contributions to the study of the family Punicaceae. *Bot. Zhurn.* 65: 427-430.

LEVIN, G. M. & E. A. SOKOLOVA (1979). Materials to the study of Punica protopunica Balf. f. (Punicaceae). *Bot. Zhurn.* 64: 998-1005.

**[PUNICA]**

EST CULTIVÉ:

**Punica granatum** L. — Pomegranate; Grenadier — E.P.A. — Originaire de Perse, connu dans l'ancienne Egypte, puis introduit en Italie en provenance de Carthage.

## MYRTACEAE

- AMSHOFF, G. (1958). Notes on Myrtaceae. VII. Myrtaceae of French Equatorial Africa. *Acta Bot. Neerl.* 7: 53-58.
- KAUSEL, E. (1956). Beitrag zur Systematik der Myrtaceen. *Ark. Bot.* 3: 491-516.
- KLUCKING, E. P. (1988). *Leaf venation patterns*, 3: Myrtaceae, 1 vol. 279 pp., 151 pl., Cramer, Berlin-Stuttgart.
- SCHMID, R. (1972). Floral anatomy of Myrtaceae. *Bot. Jahrb. Syst.* 92:433-489.
- WHITE, F. (1977). Some new taxa in African Myrtaceae. *Kirkia* 10: 401-404.

[Callistemon]  
[Eucalyptus]  
Eugenia  
[Feijoa]  
Heteropyxis: voir Heteropyxidaceae  
[Leptospermum]  
[Melaleuca]  
Myrtus  
[Pimenta]  
[Psidium]  
[Syncarpia]  
Syzygium  
[Tristania]

## [CALLISTEMON]

Plusieurs espèces sont cultivées mais elles sont difficiles à nommer correctement du fait d'une taxonomie difficile et d'une nomenclature incertaine.

[EUCALYPTUS]<sup>1</sup>

- ADAM, J. G. (1956). Les Eucalyptus de la presqu'île du Cap Vert (Dakar) et de quelques régions de l'Afrique occidentale française. *J. Agr. Trop. Bot. Appl.* 3: 457-511.
- BÉGUÉ, L. (1963). Les Eucalyptus au sud du Sahara. *Bois Forêts Trop.* 91: 11-22.
- BLAKELEY, W. (1965). *A key to the Eucalyptus*, éd.3. Forest Timber Bureau Canberra, 1 vol. 359 p.
- BROOKER, M. I. H. & D. A. KLEINIG (1983). *Field guide to Eucalyptus. South-eastern Australia*. Inkata Press, Melbourne & Sydney, 1 vol., VII + 288 p.
- BRUCE, A. P. B. (1979). *A key to Eucalyptus in Southern Africa*. Wattle Research Institute, Univ. Natal, Pietermaritzburg, 1 vol. V + 189 p.
- CHIPPENDALE, G. M. (1981). *Eucalyptus buds and fruits. Illustrations of the buds and fruits of the genus with a list of authentic specimens from which the drawings were made*. Australian Government Publishing Service, Canberra, 96 p.
- HALL, N. (1978). *Botanists of the Eucalyptus: short biographies of people who have named eucalypts, whose names have been given to species or who have collected type material*, 1 vol., V + 160 p., C.S.I.R.O., Melbourne.
- KELLY, S. (1984). *Eucalypts*, 1 & 2. Nelson, Melbourne, vol. 1: XVI + 368 p.; vol. 2: XI + 388 p.
- LAMA GUTIÉRREZ, G. de la (1976-1982). *Atlas del Eucalipto*, 1-5. Ministerio de Agricultura, Sevilla & Madrid.
- MILLET, M. (1976). *Australian eucalyptus*, 1 vol. 112 p. (rev. ed.; first ed.: 1969), Periwinkle Books, New South Wales.
- PENFOLD, A. & J. WILLIS (1961). *The Eucalypts*. World Crops Ser., Hill Ltd., London, 1 vol. 550 p.
- PRYOR, L. & L. A. S. JOHNSON (1971). *A classification of the Eucalyptus*. Austr. Nat. Univ. Canberra, 1 vol., IX + 102 p.
- VERDCOURT, B. (1963). *A key to the species of Eucalyptus held in the East African Herbarium, Nairobi*, 1 fasc. 33 p. (stencil).

Les principales espèces cultivées sont les suivantes:

- Eucalyptus alba** Reinw. ex Blume — White, For. Fl. North. Rhod. — *Icon.*: Berhaut, Fl. illustr. Sénégal, 6: 526, 1979.  
syn.: *E. platyphylla* F. Muell.
- amplifolia** Nandin — Adam, J. Agr. Trop. Bot. Appl., 3: 474, 1956.
- amygdalina** Lab. — Irvine, Woody Pl. Ghana.  
syn.: *E. salicifolia* Cav.
- astringens** Maiden — White, For. Fl. North. Rhod.
- blackelyi** Maiden — Adam, J. Agr. Trop. Bot. Appl., 3: 476, 1956.
- botryoides** Sm. — F.Z.
- brockwayi** C. A. Gardner — Adam, J. Agr. Trop. Bot. Appl., 3: 477, 1956.

## [EUCALYPTUS]

- calophylla** R. Br. ex Lindl. — Adam, J. Agr. Trop. Bot. Appl., 3: 477, 1956.
- camaldulensis** Dehn. — F.Z.; Austr. J. Bot., 19: 237, 1971 — *Icon.*: F.Z., 4: 211, 1978.  
syn.: *E. rostrata* Schleicht.; *E. longirostris* F. Muell.
- campanulata** R. T. Bak. — White, For. Fl. North. Rhod.
- capitellata** Sm. — Adam, J. Agr. Trop. Bot. Appl., 3: 481, 1956.
- citriodora** Hook. — F.Z.
- cladocalyx** F. Muell. — White, For. Fl. North. Rhod.
- cloeziana** F. Muell. — F.Z.
- cornuta** Labill. — White, For. Fl. North. Rhod.
- diversicolor** F. Muell. — Adam, J. Agr. Trop. Bot. Appl., 3: 485, 1956.
- dives** Schauer — White, For. Fl. North. Rhod.
- drepanophyllum** F. Muell. — White, For. Fl. North. Rhod.  
syn.: *E. leptophleba* F. Muell.?
- ficifolia** F. Muell. — F.Z.
- fraxinoides** Deane & Maiden — White, For. Fl. North. Rhod.
- globulus** Labill. — Adam, J. Agr. Trop. Bot. Appl., 3: 486, 1956.
- gomphocephala** A. DC. — Adam, J. Agr. Trop. Bot. Appl., 3: 487, 1956.
- grandis** Hill ex Maiden — F.Z.
- gummifera** (Gaertn.) Hochr. — White, For. Fl. North. Rhod. — *Icon.*: Berhaut, Fl. illustr. Sénégal, 6: 528, 1979.  
syn.: *E. corymbosa* Sm.
- haemastoma** Smith — Adam, J. Agr. Trop. Bot. Appl., 3: 488, 1956.
- incrassata** Labill.  
syn.: *E. angulosa* Schauer
- intermedia** R. T. Baker, — Adam, J. Agr. Trop. Bot. Appl., 3: 489, 1956 — *Icon.*: l.c.: 490.
- laevopinea** R. T. Baker — White, For. Fl. North. Rhod.
- leucoxylon** F. Muell. — Adam, J. Agr. Trop. Bot. Appl., 3: 491, 1956.
- longicornis** F. Muell. — White, For. Fl. North. Rhod.; Adam, J. Agr. Trop. Bot. Appl., 3: 475, 1976.
- longiflorens** F. Muell.  
syn.: *E. bicolor* A. Cunn. ex Hook., nom. dubium
- macarthurii** Deane & Maiden — White, For. Fl. North. Rhod.
- macrorhyncha** F. Muell. — Adam, J. Agr. Trop. Bot. Appl., 3: 492, 1956.
- maculata** Hook. — F.Z.
- maidenii** F. Muell. — White, For. Fl. North. Rhod.
- melanophloia** F. Muell. — White, For. Fl. North. Rhod.
- meliiodora** A. Cunn. ex Schauer — White, For. Fl. North. Rhod.
- microcarpa** Maiden — Adam, J. Agr. Trop. Bot. Appl., 3: 495, 1956.
- microcorys** F. Muell. — White, For. Fl. North. Rhod.
- microtheca** F. Muell. — White, For. Fl. North. Rhod.
- moluccana** Roxb.  
syn.: *E. hemiphloia* F. Muell.
- nandiniana** F. Muell. — Irvine, Woody Pl. Ghana.  
syn.: *E. deglupta* Blume

<sup>1</sup>Pour les iconographies vide *Index Londinensis* et ouvrages spécialisés.

## [EUCALYPTUS]

- obliqua** L'Hérit. — Adam, J. Agr. Trop. Bot. Appl., 3: 496, 1956.
- occidentalis** Endl. — Adam, J. Agr. Trop. Bot. Appl., 3: 496, 1956.
- oleosa** F. Muell. ex Miq. — Adam, J. Agr. Trop. Bot. Appl., 3: 497, 1956.
- ovata** Labill. — White, For. Fl. North. Rhod.
- paniculata** Sm. — F.Z. — *Icon.*: Adam, J. Agr. Trop. Bot. Appl., 3: 493, 1956.
- patens** Benth. — Adam, J. Agr. Trop. Bot. Appl., 3: 498, 1956.
- pellita** F. Muell. — White, For. Fl. North. Rhod.
- phaeotricha** Blakely & McKie — White, For. Fl. North. Rhod.
- pilularis** Sm. — White, For. Fl. North. Rhod.
- populnea** F. Muell.  
syn.: *E. populifolia* Hook. f.
- punctata** DC. — White, For. Fl. North. Rhod.
- racemosa** Cav. — White, For. Fl. North. Rhod.  
syn.: *E. crebra* F. Muell.; *E. micrantha* DC.
- radiata** Sieb. ex DC. — White, For. Fl. North. Rhod.
- resinifera** Sm. — White, For. Fl. North. Rhod.
- robusta** Sm. — F.Z.  
syn.: *E. multiflora* Poir.
- rubida** Deane & Maiden — White, For. Fl. North. Rhod.
- rudis** Endl. — *Icon.*: Berhaut, Fl. illustr. Sénégal, 6: 532, 1979.
- saligna** Sm. — White, For. Fl. North. Rhod.
- salmonophloia** F. Muell. — Adam, J. Agr. Trop. Bot. Appl., 3: 504, 1956.
- salubris** F. Muell. — Adam, J. Agr. Trop. Bot. Appl., 3: 504, 1956.
- scabra** Dum.-Cours. — Adam, J. Agr. Trop. Bot. Appl., 3: 505, 1956.
- siderophloia** Benth. — White, For. Fl. North. Rhod.
- sideroxyton** A. Cunn. ex Woolls. — White, For. Fl. North. Rhod.
- smithii** R. T. Baker — White, For. Fl. North. Rhod.
- staigeriana** F. Muell. — Adam, J. Agr. Trop. Bot. Appl., 3: 507, 1956.
- stuartiana** F. Muell. — White, For. Fl. North. Rhod.
- tereticornis** Sm. — F.Z. — *Icon.*: Berhaut, Fl. illustr. Sénégal, 6: 534, 1979.  
syn.: *E. umbellata* auct.: Blakely, non (Gaertn.) Domin.
- tessellaris** F. Muell. — *Icon.*: Berhaut, Fl. illustr. Sénégal, 6: 536, 1979.
- torelliana** F. Muell. — White, For. Fl. North. Rhod.
- torquata** Luehn. — Adam, J. Agr. Trop. Bot. Appl., 3: 509, 1956.
- triantha** Link — White, For. Fl. North. Rhod.
- viminalis** Labill. — White, For. Fl. North. Rhod.
- viridis** Baker — Adam, J. Agr. Trop. Bot. Appl., 3: 511, 1956.

## IL EXISTE DES HYBRIDES SUPPOSÉS:

- Eucalyptus grandis** × **saligna** — White, For. Fl. North. Rhod.
- grandis** × **saligna** × **camaldulensis** — l.c.
- grandis** × **tereticornis** — l.c.
- camaldulensis** × **rudis** (= **E.** × **algeriensis** Trab.) — Adam, J. Agr. Trop. Bot. Appl., 3: 473, 1956.

*Eucalyptus angulosa* Schauer = **E. incrassata**  
*corymbosa* Sm. = **E. gummifera**

## [EUCALYPTUS]

- crebra** F. Muell. = **E. racemosa**
- hemiphloia** F. Muell. = **E. moluccana**
- micrantha** DC. = **E. racemosa**
- multiflora** Poir. = **E. robusta**
- platyphylla** F. Muell. = **E. alba**
- populifolia** Hook. f. = **E. populnea**
- rostrata** Schlecht. = **E. camaldulensis**
- salicifolia** Cav. = **E. amygdalina**
- umbellata** auct. = **E. tereticornis**

## EUGENIA / 39

- AMSHOFF, G. J. H. (1958). Notes on Myrtaceae VII. Myrtaceae of French Equatorial Africa. *Acta Bot. Neerl.* 7: 53-58.
- CHATTAWAY, M. (1959). The anatomy of bark, VII. Species of *Eugenia*. *Tropical Woods* 11: 1-14.
- SCHMID, R. (1972). A resolution of the *Eugenia*-*Syzygium* controversy. *Amer. J. Bot.* 59: 423-436.
- SCHMID, R. (1972). Floral anatomy of Myrtaceae. II. *Eugenia*. *J. Arnold Arbor.* 53: 336-363.

**Eugenia afzelii** Engl. — F.W.T.A., éd. 2.

- ancorifera** Amshoff, *Adansonia*, sér. 2, 14: 481, 1974. — *Icon.*: l.c.: 482.
- buchholzii** Engl. — F.W.T.A., éd. 2.
- bukobensis** Engl. — F.C.R.B.
- calophylloides** DC. — F.W.T.A., éd. 2 — *Icon.*: Aubréville, F.F.C.I., éd. 2, 3: 83, 1959.
- capensis** (Eckl. & Zeyh.) Sond. — F.Z. — *Icon.*: Sim, For. Fl. Cape Colony, tab. 71, 1907.  
subsp. **capensis**  
subsp. **aschersoniana** (F. Hoffm.) F. White  
bas.: *E. aschersoniana* F. Hoffm.  
subsp. **albanensis** (Sond.) F. White  
bas.: *E. albanensis* Sond.  
subsp. **nyassensis** (Engl.) F. White  
bas.: *E. nyassensis* Engl.  
subsp. **gracilipes** F. White  
intermédiaire entre subsp. **capensis** et **aschersoniana**
- congolensis** De Wild. & Th. Dur. — F.C.R.B.
- coronata** Schum. & Thonn. — F.W.T.A., éd. 2.
- demeusei** De Wild. — F.C.R.B.
- dewevrei** De Wild. & Th. Dur. — F.C.R.B.
- diminutiflora** Amsh. — *Icon.*: *Acta Bot. Neerl.*, 7: 55, 1958.
- dusenii** Engl. — F.W.T.A., éd. 2.
- elliottii** Engl. & v. Brehm. — F.W.T.A., éd. 2 — *Icon.*: Adam, *Mém. Mus. Natl. Hist. Nat.*, n.s., Sér. B, Bot., 20: 348, 1971.
- fernandopoana** Engl. & v. Brehm. — F.G. — *Icon.*: l.c., 11: 27, 1966.
- gabonensis** Amsh. — F.G. — *Icon.*: *Bull. Jard. Bot. Etat, Brux.*, 30: 17, 1960.  
syn.: *E. miegeana* Aké-Assi
- gilgii** Engl. & v. Brehm. — F.W.T.A., éd. 2.
- imbricato-cordata** Amsh. — *Icon.*: *Adansonia*, sér. 2, 8: 354, 1968.
- kalbreyeri** Engl. & v. Brehm. — F.W.T.A., éd. 2.
- kamerunensis** Engl. — *Adansonia*, sér. 2, 14: 483, 1974.  
syn.: *E. hoenkeana* Winkler
- kerstingii** Engl. & v. Brehm. — F.W.T.A., éd. 2.
- klaineana** (Pierre) Engl. — F.C.R.B.

## EUGENIA

- leonensis** Engl. & v. Brehm. — F.W.T.A., éd. 2 — *Icon.*: Adam, Mém. Mus. Natl. Hist. Nat., n.s., Sér. B, Bot., 20: 350, 1971.
- liberiana** Amsh. — *Icon.*: F.W.T.A., éd. 2, 1 (1): 237, 1954.  
syn.: *E. calycina* Benth., non Camb.
- librevillensis** Amsh. — F.G.
- malangensis** (O. Hoffm.) Niedenzu — F.C.R.B. — *Icon.*: l.c., Myrtaceae: 27, 1968; F.Z., 4: 191, 1978.
- marquesii** Engl. — F.C.R.B.
- memecyloides** Benth. — F.W.T.A., éd. 2.
- nigerina** A. Chev. ex Hutch. & Dalz. — F.W.T.A., éd. 2.
- obanensis** Bak. f. — F.W.T.A., éd. 2.
- ogooensis** Amsh. — F.G. — *Icon.*: l.c., 11: 25, 1966.
- pobeguini** Aubr. — F.W.T.A., éd. 2 — *Icon.*: Adam, Mém. Mus. Natl. Hist. Nat., n.s., Sér. B, Bot., 20: 351, 1971.
- salicoides** Laws. ex Hutch. & Dalz. — F.W.T.A., éd. 2 — *Icon.*: Berhaut, Fl. illustr. Sénégal, 6: 546, 1979.
- subherbacea** A. Chev. — F.W.T.A., éd. 2.
- sumbensis** S. Greaves — F.C.R.B.
- talbotii** Keay — F.W.T.A., éd. 2.
- tholloni** Amsh. — F.G. — *Icon.*: Acta Bot. Neerl., 7: 54, 1958.
- togoensis** Engl. — F.W.T.A., éd. 2.
- whytei** Sprague — F.W.T.A., éd. 2 — *Icon.*: Aubréville, Fl. Forest. Côte d'Iv., éd. 2, 3: 79, 1959.
- yangambiensis** Amsh. — F.C.R.B.

A rechercher au Mozambique: *E. woodii* Düm. (cf. Bothalia, 13: 142-145, 1980).

SONT MAL CONNUES LES ESPÈCES SUIVANTES:

- Eugenia dinklagei* Engl. & v. Brehm. — F.W.T.A., éd. 2.
- kamerunica* Engl. — F.W.T.A., éd. 2.
- ledermannii* Engl. & v. Brehm. — F.W.T.A., éd. 2.
- somalensis* Chiov. — F.P.A.
- tabouensis* Aubrév. — F.W.T.A., éd. 2 — *Icon.*: Aubréville, Fl. Forest. Côte d'Iv., éd. 2, 3: 79, 1959.
- tungo* Hiern — C.F.A.
- sp. A — F.W.T.A., éd. 2.
- sp. A — F.G.
- sp. B — F.W.T.A., éd. 2.
- sp. B — F.G.
- sp. C — F.W.T.A., éd. 2.
- sp. n° 1 — F.C.R.B.
- sp. 1 — F.Z.
- sp. n° 2 — F.C.R.B.
- sp. 2 — F.Z.
- sp. n° 3 — F.C.R.B.
- sp. n° 4 — F.C.R.B.

SONT CULTIVÉS:

- Eugenia brasiliensis* Lam. — F.G. — *Icon.*: vide Index Lond.
- luschnathiana** Klotsch ex Berg — F.G.
- uniflora** L. — F.W.T.A., éd. 2 — Pitanga Cherry; Cerise-côte — *Icon.*: Berhaut, Fl. illustr. Sénégal, 6: 548, 1979.

- Eugenia calycina* Benth., non Camb. = *E. liberiana caryophyllus* (Spring.) Bull. & Harr. = *Syzygium aromaticum*
- jambolana* Lam. = *Syzygium cumini*
- jambos* L. = *Syzygium jambos*

## EUGENIA

- malaccensis* L. = *Syzygium malaccense*
- miegeana* Aké Assi = *E. gabonensis*

## [FEIJOA]

EST CULTIVÉ:

- Feijoa sellowiana** Berg. — F.Z. — *Icon.*: vide Index Lond.

## [LEPTOSPERMUM]

SONT CULTIVÉS:

- Leptospermum laevigatum** F. Muell. — F.Z. — *Icon.*: vide Index Lond.
- peteronii** F. M. Bailey — F.Z.
- scoparium** J. R. & G. Forst. — F.Z. — *Icon.*: vide Index Lond.

## [MELALEUCA]

BLAKE, S. T. (1968). *A Revision of Melaleuca leucadendron and its allies (Myrtaceae)*. Dept. of Primary Industries, Brisbane, 1 vol., 114 p. (Contr. Queensland Herb. n° 1).

SONT CULTIVÉS:

- Melaleuca armillaris** Sm. — F.Z. — Prickly-leaved tea-tree; Dropping Melaleuca — *Icon.*: vide Index Lond.
- genistifolia** Sm. — F.Z. — Ridge Myrtle, Oron-Wood. — *Icon.*: vide Index Lond.
- hypericifolia** Sm. — F.Z. — Swamp Tea-tree; Dotted Melaleuca — *Icon.*: vide Index Lond.
- lateritia** Otto — F.Z. — *Icon.*: vide Index Lond.
- leucadendron** (L.) L. (s.l.) — F.Z. — Cajuput Tree; Punk Tree — *Icon.*: Berhaut, Fl. illustr. Sénégal, 6: 552, 1979.
- stypelioides** Sm. — F.Z. — Black or Prickly-leaved Tea-tree — *Icon.*: vide Index Lond.

*Melaleuca ovatifolia* Poir. = *Memecylon ovatifolium*

## MYRTUS / 1

- Myrtus communis** L. — F.Z. — Myrtle — *Icon.*: vide Index Lond.
- nivellei** Batt. & Trab. — Ozenda, Fl. Sahara — *Icon.*: l.c.: 354, 1958; incl. subsp. *tibesticus* Quézel

*Myrtus caryophyllus* Spreng. = *Eugenia caryophyllus*

## [PIMENTA]

SONT CULTIVÉS:

- Pimenta racemosa** (Mill.) J. W. Moore — C.F.A.
- officinalis** Berg. — Irvine, Woody Pl. Ghana — Pimento; Allspice — *Icon.*: vide Index Lond.
- acris** Kostel. — Irvine, Woody Pl. Ghana — Wild clove; Bayberry; Bay-Rum Tree — *Icon.*: vide Index Lond.

## [PSIDIUM]

ENGSTRAND, L. (1981). Guava (*Psidium guajava*). *Svensk Bot. Tidskr.* 75: 47-50.

SONT CULTIVÉS:

- Psidium cattleianum** Sabine — F.Z. — Goyavier de Chine; Gooseberry Guava — *Icon.*: Berhaut, Fl. illustr. Sénégal, 6: 556, 1979.
- syn.: *P. littorale* Raddi
- friedrichsthalianum** (Berg) Niedenzu — F.C.R.B.

## [PSIDIUM]

- guajava** L. — F.Z. — Guava, Goyavier — *Icon.*: Engler & Drude, Veg. der Erde, 9, Pfl. Afr., 3 (2): 731, 1921.  
**guineense** Sw. — F.G.  
 syn.: *P. araca* Raddi

## [SYNCARPIA]

## EST CULTIVÉ:

- Syncarpia glomulifera** (Sm.) Niedenzu — F.Z. — Turpentine Tree.

## SYZYGIUM / 15

AMSHOFF, G. (1960). Notes on Myrtaceae IX. A preliminary key to the species of Syzygium in Central and East Africa. *Acta Bot. Neerl.* 9: 404-409.

BANKS, C. (1959). Notes on the timber of Syzygium cordatum. *J. S. African Forest. Assoc.* 33: 49-52.

- Syzygium benguelense** (Welw. ex Hiern) Engl. ex Engl. & Gilg — C.F.A.

**congolense** Verm. ex Amsh. — F.G. — *Icon.*: l.c., 11: 11, 1966.

**cordatum** Hochst. ex Sond. — F.C.R.B.; Alfaro Cardoso, Serv. Agric. Moçamb., Publ. Sér. A, 11, 1961 — *Icon.*: F.C.R.B., Myrtaceae: 5, 1968.

var. **cordatum**

var. **gracile** Amsh.

**germainii** Amsh. — F.C.R.B.

**gillettii** De Wild. — F.G. — *Icon.*: l.c., 11: 9, 1966.

**giorgii** De Wild. — F.C.R.B.

**guineense** (Willd.) DC. — F.W.T.A., éd. 2; Capuron, *Syzygium guineense*, 1 fasc. 6 p., C.T.F.T. — *Icon.*: F.W.T.A., éd. 2, 1 (1): 241, 1954.

subsp. **guineense**

syn.: *S. guineense* var. *macrocarpum* Engl.; *S. guineense* subsp. *littorale* (Keay) Boutique; *S. guineense* subsp. *macrocarpum* (Engl.) White

subsp. **afromontanum** F. White

subsp. **huillense** (Hiern) F. White<sup>1</sup>

bas.: *E. guineense* var. *huillensis* Hiern

subsp. **urophyllum** (Welw. ex Hiern) Amsh.

bas.: *Eugenia urophylla* Welw. ex Hiern

subsp. **bamendae** F. White

syn.: *S. staudtii* auct.: Keay in Hutch. & Dalz., Fl. West Trop. Afr., éd. 2, 1: 240, 1954, pro max. parte, non (Engl.) Mildbr.

subsp. **parvifolium** (Engl.) F. White — F.C.R.B.

bas.: *S. guineense* var. *parvifolium* Engl.

syn.: *S. parvifolium* (Engl.) Mildbr.

subsp. **occidentale** F. White

syn.: *S. montanum* Aubr., Fl. For. C. d'Iv., 3: 70, p. 268 a, 1936 gallice tantum descripta non *S. montanum* (Wight) Thw.; *S. staudtii* auct.: Keay in Hutch. & Dalz., Fl. West Trop. Afr., éd. 2, 1: 240, 1954 p.p. quoad specim. Brenan 9357, non (Engl.) Mildbr.

subsp. **obovatum** F. White

**huillense** (Hiern) Engl.

**intermedium** Engl. & v. Brehm. — F.C.R.B.

**masukuense** (Bak.) R. E. Fr. — F.Z.<sup>2</sup>

subsp. **masukuense**

subsp. **pachyphyllum** F. White

**owariense** (Beauv.) Benth. — F.W.T.A., éd. 2.

## SYZYGIUM

**parvulum** Mildbr. ex Amsh.

**rowlandii** Sprague — F.W.T.A., éd. 2 — *Icon.*: Aubréville, Fl. For. C. d'Iv., éd. 2, 3: 81, 1959.

**sclerophyllum** Brenan

**staudtii** (Engl.) Mildbr. — F.W.T.A., éd. 2 — *Icon.*: l.c., 1 (1): 239, 1954.

## HYBRIDE:

**Syzygium cordatum** × **guineense** — F.Z.

## SONT CULTIVÉS:

**Syzygium aromaticum** (L.) Merr. & Perry — Giroflier — F.G.

syn.: *Eugenia caryophyllum* (Spring.) Bull. & Harr.

**cumini** (L.) Skeels — F.G. — *Icon.*: Berhaut, Fl. illustr. Sénégal, 6: 538, 1979 — Java Plums, Jambolan

syn.: *Eugenia jambolana* Lam.

**jambos** (L.) Alston — Jambosier; Pommier-rose; Rose Apple — F.G. — *Icon.*: Berhaut, Fl. illustr. Sénégal, 6: 542, 1979.

bas.: *Eugenia jambos* L.

**malaccense** (L.) Merr. & Perry — F.G. — Pommier de Tahiti; Pommier de Malaisie; Malay Apple — *Icon.*: vide Index Lond.

bas.: *Eugenia malaccensis* L.

*Syzygium guineense* var. *sudanicum* (A. Chev.) Roberty = ? (bas.: *Eugenia sudanica* A. Chev.).

*parvifolium* (Engl.) Mildbr. = *S. guineense* subsp. **parvifolium**

## EST MAL CONNU:

*Syzygium deiningeri* Engl. & v. Brehm.

## [TRISTANIA]

**Tristania conferta** R. Br. — F.Z. — Brisbane Box — *Icon.*: vide Index Lond.

## HETEROPYXIDACEAE

## HETEROPYXIS / 2

BULLOCK, A. (1957). *Heteropyxis*. *Taxon* 6: 58-59.

FERNANDES, A. (1971). Contribution à la connaissance du genre *Heteropyxis* Harv. *Mitt. Bot. Staatssamml. München* 10: 207-234.

MARTINS, E. (1976). *Heteropyxis dehniae* em Angola, nova área de distribuição. *Garcia Orta* 3: 51-52.

RICKETT, H. (1961). *Heteropyxis*. *Taxon* 10: 125.

SANTOS DIAS, J. D. & J. F. MESQUITA (1981). Sur l'origine des poches sécrétrices dans les feuilles d'*Heteropyxis* Harv. *Bol. Soc. Brot.*, Sér. 2 A, 53: 1183-1195.

STERN, W. & G. BRIZICKY (1958). The comparative anatomy and taxonomy of *Heteropyxis*. *Bull. Torrey Bot. Club.* 85: 111-123.

WEBERLING, F. (1963). Ein Beitrag zur systematischen Stellung der Geissolomataceae, Penaeaceae und Oliniaceae sowie der Gattung *Heteropyxis* (Myrtaceae). *Bot. Jahrb. Syst.* 82: 119-128.

**Heteropyxis dehniae** Suesseng. — F.Z. — *Icon.*: l.c., 4: 213, 1978.

**natalensis** Harv. — F.Z. — *Icon.*: vide Bamps, Lebrun & Stork, Ind. Icon. Pl. Vasc. Afr., 2, 1983.

Parfois classé au sein des Myrtacées.

<sup>1</sup>On connaît des intermédiaires entre sous-espèces et même entre sous-espèces d'espèces différentes (vide F.Z., 4).

<sup>2</sup>La planche 45 manque.

## LOASACEAE

## KISSENIA / 1

- CARLQUIST, C. (1984). Wood anatomy of Loasaceae with relation to systematic, habit and ecology. *Aliso* 10: 583-602.
- DANDY, J. E. (1926). Notes on Kissenia and the geographical distribution of the Loasaceae. *Bull. Misc. Inf. Kew* 1926: 174-180.
- DANDY, J. E. (1966). Further notes on Kissenia R. Br. ex Endl. (Loasaceae). *Kew Bull.* 20: 451-453.

**Kissenia arabica** R. Br. ex Chiov. — *Icon.*: Fl. Southern Afr., 22: 135, 1976.

syn.: *K. arabica* (err. *Fissenia*) R. Br. ex Arn. nom. nud.; *K. capensis* (err. *Fissenia*) Endl., pro parte quoad pl. arab.; Urban, p.p. quoad pl. arab. et somal.; *K. spathulata* R. Br. ex T. Anders., nom. illegit. p.p. quoad pl. arab.

## LECYTHIDACEAE

incl. *Barringtoniaceae*

- KNUTH, R. (1939). Lecythidaceae. In: ENGLER, A. & L. DIELS, *Das Pflanzenreich*, IV, 219 a, Heft 105. Engelmann, Leipzig.
- LIBEN, L. (1971). Répartition géographique de Combretaceae, Humiriaceae et Lecythidaceae africaines. *Bull. Jard. Bot. Natl. Belgique* 41: 445-449.
- MULLER, J. (1972). Pollen morphological evidence for subdivision and affinities of Lecythidaceae. *Blumea* 20: 350-355.
- PRANCE, G. T. & S. A. MORI (1983). Dispersal and distribution of Lecythidaceae and Chrysobalanaceae. In: KUBITZKI, K., réd., *Dispersal and distribution. An international symposium*: 163-186. P. Parey, Hamburg & Berlin.
- WEBERLING, F. (1957). Ueber das Vorkommen rudimentaerer Stipeln bei der Lecythidaceae. *Flora* 145: 72-77.

Barringtonia  
Combretodendron = Petersianthus  
[Couroupita]  
Crateranthus  
Foetidia  
Napoleonaea  
Petersia Welw. ex Benth. non Kl. = Petersianthus  
Petersianthus

## BARRINGTONIA / 2

- PAYENS, J. P. D. W. (1967). A monograph of the genus Barringtonia (Lecythidaceae). *Blumea* 15: 157-263.

**Barringtonia asiatica** (L.) Kurz — F.T.E.A. — spontané ? — *Icon.*: vide Index Lond.

**racemosa** (L.) Spreng. — F.T.E.A.; Alfaro Cardoso, Serv. Agric. Moçamb., Publi. Sér. A, 8, 62 p., 1960 — *Icon.*: F.T.E.A., Lecythidaceae: 3, 1971; Fl. Pl. Afr., 43, tab. 1706, 1976.

## [COURROUPITA]

EST CULTIVÉ:

**Couroupita guianensis** Aubl. — F.T.E.A. — Cannon-ball tree — *Icon.*: vide Index Lond.

## CRATERANTHUS / 1

**Crateranthus talbotii** Bak. f. — F.W.T.A., éd. 2 — *Icon.*: Rendle, Baker, Moore, Cat. Pl. Talbot Oban Distr. South Nigeria, pl. 5, 1913.

## FOETIDIA / 2

**Foetidia africana** Verdc., Kew Bull., 40: 635, 1985 — *Icon.*: l.c.: 636.

**obliqua** Blume — F.T.E.A. — *Icon.*: l.c., Lecythidaceae: 5, 1971.

**Foetidia ophirensis** R. Knuth, d'Asie = **Anneslea fragrans** Wall. var. **crassipes** (Hook. f. ex Choisy) Pierre [Theaceae] — vide van Steenis, *Blumea*, 11: 134, 1961.

## NAPOLEONAEA / 8

- DARTER, C. E. & D. P. STANFIELD (1963). Lecythidaceae in Tropical African Plants: XXVII. *Kew Bull.* 17: 166-169.
- HEINE, H. (1967). "Ave Caesar, botanici te salutant". L'épopée napoléonienne dans la botanique. *Adansonia*, Sér. 2, 7: 115-140.
- LIBEN, L. (1971). Révision du genre africain Napoleonaea. *Bull. Jard. Bot. Natl. Belgique* 41: 363-382.

**Napoleonaea egertonii** Bak. f. — *Icon.*: Bull. Jard. Bot. Natl. Belgique, 41: 368, 1971 (fruit); Rendle, Baker, Moore, Cat. Pl. Talbot, pl. 4, 1913.

**gabonensis** Liben

**gossweileri** Bak. f.

**heudelotii** A. Juss. — *Icon.*: vide Index Lond.

**imperialis** P. Beauv. — *Icon.*: Engler & Drude, Veg. der Erde, 9, Pfl. Afr., 1 (2): 721, 1910.

syn.: *N. cuspidata* Miers; *N. mannii* Miers

**septentrionalis** Liben

**talbotii** Bak. f. — *Icon.*: Rendle, Baker, Moore, Cat. Pl. Talbot, pl. 4, 1913.

syn.: *N. megacarpa* Bak. f.; *N. gascoignei* Bak. f.

**vogelii** Hook. & Planch. — *Icon.*: Bull. Jard. Bot. Natl. Belgique, 41: 373, 1971.

syn.: *N. angolensis* Welw.; *N. parviflora* Bak. f.; *N. leonensis* Hutch. & Dalz.; *N. natividadei* A. & R. Fernandes

ESPÈCES MAL CONNUES:

**Napoleonaea lutea** Bak. f. ex Hutch. & Dalz.

**reptans** Bak. f. ex Hutch. & Dalz.

## PETERSIANTHUS / 1

syn.: *Petersia* Welw. ex Benth., non Klotzsch; *Combretodendron* A. Chev.

- ANONYME (1954). Combretodendron africanum. *Bois Forêts Trop.* 37: 27-30.
- LIBEN, L. (1968). Petersianthus Merrill versus Combretodendron A. Chev. (Lecythidaceae). *Bull. Jard. Bot. Natl. Belgique* 38: 207-208.

**Petersianthus macrocarpus** (Beauv.) Liben — *Icon.*: F.C.R.B., Lecythidaceae: 3, 1971.

bas.: *Combretum macrocarpum* Beauv.

syn.: *Combretodendrum macrocarpum* (Beauv.) Keay; *C. africanum* (Welw. ex Benth.) Exell

## MELASTOMATACEAE

- FARRON, C. & C. FAVARGER (1983-1984). Contribution à la cytotaxonomie des Mélastomatacées africaines. *Garcia de Orta, Bot.* 6: 83-88.
- FAVARGER, C. (1952). Recherches sur quelques Mélastomatacées d'Afrique occidentale. *Bull. Soc. Bot. Suisse* 62: 5-65.
- FAVARGER, C. (1962). Nouvelles recherches cytologiques sur les Mélastomatacées. *Bull. Soc. Bot. Suisse* 72: 290-305.
- FEISSLY, C. (1964). Sur l'ornementation du tube calicinal de quelques Osbeckiées africaines. *Bull. Soc. Neuchâteloise Sci. Nat.* 87: 137-170.

FERNANDES, A. & R. FERNANDES (1954-1972). Melastomataceae africanae novae vel minus cognitae — I. *Bol. Soc. Brot.*, Sér. 2A, 28: 181-202; II. *Bol. Soc. Brot.*, Sér. 2A, 29: 47-64; III. *Bol. Soc. Brot.*, Sér. 2A, 30: 167-186; IV. *Bol. Soc. Brot.*, Sér. 2A, 34: 59-89; V. *Bol. Soc. Brot.*, Sér. 2A, 43: 285-306; VI. *Bol. Soc. Brot.*, Sér. 2A, 46: 63-80.

FERNANDES, A. & R. FERNANDES (1954). Contribution to the knowledge of the Melastomataceae of Mozambique (Preliminary report). *Bol. Soc. Brot.*, Sér. 2A, 28: 205-214.

FERNANDES, A. & R. FERNANDES (1956). Revisão das Melastomataceas do herbário nacional de Pretória. *Mem. Soc. Brot.* 11: 5-61.

FERNANDES, A. & R. FERNANDES (1956). Revisão das Melastomatoideae do "East African Herbarium" et do "Southern Rhodesia Government Herbarium". *Mem. Soc. Brot.* 11: 65-96.

FERNANDES, A. & R. FERNANDES (1960). Contribution to the knowledge of the Melastomataceae of Uganda, Kenya and Tanganyika. *Bol. Soc. Brot.*, Sér. 2A, 34: 179-202.

JACQUES-FÉLIX, H. (1935). Melastomatacées africaines, critiques ou nouvelles, de l'Herbier du Muséum. *Bull. Mus. Natl. Hist. Nat.*, Sér. 2, 7: 367-372.

JACQUES-FÉLIX, H. (1974). Melastomataceae nouvelles ou peu connues du Zaïre. *Bull. Jard. Bot. Natl. Belgique* 44: 161-171.

JACQUES-FÉLIX, H. (1976). Localités et espèces nouvelles de Melastomatacées du Cameroun et du Gabon. *Adansonia*, Sér. 2, 15: 491-496.

JACQUES-FÉLIX, H. (1977). Synonymes nouveaux de Melastomatacées d'Afrique et de Madagascar. *Adansonia*, Sér. 2, 17: 77-78.

JACQUES-FÉLIX, H. (1981). Observations sur les caractères staminateux et la classification des Osbeckieae (Melastomataceae) capsulaires africaines. *Adansonia*, Sér. 2, 20: 405-429.

JACQUES-FÉLIX, H. & J. MOUTON (1980). Identification des Memecyleae (Melastomataceae) de l'Ouest Africain d'après leurs caractères végétatifs. *Bull. Mus. Natl. Hist. Nat.*, Sér. 4, 2, sect. B, n° 1: 3-19.

KLUCKING, E. P. (1989). *Leaf venation patterns*, 4. *Melastomataceae*. J. Kramer, Berlin, Stuttgart. 1 vol., 283 p. + 118 pl. h.-t.

STEIN, B. A. & H. TOBE (1989). Floral nectaries in Melastomataceae and their systematic and evolutionary implications. *Ann. Missouri Bot. Gard.* 76: 519-531.

VLIET, G. J. C. M. van (1981). Wood anatomy of the palaeotropical Melastomataceae. *Blumea* 27: 395-462.

WEBERLING, F. (1988). The architecture of inflorescences in the Myrtales. *Ann. Missouri Bot. Gard.* 75: 226-310.

WICKENS, G. E. (1974). Notes on Melastomataceae for the "Flora of Tropical East Africa". *Kew Bull.* 29: 141-153.

WICKENS, G. E. (1974). A further note on Melastomataceae for the "Flora of Tropical East Africa". *Kew Bull.* 29: 592.

- Adamea* = Feliciadamia
- Adamia* = Feliciadamia
- Amphiblemma**
- Antherotoma**
- Barbeyastrum* = **Dichaetanthera**
- [**Bellucia**]
- Bourdaria* = **Cinnobotrys**
- Cailliella**
- Calvoa**
- Cinnobotrys**
- [**Clidemia**]
- Derosiphia* = **Osbeckia**
- Dicellandra**
- Dichaetanthera**
- Dinophora**
- Dionychastrum**
- Dissotis**
- Ditinnia rupicola* A. Chev. = **Araceae**
- Feliciadamia**
- Gravesia**
- Gravesiella* = **Cinnobotrys**
- Guyonia**
- Haplophyllaphorus* = **Cinnobotrys**
- Heterotis**
- Lijdenia**
- Klaineastrum* = **Warneckea**
- Medinilla**
- Melastomastrum** (voir aussi **Heterotis**)
- Memecylon** (voir aussi **Warneckea**)
- Miconia**
- Myrianthemum* = **Medinilla**
- Neopetalonema* = **Dicellandra**, **Gravesia**
- Nerophila**
- Ochthocharis**
- Osbeckia** (voir aussi **Dissotis**)
- Petalonema* = **Dicellandra**, **Gravesia**
- Phaoneuron* = **Ochthocharis**
- Podocaelia* = **Osbeckia**
- Preussiella**
- Primularia* = **Cinnobotrys**
- Pseudosbeckia* = **Dissotis**
- Sakeria* (et *Sakeria*) = **Dichaetanthera**
- Spathandra**
- Tetraphyllaster* = **Tristemma**
- Trigynia* = **Miconia**
- Tristemma**
- Urotheca* = **Gravesia**
- Warneckea**

AMPHIBLEMMA / 14

JACQUES-FÉLIX, H. (1973). Le genre Amphiblemma Naud. (Melastomatacées). *Adansonia*, Sér. 2, 13: 429-459.

JACQUES-FÉLIX, H. (1974). Complément au genre Amphiblemma (Melastomatacées): description d'une espèce nouvelle. *Adansonia*, Sér. 2, 14: 469-472.

**Amphiblemma amoenum** Jac.-Fél., *Adansonia*, sér. 2, 15: 492, 1976 — **Icon.**: l.c.: 493.

**ciliatum** Cogn. — *Adansonia*, sér. 2, 13: 447, 1974 — **Icon.**: l.c.: 446.

**cuneatum** Jac.-Fél. — **Icon.**: l.c.: 455.

**cymosum** (Schrad. & Wendl.) Naud. — **Icon.**: l.c.: 446.

**gossweileri** Exell — **Icon.**: l.c.: 453.

**hallei** Jac.-Fél. — **Icon.**: l.c.: 457.

**heterophyllum** Jac.-Fél. — **Icon.**: l.c.: 449.

**lanceatum** Jac.-Fél. — **Icon.**: l.c.: 443.

**letouzeyi** Jac.-Fél., *Adansonia*, sér. 2, 14: 469, 1974 — **Icon.**: l.c.: 470.

**mildbraedii** Gilg ex Engl. — *Adansonia*, sér. 2, 13: 441 — **Icon.**: l.c.: 440.

**molle** Hook. f. — **Icon.**: l.c.: 437.

**monticole** Jac.-Fél., *Bull. Mus. Natl. Hist. Nat.*, Paris, sér. 4, 9, 1987, sect. B, *Adansonia*, n° 2: 125 — **Icon.**: l.c.: 126.

**setosum** Hook. f. — **Icon.**: *Adansonia*, sér. 2, 13: 451, 1974.

**soyauxii** Cogn. — **Icon.**: l.c.: 440.

ESPÈCES MAL CONNUES:

*Amphiblemma erythropodum* Gilg = probablement **A. molle**  
*polyanthum* Gilg & Lederm. = probablement **A. mildbraedii**

*Amphiblemma acaule* Cogn. = **Cinnobotrys acaulis**  
*grandifolium* A. Chev. = **Dicellandra barteri**  
*lateriflorum* Cogn. = **A. ciliatum**  
*ludwigii* Gilg = **Calvoa hirsuta**  
*riparium* Gilg = **A. molle**  
*seretii* (De Wild.) Brenan = **Cinnobotrys acaulis**  
*wildemanianum* Gilg = **A. ciliatum**

ANTHEROTOMA / 2

**Antherotoma clandestina** Jac.-Fél., *Adansonia*, sér. 2, 11: 545, 1971 — **Icon.**: l.c.: 546.

**naudinii** Hook. f. — F.T.E.A. — **Icon.**: l.c., Melastomataceae: 10, 1975.

Ressemble à **Dissotis tisserantii** Jac.-Fél.

On peut inclure dans ce genre **A. decandra** (Sm.) A. & R. Fernandes [syn.: *Osbeckia decandra* (Sm.) DC., *O. afzelii* (Hook. f.) DC.].

[**BELLUCIA**]

**Bellucia axinantha** Triana — F.C.

**CAILLIELLA / 1**

**Cailliella praeurpticola** Jac.-Fél. — F.W.T.A., éd. 2 — **Icon.**: *Icones Plant. Afric. (I.F.A.N.)*, 3, n° 57, 1955.

**CALVOA / 16**

JACQUES-FÉLIX, H. (1981). Révision du genre *Calvoa* (Melastomataceae). *Bull. Mus. Natl. Hist. Nat., Paris*, Sér. 4, 3, Sect. B, *Adansonia*, 2: 123-143.



*Calvoa angolensis* A. & R. Fern. — C.F.A. — *Icon.*: l.c., 4, tab. XIV après p. 162, 1970.

syn.: *C. sapinii* De Wild. var. *angolensis* (A. & R. Fern.) Cavaco

*calliantha* Jac.-Fél., Bull. Mus. Natl. Hist. Nat., Paris, sér. 4, 3, sect. B, Adansonia, 2: 136, 1981 — *Icon.*: l.c.: 135.

*crassinoda* Hook. f. — F.T.A., 2: 457, 1871 ! — *Icon.*: Garcia de Orta, 16: 84, 1968.

syn.: *C. molleri* Gilg

*grandifolia* Cogn. — *Icon.*: Garcia de Orta, 16: 82, 1968.

*hirsuta* Hook. f. — F.W.T.A., éd. 2 — *Icon.*: Garcia de Orta, 16: 81, 1968.

syn.: *C. henriquesii* Cogn.

*leonardii* Jac.-Fél., Bull. Jard. Bot. Natl. Belgique, 44: 167, 1974 — *Icon.*: l.c.: 168.

*monticola* A. Chev. ex Hutch. & Dalz. — F.W.T.A., éd. 2 — *Icon.*: Icones Plant. Afr. (I.F.A.N.): n° 67, 1955.

*orientalis* Taub. — F.T.E.A. — *Icon.*: l.c., Melastomataceae: 64, 1975.

*pulcherrima* Gilg ex Engl. — F.C. — *Icon.*: Fl. Cameroun, 24: 89, 1983.

*sapinii* De Wild.

*seretii* De Wild. — *Icon.*: Bull. Mus. Natl. Hist. Nat., Paris, sér. 4, 3, sect. B, Adansonia, 2: 137, 1981.

syn.: *C. wildemaniana* Exell

*sinuata* Hook. f. — F.T.A.

*siteana* Jac.-Fél., Bull. Mus. Natl. Hist. Nat., Paris, sér. 4, 3, sect. B, Adansonia, 2: 134, 1981 — *Icon.*: l.c.: 133.

*stenophylla* Jac.-Fél., Bull. Mus. Natl. Hist. Nat., Paris, sér. 4, 3, sect. B, Adansonia, 2: 243, 1981 — *Icon.*: l.c.: 139.

*subquinquenervia* De Wild.

*trochainii* Jac.-Fél. — F.W.T.A., éd. 2 — *Icon.*: Bull. Mus. Natl. Hist. Nat., sér. 2, 10: 638, 1938.

syn.: *C. ignati-bolivari* Brenan & Guinea nom. inval.; *C. polychaeta* Guinea, nom. inval.

SONT MAL CONNUS:

*Calvoa* sp. — F.W.T.A., éd. 2.

sp. — Bull. Mus. Natl. Hist. Nat., Paris, sér. 4, 3, sect. B, Adansonia, 2: 140, 1981.

#### CINCINNOBOTRYS / 6

syn.: *Bourdaria* A. Chev.; *Primularia* Brenan; *Gravesiella* A. & R. Fern.; *Haplophyllorhynchus* (Brenan) A. & R. Fern.

JACQUES-FÉLIX, H. (1976). Le genre *Cinnobotrys* Gilg (Mélantomatacées). *Adansonia*, Sér. 2, 16: 355-377.

*Cinnobotrys acaulis* (Cogn.) Gilg — *Icon.*: l.c.: 367.

bas.: *Amphiblemma acaule* Cogn.

syn.: *A. acaule* Cogn. var. *brevipes* Brenan; *Haplophyllorhynchus acaulis* (Cogn.) A. & R. Fern.; *H. acaulis* var. *brevipes* (Brenan) A. & R. Fern.; *Amphiblemma seretii* (De Wild.) Brenan; *Haplophyllorhynchus seretii* (De Wild.) A. & R. Fern.

*felicis* (A. Chev.) Jac.-Fél., l.c.: 377 — *Icon.*: l.c.: 375.

bas.: *Bourdaria felicis* A. Chev.

*letouzeyi* Jac.-Fél., l.c.: 376 — *Icon.*: l.c.: 373.

*oreophila* Gilg — *Icon.*: l.c.: 369.

*pulchella* (Brenan) Jac.-Fél., l.c.: 364 — *Icon.*: l.c.: 365.

bas.: *Primularia pulchella* Brenan

#### CINCINNOBOTRYS

*speciosa* (A. & R. Fern.) Jac.-Fél., l.c.: 372 — *Icon.*: l.c.: 371; Bol. Soc. Brot., sér. 2 A, 34, pl. IX h.t., 1960.

bas.: *Gravesiella speciosa* A. & R. Fern.; *G. speciosa* var. *grandifolia* A. & R. Fern.

#### [CLIDEMIA]

*Clidemia hirta* (L.) D. Don — F.T.E.A.; Mem. Soc. Brot., 11: 52, 1956 — *Icon.*: F.T.E.A., Melastomataceae: 75, 1975.

#### DICELLANDRA / 3

JACQUES-FÉLIX, H. (1974). Le genre *Dicellandra* Hook. f. (Mélantomatacées). *Adansonia*, Sér. 2, 14: 77-98.

*Dicellandra barteri* Hook. f. — *Icon.*: l.c.: 87, 89, 91, 93.

var. *barteri*

var. *erecta* (Mildbr.) Jac.-Fél.

bas.: *D. erecta* Mildbr.

var. *magnifica* (Mildbr.) Jac.-Fél.

bas.: *D. magnifica* Mildbr.

var. *escherichii* (Gilg) Jac.-Fél.

bas.: *D. escherichii* Gilg

*descoingsii* Jac.-Fél. — *Icon.*: l.c.: 97.

*glanduligera* (Pellegr.) Jac.-Fél. — *Icon.*: l.c.: 95.

bas.: *Petalonema glanduligerum* Pellegr.

syn.: *Neopetalonema glanduligera* (Pellegr.) Jac.-Fél.

#### DICHAETANTHERA / 8

syn.: *Sakeria* (*Sakersia*) Hook. f.; *Barbeyastrum* Cogn.

JACQUES-FÉLIX, H. (1955). Note sur le genre *Dichaetanthera* = *Sakersia* = *Barbeyastrum*. *Bull. Soc. Bot. France* 102: 37-38.

*Dichaetanthera africana* (Hook. f.) Jac.-Fél. — F.W.T.A., éd. 2 sub nom. *Sakersia* — *Icon.*: Fl. Cameroun, 24: 57, 1983.

bas.: *Sakersia africana* Hook. f. — *Icon.*: Aubréville, F.F.C.I., éd. 2, 3: 89, 1959.

*corymbosa* (Cogn.) Jac.-Fél. — F.T.E.A.

bas.: *Barbeyastrum corymbosum* Cogn.

syn.: *Sakersia calodendron* Gilg & Lederm. ex Engl.; *Dichaetanthera calodendron* (Gilg & Lederm. ex Engl.) Jac.-Fél.; *Sakersia corymbosa* (Cogn.) Jac.-Fél.

*echinulata* (Hook. f.) Jac.-Fél. — F.W.T.A., éd. 2 — *Icon.*: l.c. Pl. Afr., 3, n° 56, 1955.

bas.: *Sakersia echinulata* Hook. f.

*erici-rosenii* (R. E. Fries) A. & R. Fern. — F.T.E.A. — *Icon.*: l.c., Melastomataceae: 15, 1975.

bas.: *Dissotis erici-rosenii* R. E. Fries

*rhodesiensis* A. & R. Fern. — *Icon.*: Bol. Soc. Brot., sér. 2 A, 30, pl. XX (photo) h.t., 1956.

*schuilingiana* Duvign. & Plancke

*strigosa* (Cogn.) Jac.-Fél.

bas.: *Sakersia strigosa* Cogn.

*verdcourtii* A. & R. Fern. — *Icon.*: Bol. Soc. Brot., sér. 2 A, 43, tab. V, VI, VII h.t., 1969.

#### DINOPHORA / 1

*Dinophora spenneroides* Benth. — F.W.T.A., éd. 2 — *Icon.*: Icones Plant. Afric., 3, n° 58, 1955; Fl. Cameroun, 24: 117, 1983.

## DINOPHORA SPENNEROIDES

subsp. **spenneroides**subsp. **montana** Troupin, Bull. Jard. Bot. Natl. Belgique, 52: 464, 1982.

## DIONYCHASTRUM / 1

**Dionychastrum schliebenii** A. & R. Fern. — F.T.E.A. — *Icon.*: l.c., Melastomataceae: 6, 1975.

## DISSOTIS / 86

syn.: *Osbeckia* auct. mult., non L.FERNANDES, A. & R. FERNANDES (1954). Melastomataceae africanae novae vel minus cognitae — I. (Dissotis). *Bol. Soc. Brot.*, Sér. 2 A, 28: 181-202.FERNANDES, A. & R. FERNANDES (1955). Dissotis rupicola et D. bussei. *Bol. Soc. Brot.*, Sér. 2 A, 29: 50-51, 53-54.HALL, J. (1970). Tropical African plants: XXX. Dissotis. *Kew Bull.* 24: 346-350.**Dissotis alata** A. & R. Fern. — F.T.E.A. — *Icon.*: Bol. Soc. Brot., sér. 2, 34: tab. II h.t., 1960.**anchietae** A. & R. Fern. — F.Z., C.F.A. — *Icon.*: C.F.A., 4, pl. VIII face p. 146, 1970.**angusii** A. & R. Fern. — *Icon.*: Bol. Soc. Brot., sér. 2 A, 30, pl. XIV (photo) h.t., 1956.**angustifolia** A. & R. Fern. — *Icon.*: Bol. Soc. Brot., sér. 2 A, 28: tab. II h.t., 1954.**aprica** Engl. — F.T.E.A. — *Icon.*: Bol. Soc. Brot., sér. 2 A, 30, tab. IX h.t., 1956.**arborescens** A. & R. Fern. — F.T.E.A. — *Icon.*: Bol. Soc. Brot., sér. 2 A, 29, tab. VI h.t., 1955.**barteri** Hook. f. — Jacques-Félix, *Adansonia*, sér. 2, 15: 491, 1976.**benguellensis** A. & R. Fern. (incl. var. *parviflora* A. & R. Fern.) — C.F.A. — *Icon.*: Bol. Soc. Brot., sér. 2 A, 28, tab. XV, h.t., 1954.**brazzae** Cogn. — F.T.E.A. — *Icon.*: Mem. Soc. Brot., 11, pl. VI h.t., 1956; *Fl. Cameroun*, 24: 21, 1983.**buraevii** (Cogn.) A. & F. Fern.  
bas.: *Osbeckia buraevii* Cogn.var. **buraevii**  
fa. **gilletii** (de Wild.) A. & R. Fern.  
bas.: *D. gilletii* de Wild.var. **pauciramosa** (Jac.-Fél.) A. & F. Fern.  
bas.: *Osbeckia pauciramosa*  
Jac.-Fél.**bussei** Engl. — F.T.E.A. — *Icon.*: Bol. Soc. Brot., sér. 2 A, 29, tab. 7 h.t., 1955.**caloneura** Engl. — F.T.E.A. — *Icon.*: Bol. Soc. Brot., sér. 2 A, 30, tab. IV, V (photo) h.t., 1956; *Ibid.*, 34, pl. I h.t. (photo), 1960.var. **caloneura**  
var. **confertiflora** A. & R. Fern.  
var. **pilosa** A. & R. Fern.**carrissoi** A. & R. Fern. — C.F.A. — *Icon.*: l.c., 4, pl. XII face p. 156, 1970.**castroi** A. & R. Fern. — C.F.A. — *Icon.*: Bol. Soc. Brot., sér. 2 A, 28, tab. XXII h.t., 1954.**cogniauxiana** A. & R. Fern.<sup>1</sup> — C.F.A.**congolensis** (Cogn. ex Buett.) Jac.-Fél., *Adansonia*, sér. 2, 20: 424, 1981 — F.T.E.A. — *Icon.*: l.c., Melastomataceae: 12, 1975.bas.: *Osbeckia congolensis* Cogn.  
ex Buett.**cordifolia** A. & R. Fern. — C.F.A. — *Icon.*: l.c., 4, pl. XI face p. 154, 1970.**crenulata** Cogn. — C.F.A. — *Icon.*: Bol. Soc. Brot., sér. 2 A, 28: tab. XVIII, XIX (photo) h.t., 1954.

## DISSOTIS

**cryptantha** Bak. f. — F.T.E.A.**debilis** (Sond.) Triana — F.T.E.A. — *Icon.*: Bol. Soc. Brot., sér. 2 A, 28, tab. I (photo) h.t., 1954.var. **debilis**  
var. **lanceolata** (Cogn.) A. & R. Fern.  
bas.: *D. lanceolata* Cogn.var. **postpluvialis** (Gilg) A. & R. Fern.  
bas.: *Osbeckia postpluvialis* Gilgvar. **prostrata** A. & R. Fern.var. **pusilla** (R. E. Fr.) A. & R. Fern.  
bas.: *D. pusilla* R. E. Fr.var. **pedicellata** A. & R. Fern.**densiflora** (Gilg) A. & R. Fern. — F.T.E.A.bas.: *Osbeckia densiflora* Gilg**denticulata** A. & R. Fern. — F.T.E.A. — *Icon.*: White, *Forest Fl. North. Rhod.*: 309, 1962.**derriksiana** Duvign.**dichaetantheroides** Wickens — F.T.E.A.**echinata** A. & R. Fern. — C.F.A. — *Icon.*: l.c., 4, pl. XIII face p. 158, 1970.**elegans** (Robyns & Lawalrée) A. & R. Fern.bas.: *Osbeckia elegans* Robyns &  
Lawalrée**falcipila** Gilg — F.Z. — *Icon.*: Bol. Soc. Brot., sér. 2 A, 30, pl. XII (photo) h.t., 1956.**fenarolii** A. & R. Fern. — C.F.A. — *Icon.*: l.c., 4, pl. VII face p. 142, 1970.**formosa** A. & R. Fern. — F.T.E.A. — *Icon.*: Bol. Soc. Brot., sér. 2 A, 34, pl. VII h.t., 1960.**fruticosa** (Brenan) Brenan & Keay<sup>1</sup> — F.W.T.A., éd. 2.  
bas.: *D. rotundifolia* var. *fruticosa* Brenan**gilgiana** De Wild. — F.Z. — *Icon.*: Bol. Soc. Brot., sér. 2 A, 28, tab. VI h.t., 1954.var. **gilgiana**  
var. **petiolata** De Wild. ex A. & R. Fern.  
var. **witteana** Jac.-Fél., Bull. Jard. Bot. Natl. Belgique, 44: 166, 1974.**glaberrima** A. & R. Fern.**glandulicalyx** Wickens — F.T.E.A. — *Icon.*: Kew Bull., 29: 143, 1974.**glandulosa** A. & R. Fern. — F.Z. — *Icon.*: l.c., 4: 250, 1978 — Jacques-Félix, Bull. Jard. Bot. Natl. Belgique, 44: 161, 1974.**gossweileri** Exell — C.F.A.**gracilis** Cogn. — F.Z.**graminicola** Hutch.<sup>2</sup> — F.W.T.A., éd. 2.**grandiflora** (Sm.) Benth. — F.W.T.A., éd. 2 — *Icon.*: Berhaut, *Fl. illustr. Sénégal*, 6: 280, 1979.var. **grandiflora**  
var. **lambii** (Hutch.) Keay  
bas.: *D. lambii* Hutch.**hensii** Cogn. — F.Z. — *Icon.*: Ann. Mus. Cong., Bot., Sér. 1, 1, pl. X, 1898; *Fl. Cameroun*, 24: 21, 1983.**homblei** (De Wild.) A. & R. Fern.bas.: *Osbeckia homblei* De Wild.**humilis** A. Chev. & Jac.-Fél. — F.W.T.A., éd. 2; Kew Bull., 24: 348, 1970.**idanrensis** Brenan — F.W.T.A., éd. 2.**johnstoniana** Bak. f. — F.M.var. **johnstoniana**<sup>1</sup>Serait peut-être identique à *Heterotis prostrata*.<sup>2</sup>Pour Jacques-Félix cette espèce est synonyme de *D. scabra*; à étudier.

## DISSOTIS JOHNSTONIANA

- var. **strigosa** Brenan  
**kerstingii** Gilg  
**lanata** A. & R. Fern. — *Icon.*: Bol. Soc. Brot., 43: tab. IV h.t., 1969.  
**lebrunii** (Robyns & Lawalrée) A. & R. Fern.  
 bas.: *Osbeckia lebrunii* Robyns & Lawalrée  
**leonensis** Hutch. & Dalz. — F.W.T.A., éd. 2 — *Icon.*: Rev. Bot. Appl. Agr. Trop., 14: 412, 1934.  
**linearis** Jac.-Fél. — F.W.T.A., éd. 2 — *Icon.*: Bull. I.F.A.N., 15: 981, 1953.  
**loandensis** Exell — C.F.A.  
**longicaudata** Cogn. — C.F.A.  
**longisepala** A. & R. Fern. — *Icon.*: Bol. Soc. Brot., 34: pl. IV h.t., 1960.  
**longisetosa** Gilg & Lederm. ex Engl. — F.C. — *Icon.*: Fl. Cameroun, 24: 25, 1983.  
**louisii** Jac.-Fél., Bull. Jard. Bot. Natl. Belgique, 44: 164, 1974.  
**luxenii** (De Wild.) A. & R. Fern.  
 bas.: *Osbeckia luxenii* De Wild.  
**macrocarpa** Gilg<sup>1</sup>  
**melleri** Hook. f. — F.T.E.A., *Icon.*: l.c., Melastomataceae: 45, 1975.  
 var. **melleri**  
 var. **greenwayi** (A. & R. Fern.) A. & R. Fern. — *Icon.*: Mém. Soc. Brot., 11, pl. II. h.t., 1956.  
 bas.: *D. greenwayi* A. & R. Fern.  
**multiflora** (Sm.) Triana — F.W.T.A., éd. 2 — *Icon.*: Fl. Cameroun, 24: 21, 1983.  
**pachytricha** R. E. Fries — F.T.E.A.  
 var. **pachytricha**  
 var. **grandisquamulosa** Wickens — *Icon.*: Kew Bull., 29: 145, 1974.  
 var. **orientalis** A. & R. Fern. — *Icon.*: Bol. Soc. Brot., sér. 2 A, 30, tab. XI, h.t., 1956.  
**pauwelsii** Jac.-Fél., Bull. Jard. Bot. Natl. Belgique, 44: 162, 1974 — *Icon.*: l.c.: 163.  
**peregrina** A. & R. Fern. — F.Z. — *Icon.*: Bol. Soc. Brot., 30, ser. 2 A, tab. V h.t., 1956; White, Forest Fl. North Rhodesia: 311, 1962.  
**perkinsiae** Gilg — F.T.E.A. — *Icon.*: Fl. Cameroun, 24: 31, 1983.  
**phaeotricha** (Hochst.) Hook. f. — F.T.E.A. — *Icon.*: Fl. illustr. Sénégal, 6: 286, 1979.  
 var. **villosissima** A. & R. Fern.  
 var. **hirsuta** (Cogn.) A. & R. Fern.  
 bas.: *Osbeckia hirsuta* Cogn.  
**polyantha** Gilg — F.T.E.A. — *Icon.*: Mém. Soc. Brot., 11, pl. II h.t., 1956.  
**princeps** (Kunth) Triana — F.T.E.A.; Wurdack in Taxon, 20: 591-593, 1971 — *Icon.*: Fl. Pl. Afr., 32: 125, pl. 1250, 1957.  
 var. **princeps**  
 syn.: *D. bamendae* Brenan & Keay  
 var. **candolleana** (Cogn.) A. & R. Fern. — *Icon.*: Bol. Soc. Brot., sér. 2 A, 29, tab. IX h.t., 1955.  
 bas.: *D. candolleana* Cogn.  
**procumbens** A. & R. Fern. — *Icon.*: Consp. Fl. Angol., 4, pl. VI face p. 140, 1970.  
**pterochaulos** Wickens — F.T.E.A. — *Icon.*: Kew Bull., 29: 147, 1974.  
**pulchra** A. & R. Fern. — *Icon.*: Bol. Soc. Brot., 29: tab. VIII h.t., 1955.

## DISSOTIS

- rhinanthifolia** (Brenan) A. & R. Fern. — C.F.A. — *Icon.*: l.c., 4, tab. IX face p. 148, 1970.  
 bas.: *Osbeckia rhinanthifolia* Brenan  
 var. **rhinanthifolia**  
 var. **exellii** A. & R. Fern.  
**romiana** De Wild. — F.Z. — *Icon.*: Bol. Soc. Brot., sér. 2 A, 30, tab. X (photo) h.t., 1956.  
**ruandensis** Engl. — F.T.E.A. — *Icon.*: Bol. Soc. Brot., sér. 2 A, 34, pl. III h.t., 1960.  
**scabra** Gilg  
**senegambiensis** (Guill. & Perr.) Triana — F.T.E.A. — *Icon.*: Garcia de Orta, 2: pl. VIII, 1954.  
 var. **senegambiensis** — Jac.-Fél., Adansonia, sér. 2, 17: 77, 1977 [incl. fa. *irvingiana* (Hook.) A. & R. Fern.<sup>2</sup>]  
 syn.: *Osbeckia senegambiensis* Guill. & Perr.; *Dissotis irvingiana* Hook.; *Osbeckia saxicola* Gilg; *D. irvingiana* Hook. var. *irvingiana* fa. *abyssinica* (Gilg) A. & R. Fern. et fa. *irvingiana*  
 var. **alpestris** (Taub.) A. & R. Fern.  
 bas.: *D. alpestris* Taub.  
 syn.: *D. cincinnata* Gilg; *D. irvingiana* Hook. var. *alpestris* (Taub.) A. & R. Fern.; *D. irvingiana* Hook. var. *alpestris* fa. *alpestris* et fa. *osbeckioides* A. & R. Fern.  
**sessili-cordata** Wickens — F.T.E.A. — *Icon.*: Kew Bull., 29: 149, 1974.  
**sessilis** Hutch. ex Brenan & Keay — F.W.T.A., éd. 2.  
**simonis-jamesii** Buscal. & Muschl. — F.T.E.A.  
 syn.: *D. degasparisiana* Busc. & Muschl.  
**sizenandii** Cogn. — C.F.A. — *Icon.*: l.c., 4, pl. X face p. 152, 1970.  
 var. **sizenandii**  
 var. **brevipilosa** A. & R. Fern. — *Icon.*: Bol. Soc. Brot., sér. 2 A, 28: tab. XII h.t., 1954.  
 var. **longifolia** A. & R. Fern. — *Icon.*: Bol. Soc. Brot., sér. 2 A, 34, tab. VIII h.t., 1960.  
**speciosa** Taub.<sup>3</sup> — F.T.E.A.  
**splendens** A. Chev. & Jac.-Fél. — F.W.T.A., éd. 2 — *Icon.*: Icones Plant. Afr. (I.F.A.N.), 3, n° 53, 1955.  
**swynnertonii** (Bak. f.) A. & R. Fern. — F.M. — *Icon.*: l.c., 72: 17, 1980.  
 bas.: *Osbeckia swynnertonii* Bak. f.  
 syn.: *Pseudosbeckia swynnertonii* (Bak. f.) A. & R. Fern.  
**sylvestris** Jac.-Fél. — F.W.T.A., éd. 2; Kew Bull., 24: 348, 1970 — *Icon.*: Bull. Mus. Natl. Hist. Nat., sér. 2, 10: 633, 1938.  
**tenuis** A. & R. Fern. — Jac.-Fél., Bull. Jard. Bot. Natl. Belgique, 44: 161, 1974 — *Icon.*: Bol. Soc. Brot., 43: tab. I h.t., 1969.  
**thollonii** Cogn. ex Buett. — *Icon.*: Fl. Cameroun, 24: 27, 1983.  
 var. **thollonii**  
 syn.: *D. pulcherrima* Gilg; *D. elliotii* Gilg var. *setosior* Keay & Brenan  
 var. **elliotii** (Gilg) Jac.-Fél.  
 bas.: *D. elliotii* Gilg  
 syn.: *D. floribunda* A. Chev.

<sup>1</sup>Syn.: *D. speciosa* Taub.?<sup>2</sup>Distinction non retenue par Wickens, F.T.E.A., Melastomataceae.<sup>3</sup>= *D. macrocarpa* Gilg?

## DISSOTIS

**tisserantii** Jac.-Fél. — F.T.E.A. — *Icon.*: Bull. Mus. Natl. Hist. Nat., Paris, sér. 2, 10: 634, 1938; Fl. Cameroun, 24: 17, 1983.

Ressemble à *Antherotoma naudinii* Hook. f.

**trothae** Gilg — F.T.E.A. — *Icon.*: Mém. Soc. Brot., 11, pl. III, h.t., 1956.

**welwitschii** Cogn. — F.Z.

**wildei** Jac.-Fél., Bull. Jard. Bot. Natl. Belgique, 44: 164, 1974 — *Icon.*: l.c., 165.

## ESPÈCES MAL CONNUES:

*Dissotis conraui* Gilg ex Engl. F.W.T.A., éd. 2.

*dasytricha* Gilg & Lederm. ex Engl.

*kerstingii* Gilg ex Engl. — F.W.T.A., éd. 2.

? *longisetosa* Gilg & Lederm. ex Engl. F.W.T.A., éd. 2 = bonne espèce d'après Jacques-Félix

*riparia* Gilg & Lederm. ex Engl.

*rubroviolacea* Gilg

sp. — F.W.T.A., éd. 2.

*vorwerkiana* Gilg & Lederm. ex Engl.

*Dissotis afzelii* = *Melastomastrum afzelii*

*alpestris* = *D. senegambiensis* var. *alpestris*

*amplexicaulis* = *Heterotis amplexicaulis*

*angolensis* Cogn. = *Heterotis angolensis*

*antennina* (Smith) Triana = *Heterotis antennina*

*bambutorum* Gilg & Lederm. ex Engl. = *Heterotis angolensis* var. *bambutorum*

*bamendae* = *D. princeps*

*buettneriana* (Cogn. ex Buett.) Jac.-Fél. = *Heterotis buettneriana*

*candolleana* = *D. princeps*

*canescens* (E. Meyer ex Graham) Hook. f. = *Heterotis canescens*

*capitata* = *Melastomastrum capitatum*

*cinnamomata* = *D. senegambiensis*

*cinerascens* Hutch. = *Heterotis cinerascens*

*controversa* = *Melastomastrum theifolium* var. *controversum*

*cornifolia* = *M. cornifolium*

*decumbens* (P. Beauv.) Triana = *Heterotis decumbens*

*degasparisiana* Busc. & Muschl. = *D. simonis-jamesii*

*elliottii* Gilg = *D. thollonii*

*entii* J. B. Hall = *Heterotis entii*

*erecta* = *Melastomastrum capitatum*

*erici-rosenii* = *Dichaetanthera erici-rosenii*

*floribunda* = *D. thollonii*

*gilletii* = *D. buraevii*

*glauca* Keay = *Heterotis rupicola*

*greenwayi* = *D. melleri* var. *greenwayi*

*irvingiana* = *D. senegambiensis* var. *senegambiensis* fa. *irvingiana* (selon Fernandes)<sup>1</sup>

*jacquesii* = *Heterotis jacquesii*

*lambii* = *D. grandiflora*

*lanceolata* = *D. debilis*

*latibracteata* = *Melastomastrum autranianum* var. *latibracteatum*

*lecomteana* = *M. afzelii* var. *lecomteanum*

*paucistellata* = *M. afzelii* var. *paucistellatum*

*pobeguunii* Hutch. & Dalz. = *Heterotis pobeguunii*

*pulcherrima* Gilg = *D. thollonii*

*pusilla* = *D. debilis*

*pygmaea* A. Chev. & Jac.-Fél. = *Heterotis pygmaea*

## DISSOTIS

*rotundifolia* auct. = *Heterotis buettneriana*

*rotundifolia* (Smith) Triana = *Heterotis rotundifolia*

*rotundifolia* var. *fruticosa* = *D. fruticosa*

*rupicola* sensu Hutch. & Dalz., et sensu Gilg = *Heterotis rupicola*

*segregata* = *Melastomastrum segregatum*

*seretii* De Willd. = *Heterotis seretii*

*theifolia* = *Melastomastrum theifolium*

*tubulosa* = *Osbeckia tubulosa*

*rotundifolia* Hook. = *Heterotis rotundifolia*

*rotundifolia* auct. non Hook. = *Heterotis buettneriana*

## FELICIADAMIA / 1

syn.: *Adamia* Jac.-Fél. 1951, non Wall., 1924; *Adamea* Jac.-Fél. 1952.

BULLOCK, A. A. (1962). Nomenclatural Notes: XV. *Kew Bull.* 15 (vide: 393).

**Feliciadamia stenocarpa** (Jac.-Fél.) Bull. — F.W.T.A., éd. 2 — *Icon.*: Bull. Mus. Hist. Nat., sér. 2, 23: 449, 1951; *Icones Plant. Afr. (I.F.A.N.)*, 3, n° 64, 1955.

bas.: *Adamia stenocarpa* Jac.-Fél.

syn.: *Adamea stenocarpa* (Jac.-Fél.) Jac.-Fél.

## GRAVESIA / 5

FERNANDES, A. & R. FERNANDES (1956). Le genre *Gravesia* Naud. au continent africain. *Bol. Soc. Brot.*, Sér. 2 A, 30: 111-116.

**Gravesia gabonensis** Jac.-Fél., *Adansonia*, sér. 2, 13: 425, 1974 — *Icon.*: l.c.: 426.

**hylophila** (Gilg) A. & R. Fern. — F.T.E.A.

bas.: *Urotheca hylophila* Gilg

**lebrunii** Jac.-Fél., Bull. Jard. Bot. Natl. Belgique, 44: 171, 1974 — *Icon.*: l.c.: 170.

**pulchra** (Gilg) Wickens, Fl. Trop. East Afr., *Melastom.*: 60, 1975 — F.T.E.A. — *Icon.*: Mém. Soc. Brot., 11, pl. VII h.t., 1956.

bas.: *Petalonema pulchrum* Gilg

syn.: *Gravesia pulchrum* (Gilg) Jac.-Fél., Bull. Jard. Bot. Natl. Belgique, 44: 169, 1974, non rite publ.; *Neopetalonema pulchrum* (Gilg) Brenan

var. **pulchra**

var. **glandulosa** (A. & R. Fern.) Wickens, Fl. Trop. East Afr., *Melastom.*: 60, 1975.

bas.: *Neopetalonema pulchrum* (Gilg) Brenan var. *glandulosum* A. & R. Fern.

syn.: *G. pulchrum* (Gilg) Jac.-Fél. var. *glandulosum* (A. & R. Fern.) Wickens, *Kew Bull.*, 29: 592, 1974, non rite publ.

**riparia** A. & R. Fern. — F.T.E.A. — *Icon.*: l.c., *Melastomataceae*: 62, 1975.

## GUYONIA / 2

**Guyonia ciliata** Hook. f. — F.T.E.A. — *Icon.*: l.c., *Melastomataceae*: 8, 1975.

**tenella** Naud. — F.W.T.A., éd. 2 — *Icon.*: Fl. Cameroun, 24: 7, 1983.

Obs.: *G. ciliata* n'est peut-être qu'une forme sétuleuse de *G. tenella*.

<sup>1</sup>Pour Jacques-Félix *D. senegambiensis* var. *senegambiensis*.

**HETEROTIS / 16**

Benth. (excl. sect. *Leicalyx* et *Wedeliopsis*  
= *Melastomastrum*)

incl. *Dissotis* s.-g. *Argyrella* (Naud.) A. & R. Fern.

JACQUES-FÉLIX, H. (1981). Vide *Adansonia*, 20: 417-420.

**Heterotis angolensis** (Cogn.) Jac.-Fél. — C.F.A.

bas.: *Dissotis angolensis* Cogn.

var. **angolensis**

var. **bambutorum** (Gilg & Lederm. ex Engl.) Jac.-Fél. — F.W.T.A., éd. 2 — **Icon.**: Fl. Cameroun, 24: 45, 1983.

bas.: *Dissotis bambutorum* Gilg & Lederm. ex Engl.

**amplexicaulis** (Jac.-Fél.) Aké Assi, Bull. Mus. Natl. Hist. Nat., Paris, sér. 4, 9, 1987, sect. B, *Adansonia*, n° 4: 459, 1987.

bas.: *Dissotis amplexicaulis* Jac.-Fél. — F.W.T.A., éd. 2.

**antennina** (Smith) Benth. — F.W.T.A., éd. 2; J. B. Hall, Kew Bull., 24: 348, 1970 — **Icon.**: Icones Plant. Afr. (I.F.A.N.), 3, n° 54, 1955.

syn.: *Dissotis antennina* (Smith) Triana

**arenaria** Jac.-Fél., Bull. Mus. Natl. Hist. Nat., Paris, sér. 4, 9, 1987, sect. B, *Adansonia*, 3: 255, 1988 — **Icon.**: l.c.: 256.

**buettneriana** (Cogn. ex Buett.) Jac.-Fél.;<sup>1</sup> *Adansonia*, sér. 2, 11: 547, 1971 — **Icon.**: l.c.: 548.

bas.: *Osbeckia buettneriana* Cogn. ex Buett.

syn.: *D. rotundifolia* auct.: A. & R. Fern., Bol. Soc. Brot., 28: 67, 1954, non Hook.; *D. buettneriana* (Cogn. ex Buett.) Jac.-Fél.

**canescens** (E. Meyer ex Graham) Jac.-Fél. — F.T.E.A. — **Icon.**: Fl. Cameroun, 24: 45, 1983.

bas.: *Osbeckia canescens* E. Meyer ex Graham

syn.: *Dissotis canescens* (E. Meyer ex Graham) Hook. f. incl. var. *canescens* et var. *sudanense* Jac.-Fél.

**cinerascens** (Hutch.) Jac.-Fél. — F.W.T.A., éd. 2.

bas.: *Dissotis cinerascens* Hutch.

**decumbens** (P. Beauv.) Jac.-Fél.<sup>1</sup> — F.T.E.A. — **Icon.**: Fl. Cameroun, 24: 39, 1983.

bas.: *Melastoma decumbens* P. Beauv.

syn.: *Dissotis decumbens* (P. Beauv.) Triana

**entii** (J. B. Hall) Jac.-Fél. — **Icon.**: Kew Bull., 24: 347.

bas.: *Dissotis entii* J. B. Hall, Kew Bull., 24: 346, 348, 1970.

**jacquesii** (A. Chev.) Aké Assi, Bull. Mus. Natl. Hist. Nat., Paris, sér. 4, 9, 1987, sect. B, *Adansonia*, 4: 459, 1987.

bas.: *Dissotis jacquesii* A. Chev.; Jacques-Félix, Bull. Soc. Bot. France, 82: 284-294, 1935 — F.W.T.A., éd. 2 — **Icon.**: Bull. Soc. Bot. France, 82: 285, 1935.

**pobeguunii** (Hutch. & Dalz.) Jac.-Fél. — F.W.T.A., éd. 2; Hall, Kew Bull., 24: 348, 1970.

bas.: *Dissotis pobeguunii* Hutch. & Dalz.

**prostrata** (Thonn.) Benth.<sup>2</sup> — **Icon.**: Fl. Cameroun, 24: 39, 1983.

**pygmaea** (A. Chev. & Jac.-Fél.) Jac.-Fél. — F.W.T.A., éd. 2.

bas.: *Dissotis pygmaea* A. Chev. & Jac.-Fél.

**HETEROTIS**

**rotundifolia** (Smith) Jac.-Fél. — F.T.E.A. — **Icon.**: Fl. West Trop Afr., éd. 2, 1 (1): 257, 1954.

bas.: *Osbeckia rotundifolia* Smith

syn.: *Dissotis rotundifolia* (Smith) Triana<sup>2</sup>

**rupicola** (Gilg ex Engl.) Jac.-Fél. — **Icon.**: Bol. Soc. Brot., sér. 2 A, 29, tab. IV et V h.t., 1955.

bas.: *Dissotis rupicola* Gilg ex Engl.; Kew Bull., 24: 348, 349, 1970; Fernandes, Bol. Soc. Brot., sér. 2 A, 29: 50, descr. amplo, 1955.

syn.: *D. rupicola* Hutch. & Dalz., Fl. West Trop. Afr., éd. 1, 1: 211, 1927 et Bull. Misc. Inf. Kew, 1928: 221; *D. glauca* Keay, Kew Bull., 7: 545, 1953, et in Fl. West Trop. Afr., éd. 2, 1: 257, 1954, nom. nov. de *D. rupicola* Hutch. & Dalz., F.W.T.A., éd. 1, 1: 211, 1927, nom. illegit.

**seretii** (De Wild.) Jac.-Fél. — F.T.E.A. — **Icon.**: Bol. Soc. Brot., sér. 2, 43, pl. II h.t., 1969 ! non De Wild. s.l.

bas.: *Dissotis seretii* De Wild.<sup>3</sup>

**LIJNDENIA / 1**

BREMER, K. (1982). *Lijndenia*, a re-established paleotropical genus of the Melastomataceae-Memecyleae. *Nord. J. Bot.* 2: 121-124.

**Lijndenia barteri** (Hook. f.) Bremer — **Icon.**: Berhaut, Fl. illustr. Sénégal, 6: 302, 1979.

bas.: *Memecylon barteri* Hook. f.

syn.: *Spathandra barteri* (Hook. f.) Jac.-Fél.; *Memecylon pynaertii* De Wild.; *M. dinklagei* Gilg ex Engl.

**MEDINILLA / 3**

syn.: *Myrianthemum* Gilg

TOBE, H., M. J. HAKKI & L. LANGHAMMER (1989). Floral nectary in *Medinilla magnifica*, an Old World Melastomataceae. *Bot. Jahrb. Syst.* 111: 57-62.

**Medinilla engleri** Gilg — F.T.E.A. — **Icon.**: l.c., Melastomat.: 72, 1975.

**mannii** Hook. f. — F.W.T.A., éd. 2 — **Icon.**: Ic. Pl. Afr. (I.F.A.N.), 3, n° 62, 1955; Fl. Cameroun, 24: 113, 1983.

syn.: *M. afromontana* Lebrun & Taton; *M. entii* Hossain

**mirabilis** (Gilg) Jac.-Fél.; *Adansonia*, sér. 2, 17: 78, 1977 — F.W.T.A., éd. 2 sub nom. *Myrianthemum* — **Icon.**: Icon. Pl. Afr., 3, n° 63, 1955; Fl. Cameroun, 24: 115, 1983.

bas.: *Myrianthemum mirabile* Gilg

EST CULTIVÉ:

**Medinilla magnifica** Lindl. — F.T.E.A. — Originaire des Philippines.

**MELASTOMASTRUM / 6**

syn.: *Dissotis* Benth. p.p.; *Tristemma* Juss. p.p.

JACQUES-FÉLIX, H. (1974). Le genre *Melastomastrum* Naudin (Melastomataceae). *Bull. Mus. Natl. Hist. Nat.*, Sér. 3, 270, *Bot.* 17: 49-84.

<sup>1</sup>Serait à étudier par voie expérimentale.

<sup>2</sup>Sous *Dissotis rotundifolia* on a reconnu:

— var. *rotundifolia* — **Icon.**: Fl. West Trop. Afr., éd. 2, 1(1): 257, 1954.

— var. *prostrata* (Thonn.) Jac.-Fél., *Adansonia*, sér. 2, 11: 547, 548, 1971.  
— fa. *buettneriana* (Cogn. ex Buett.) A. & R. Fernandes.

<sup>3</sup>On a reconnu dans *D. seretii* les vars. *seretii* et *gracilifolia* Wickens.

**Melastomastrum afzelii** (Hook. f.) A. & R. Fern. — *Icon.*: l.c.: 64, 65.

- bas.: *Dissotis afzelii* Hook. f.  
 var. **afzelii**  
 var. **paucistellatum** (Stapf) Jac.-Fél.  
 bas.: *Dissotis paucistellatum* Stapf  
 var. **lecomteanum** (Hutch. & Dalz.) Jac.-Fél.  
 bas.: *D. lecomteana* Hutch. & Dalz.  
 var. **dialonkeanum** Jac.-Fél.  
**autranianum** (Cogn.) A. & R. Fern. — *Icon.*: l.c.: 70.  
 bas.: *Dissotis autraniana* Cogn.  
 var. **autranianum**  
 var. **latibracteatum** (De Wild.) Jac.-Fél.  
 bas.: *Dissotis latibracteata* De Wild.  
**capitatum** (Vahl) A. & R. Fern. — *Icon.*: l.c.: 59, 62; incl. var. *vogelii* (Benth.) A. & R. Fern. et var. *barteri* (Hook. f.) A. & R. Fern.  
 bas.: *Melastoma capitata* Vahl  
 syn.: *Dissotis erecta* (Guill. & Perr.) Dandy; *D. capitata* (Vahl) Hook. f.  
**cornifolium** (Benth.) Jac.-Fél. — *Icon.*: l.c.: 67.  
 bas.: *Heterotis cornifolia* Benth.  
 syn.: *Dissotis cornifolia* (Benth.) Hook. f.  
**segregatum** (Benth.) A. & R. Fern. — *Icon.*: l.c.: 75.  
 bas.: *Heterotis segregata* Benth.  
 syn.: *Dissotis segregata* (Benth.) Hook. f.; *Melastomastrum schlechteri* (Gilg) A. & R. Fern.  
**theifolium** (G. Don) A. & R. Fern. — *Icon.*: l.c.: 72.  
 bas.: *Melastoma theaefolium* G. Don  
 syn.: *Dissotis theifolia* (G. Don) Hook. f.  
 var. **theifolium**  
 var. **controversum** (A. Chev. & Jac.-Fél.) Jac.-Fél.  
 bas.: *Tristemma controversa* A. Chev. & Jac.-Fél.  
 syn.: *Dissotis controversa* (A. Chev. & Jac.-Fél.) Jac.-Fél.

## MEMECYLON / 58

- JACQUES-FÉLIX, H. (1977). La graine et l'embryon chez les Memecylon (Melastomataceae) africains. *Adansonia*, Sér. 2, 17: 193-200.  
 JACQUES-FÉLIX, H. (1978). Les genres de Memecyleae (Melastomataceae) en Afrique, Madagascar et Mascareignes. *Adansonia*, Sér. 2, 18: 221-235.  
 JACQUES-FÉLIX, H. (1978). Les subdivisions du genre Memecylon (Melastomataceae) en Afrique. *Adansonia*, Sér. 2, 17: 415-424.  
 JACQUES-FÉLIX, H. (1979). Espèces nouvelles et peu connus du genre Memecylon (Melastomataceae) en Afrique. *Adansonia*, Sér. 2, 18: 409-432.  
 JACQUES-FÉLIX, H., J. A. MOUTON & M. CHALOPIN (1978). Nervation et types foliaires chez les Memecylon (Melast.) africains. *Adansonia*, Sér. 2, 18: 67-81.  
 RAO, T. A. (1958). Comparative morphology and ontogeny of foliar sclereids in seed plants — I. Memecylon. *Phytomorphology* 7: 306-330.  
 RAO, T. A. & K. M. M. DAKSHINI (1963). Systematics of Memecylon: A preliminary survey based on the sclereid morphology. *Proc. Ind. Acad. Sci.*, B 58: 28-35.  
 RAO, T. A. & H. JACQUES-FÉLIX (1978). Les types de sclérites foliaires et la classification des Memecylon africains. *Adansonia*, Sér. 2, 18: 59-66.

**Memecylon aequidianum** Jac.-Fél., *Adansonia*, sér. 2, 18: 430, 1979 — *Icon.*: l.c.: 429.

- afzelii** G. Don — F.W.T.A., éd. 2; *Adansonia*, sér. 2, 18: 426, 1979 — *Icon.*: l.c.: 427; *Bull. I.F.A.N.*, 15: 989, 991, 1953.  
 var. **afzelii**  
 var. **amoenum** Jac.-Fél.  
 var. **mamfeanum** Jac.-Fél.  
 var. **pedunculatum** Jac.-Fél.

## MEMECYLON

- amaniense** (Gilg) A. & R. Fern. — F.T.E.A. — *Icon.*: *Bol. Soc. Brot.*, sér. 2 A, 34, pl. XXI h.t. (photo), 1960; *Engler & Drude, Veg. der Erde*, 9, Pfl. Afr., 3 (2): 763, 1921.  
 bas.: *Warneckea amaniensis* Gilg  
**amshoffae** Jac.-Fél. — *Adansonia*, sér. 2, 18: 410, 1979 — *Icon.*: l.c.: 411.  
**arcuato-marginatum** Gilg ex Engl.; *Adansonia*, sér. 2, 18: 430, 1979.  
 var. **arcuato-marginatum**  
 var. **simulans** Jac.-Fél. — *Icon.*: *Fl. Cameroun*, 24: 149, 1983.  
**atlmeri** Hutch. & Dalz. — F.W.T.A., éd. 2 — *Icon.*: *Bull. I.F.A.N.*, 15: 994, 1953; *Mém. Mus. Natl. Hist. Nat.*, n.s., sér. B, Bot.: 366, 1971.  
**boukokoense** Jac.-Fél., inédit.  
**brenanii** A. & R. Fern. — F.T.E.A. — *Icon.*: *Bol. Soc. Brot.*, sér. 2 A, 34, pl. X h.t., 1960.  
**breteranum** Jac.-Fél., *Adansonia*, sér. 2, 18: 420, 1979 — *Icon.*: l.c.: 421.  
**buxoides** Wickens — F.T.E.A. — *Icon.*: *Kew Bull.*, 29: 152, 1974.  
**calophyllum** Gilg — F.C.  
**candidum** Gilg — F.W.T.A., éd. 2 — *Icon.*: *Fl. Cameroun*, 24: 141, 1983.  
 syn.: *M. bipindense* Gilg ex A. & R. Fern.  
**cogniauxii** Gilg — F.T.E.A.  
**collinum** Jac.-Fél., *Adansonia*, sér. 2, 18: 420 — *Icon.*: l.c.: 423.  
**dasyanthum** Gilg & Lederm. ex Engl. — F.W.T.A., éd. 2 — *Icon.*: *Bol. Soc. Brot.*, sér. 2 A, 34, pl. XXII h.t. (photo), 1960.  
**deminutum** Brenan — F.T.E.A. — *Icon.*: *Kew Bull.*, 1: 90, 1947.  
**diluviorum** Exell — C.F.A.  
**engleranum** Cogn. — F.W.T.A., éd. 2; *Adansonia*, sér. 2, 18: 431, 1979 — *Icon.*: *Mém. Mus. Natl. Hist. Nat.*, n.s., sér. B, Bot.: 368, 1971.  
 var. **engleranum**  
 var. **occidentale** Jac.-Fél.  
**erythranthum** Gilg — F.T.E.A.  
**exellii** A. & R. Fern. — C.F.A. — *Icon.*: *Bol. Soc. Brot.*, sér. 2 A, 29, tab. XIV h.t., 1955.  
**farronianum** Jac.-Fél., inédit.  
**flavovirens** Bak. — F.T.E.A.  
**fragrans** A. & R. Fern. — F.T.E.A. — *Icon.*: *Bol. Soc. Brot.*, sér. 2 A, 34, pl. XXVI h.t., 1960.  
**germainii** A. & R. Fern. — *Icon.*: *Bol. Soc. Brot.*, sér. 2 A, 34, pl. XXIII h.t. (photo), 1960; *Fl. Cameroun*, 24: 133, 1973.  
**greenwayi** Brenan — F.T.E.A. — *Icon.*: *Kew Bull.*, 1: 93, 1947.  
**huillense** A. & R. Fern. — C.F.A. — *Icon.*: l.c., 4, pl. II face p. 120, 1970.  
**insulare** A. & R. Fern., *Bol. Soc. Brot.*, 46: 78, 1972 — *Icon.*: l.c., tab. III h.t., 1972.  
**klaineum** Jac.-Fél., *Adansonia*, sér. 2, 18: 422, 1979 — *Icon.*: l.c.: 425.  
**lateriflorum** (G. Don) Brem. — F.W.T.A., éd. 2 — *Icon.*: *Aubréville, F.F.C.I.*, éd. 2, 3: 91, 1959.  
**laurentii** De Wild. — F.C.  
 syn.: *M. mayumbense* Exell  
**liberiae** Gilg ex Engl. — *Adansonia*, sér. 2, 18: 424, 1979 — *Icon.*: l.c.: 427.  
**macranthum** Jac.-Fél., inédit.

## MEMECYLON

- macro dendron** Gilg ex Engl. — F.C.  
**magnifoliatum** A. & R. Fern. — F.T.E.A. — *Icon.*: Bol. Soc. Brot., sér. 2, 43, pl. XVII h.t., 1969 (planche partielle).  
**memoratum** Jac.-Fél., Adansonia, sér. 2, 18: 416, 1979 — *Icon.*: l.c.: 417.  
**microphyllum** Gilg — F.T.E.A. — *Icon.*: Engler & Drude, Veg. der Erde, 9, Pfl. Afr., 1(1): 312, 1910.  
**mouririifolium** Brenan — F.T.E.A. — *Icon.*: Kew Bull., 1: 90, 1947.  
**mouririoides** Jac.-Fél., Adansonia, sér. 2, 18: 412, 1979 — *Icon.*: l.c.: 413.  
**myrianthum** Gilg — F.T.E.A.  
**myrtilloides** Markgr. — F.T.E.A.  
**natalense** Markgr. — F.Z. — *Icon.*: Bol. Soc. Brot., sér. 2 A, 46: 77, 1972.  
**ngouniense** Jac.-Fél., inédit.  
**nodosum** (Engl.) Gilg ex Engl.; Adansonia, sér. 2, 18: 430, 1979.  
    var. **nodosum**  
    var. **stenophyllum** Jac.-Fél. — F.C.  
**normandii** Jac.-Fél. — F.W.T.A., éd. 2 — *Icon.*: Bull. I.F.A.N., 15: 996, 1953.  
**occulum** Jac.-Fél., Adansonia, sér. 2, 18: 412, 1979 — *Icon.*: l.c.: 413.  
**oubanguianum** Jac.-Fél., Adansonia, sér. 2, 18: 418, 1979 — *Icon.*: l.c.: 419.  
**polyanthemos** Hook. f. — F.W.T.A., éd. 2 — *Icon.*: Mém. Mus. Natl. Hist. Nat., n.s., Sér. B, Bot., 20: 371, 1971.  
**procteri** A. & R. Fern. — F.T.E.A. — *Icon.*: Bol. Soc. Brot., sér. 2, 34: pl. XI h.t., 1960.  
**ramosum** Jac.-Fél., Adansonia, sér. 2, 18: 412, 1979 — *Icon.*: l.c.: 413.  
**semseii** A. & R. Fern. — F.T.E.A. — *Icon.*: Bol. Soc. Brot., sér. 2, 43, pl. XIV h.t., 1969.  
**sitanum** Jac.-Fél., Adansonia, sér. 2, 18: 422, 1979 — *Icon.*: l.c.: 425.  
**teitense** Wickens — F.T.E.A. — *Icon.*: l.c., Melastomataceae: 88, 1975.  
**torrei** A. & R. Fern. — F.M. — *Icon.*: l.c., 72: 5, 1980.  
**verruculosum** Brenan — F.T.E.A. — *Icon.*: Kew Bull., 1: 93, 1947.  
**virescens** Hook. f. — *Icon.*: Fl. Cameroun, 24: 145, 1983.  
    syn.: *M. machairacme* Gilg; *M. viridifolium* Exell  
**viride** Hutch. & Dalz. — F.W.T.A., éd. 2; Adansonia, sér. 2, 18: 414, 1979 — *Icon.*: l.c.: 415.  
**zambeziense** A. & R. Fern. — *Icon.*: Bol. Soc. Brot., sér. 2, 43, pl. XVI h.t., 1969.  
**zenkeri** Gilg — F.C.; F.W.T.A., éd. 2, p.p. — *Icon.*: Engler, Mon. Afr., 2, Melastom., tab. X D, 1898.

## SONT MAL CONNUS:

- Memecylon* sp. A — F.T.E.A.  
    sp. B — F.T.E.A.  
    sp. C — F.T.E.A.  
    sp. A — F.W.T.A., éd. 2  
    sp. A — F.M.  
    sp. A — F.Z.  
    sp. B — F.Z.  
    sp. C — F.Z.  
    sp. D — F.Z.  
    sp. E — F.Z.  
*fernandianum* Gilg ex Engl. — F.W.T.A., éd. 2.

## MEMECYLON

- griseo-violaceum* Gilg & Ledermann ex Engler = ? *M. viride*  
*polyneuron* Gilg — F.W.T.A., éd. 2.

- Memecylon acutifolium* De Wild. = *Warneckea acutifolia adamii* Jac.-Fél. = *M. engleranum*  
*aggregatum* A. & R. Fern. = *Warneckea reygartii barteri* Hook. f. = *Lijndenia barteri*  
*bebaiense* Gilg ex Engl. = *Warneckea bebaiense bequaertii* De Wild. = *W. bequaertii*  
*bipindense* Gilg ex A. & R. Fern. = *Memecylon candidum blakeoides* G. Don = *Spathandra blakeoides cinnamomoides* G. Don = *Warneckea cinnamomoides* (G. Don) Jac.-Fél. (incl. var. *palustre* A. & R. Fern.)  
*congolense* A. & R. Fern. = *W. congolense erubescens* Gilg = *W. erubescens fasciculare* Planch. ex Benth. = *W. fascicularis fleuryi* Jac.-Fél. = *Spathandra blakeoides* var. *fleuryi forsteri* Hutch. & Dalz. = *Warneckea forsteri gilgianum* Exell = *W. jasminoides gilletii* De Wild. = *W. gilletii golaense* Bak. f. = *W. golaensis guineense* Keay = *W. guineensis jasminoides* Gilg = *W. jasminoides machairacme* Gilg = *Memecylon virescens mayumbense* Exell = *M. laurentii melindense* A. & R. Fernandes = *Warneckea sansibarica membranifolium* Hook. f. = *W. membranifolia memecyloides* (Benth.) Exell = *W. memecyloides obanense* Bak. f. = *W. engleranum* (excl. specim. Talbot 485)  
*pulcherrimum* Gilg = *W. pulcherrima reygartii* De Wild. = *W. reygartii sansibaricum* Taub. = *W. sansibarica sapinii* De Wild. = *W. sapinii schliebenii* Markgr. = *W. schliebenii sessilicarpa* A. & R. Fern. = *W. sessilicarpa sousae* A. & R. Fern. = *W. sansibarica superbum* A. & R. Fern. = *W. superba tamifolium* Gilg ex De Wild. & Th. Dur. = *W. cinnamomoides*  
“*ternifolium*“: erreur pour *W. tamifolium uniflorum* Exell = *W. bebaiensis viridifolium* Exell = *Memecylon virescens walikalense* A. & R. Fern. = *Warneckea walikalensis yangambense* A. & R. Fernandes = *W. yangambensis*

## MICONIA / 1

- Miconia africana* (Jac.-Fél.) Jac.-Fél. — *Icon.*: Icones Plant. Afr. (I.F.A.N.), 3, n° 71, 1955.  
    bas.: *Trigynia africana* Jac.-Fél.

Seul représentant africain de ce genre américain de ± 700 espèces.

## NEROPHILA / 1

- Nerophila gentianoides* Naud. — F.W.T.A., éd. 2 — *Icon.*: Ic. Pl. Afric. (I.F.A.N.), 3, n° 49, 1955 — Une des deux *Melastomataceae* à fleur jaune.

## OCHTHOCHARIS / 2

syn.: *Phaeoneuron* Gilg

HANSEN, C. & G. E. WICKENS (1981). A revision of *Ochthocharis* (Melastomataceae), including *Phaeoneuron* of Africa. *Kew Bull.* 36: 13-29.

*Ochthocharis dicellandroides* (Gilg) Hansen & Wickens — *Icon.*: *Icones Plant. Afr. (I.F.A.N.)*, 3, n° 61, 1955; *Fl. Cameroun*, 24: 119, 1983.

bas.: *Phaeoneuron dicellandroides* Gilg

*setosa* (Hook. f.) Hansen & Wickens — *Icon.*: Hook., *Bot. Mag.*, 126: tab. 7729, 1900.

bas.: *Dicellandra setosa* Hook. f.

syn.: *Phaeoneuron setosum* (Hook. f.) Stapf

## OSBECKIA / 4

FERNANDES, A. & R. FERNANDES (1954a). Sur la position systématique de la section *Pseudodissotis* du genre *Osbeckia*. *Bot. Soc. Brot.*, Sér. 2 A, 28: 65-76 (— *Dissotis*).

FERNANDES, A. & R. FERNANDES (1954b). Sobre a posição sistemática de secção *Pseudodissotis* Cogn., do género *Osbeckia*. *Garcia de Orta* 2: 165-197.

*Osbeckia praviantha* Jac.-Fél. — F.W.T.A., éd. 2 — *Icon.*: *Bull. I.F.A.N.*, 15: 974, 1953.

*porteresii* Jac.-Fél. — F.W.T.A., éd. 2 — *Icon.*: *Bull. Mus. Natl. Hist. Nat.*, sér. 2, 10: 631 (photo), 1938 — Une des deux *Melastomataceae* à fleur jaune.

*togoensis* Leuenberger, Willdenowia, 10: 23, 1980; Jac.-Fél. & Leuenberger, l.c.: 27 — *Icon.*: l.c.: 24.

*tubulosa* Sm. — F.W.T.A., éd. 2 — *Icon.*: *Berhaut, Fl. illustr. Sénégal*, 6: 294, 1979.

syn.: *Derosiphia tubulosa* (Sm.) Raf.;<sup>1</sup> *Podocaelia tubulosa* (Sm.) A. & R. Fern.; *Dissotis tubulosa* (Sm.) Triana

*Osbeckia brazzaei* Cogn. = *Dissotis glaberrima*

*congolensis* Buett. = *D. congolensis*

*decandra* (Sm.) DC. = *Antherotoma decandra*

*senegambiensis* Guill. & Perr. = *Dissotis senegambiensis*

## PREUSSIELLA / 2

JACQUES-FÉLIX, H. (1977). Le genre *Preussiella* Gilg (Mélastomatacées). *Adansonia*, Sér. 2, 16: 405-414.

*Preussiella gabonensis* Jac.-Fél., l.c.: 412 — *Icon.*: l.c.: 413.

*kamerunensis* Gilg — *Icon.*: l.c.: 411.

syn.: *P. chevalieri* Jac.-Fél.

## SPATHANDRA / 1

JACQUES-FÉLIX, H. (1978). Vide *Warneckea*.

*Spathandra blakeoides* (G. Don) Jac.-Fél. — *Icon.*: l.c.: 227.

bas.: *Memecylon blakeoides* G. Don

var. *blakeoides*

var. *fleuryi* (Jac.-Fél.) Jac.-Fél.

bas.: *M. fleuryi* Jac.-Fél.

*Spathandra barteri* = *Lijndenia barteri*

*fascicularis* Planch. ex Benth. = *Warneckea fascicularis*

*memecyloides* Benth. = *W. memecyloides*

En 1978 (*Adansonia*, 17: 423) Jacques-Félix considère ce genre en tant que section du genre *Memecylon*.

## TRISTEMMA / 14

JACQUES-FÉLIX, H. (1976). Le genre *Tristemma* Jussieu (Melastomataceae). *Bull. Mus. Natl. Hist. Nat., Paris*, Sér. 3, 418, *Bot.* 28: 137-207.

*Tristemma akeassii* Jac.-Fél. — *Icon.*: l.c.: 169.

*albiflorum* (G. Don) Benth. — *Icon.*: l.c.: 181.

syn.: *T. incompletum* auct.: Keay in Hutch. & Dalz., F.W.T.A., éd. 2, 1: 250, 1954, p.p.; A. & R. Fern., *Mém. Soc. Brot.*, 11: 42, 1956, p.p. tant. Thomas 3061; Adam, *Mém. Mus. Natl. Hist. Nat., Paris, sér. Bot.*, 20: 374, 1971, non R. Br.; *T. mauritanum* auct.: Wickens, F.T.E.A., *Melast.*: 19, 1975, p.p. *T. littoralis* auct.: Adam, *Mém. Mus. Natl., Hist. Nat., Paris, sér. Bot.*, 20: 375, 1971, p.p. tant. Adam 20772, non Benth.

*camerunense* Jac.-Fél. — *Icon.*: l.c.: 171.

*coronatum* Benth. — *Icon.*: l.c.: 194.

*demeusei* De Wild. — *Icon.*: l.c.: 178.

syn.: *T. radicans* Gilg

*hirtum* P. de B. — *Icon.*: l.c.: 162, 164.

syn.: *T. hirtum* "Vent. ex DC."; *T. coronatum* auct.: Ferreira, *Garcia de Orta*, 16: 79, 1968 non Benth.

*involutratum* Benth. — *Icon.*: l.c.: 173.

*leiocalyx* Cogn. — *Icon.*: l.c.: 190.

syn.: *Tetraphyllaster rosaceum* Gilg

*littorale* Benth. — *Icon.*: l.c.: 184, 186.

subsp. *littorale*

subsp. *biafranum* Jac.-Fél.

syn.: *T. incompletum* auct.: Exell, *Bull. I.F.A.N.*, 21: 457, 1959, p.p. tant. Monod 12092; Ferreira, *Garcia de Orta*, 16: 78, 1968 p.p., tant. Rozeira 467, 635, 2380, non R. Br.

var. *biafranum*

var. *insulare* Jac.-Fél.

syn.: *T. incompletum* auct.: Exell, *Cat. vasc. Pl. S. Tomé*: 178, 1944, p.p. tant. Moller 509 et s.n. (Ponso alto); Ferreira, *Garcia de Orta*, 16: 77, 1968, p.p., tant. Moller 509 et s.n. (Ponso Alto); non R. Br.; *T. mildbraedii* auct.: Ferreira, l.c.: 79, p.p. tant. Rozeira 467, 635, 2380, non Gilg

*mauritanum* J. F. Gmel. — *Icon.*: l.c.: 154, 156, 158, 160.

syn.: *T. incompletum* R. Br.; *T. grandiflorum* (Cogn.) Gilg; *T. acuminatum* A. & R. Fern.; *T. coronatum* auct.: A. & R. Fern., *Consp. Fl. Angol.*, 4: 126, 1970, spec. Valles 5, non Benth.

var. *mauritanum*

var. *mildbraedii* (Gilg) Jac.-Fél.

bas.: *T. mildbraedii* Gilg

var. *thomense* (Ferr.) Jac.-Fél.

bas.: *T. thomensis* Ferr.

var. *rozeiranum* Jac.-Fél.

syn.: *T. incompletum* auct.: Exell, *Cat. Vasc. Pl. São Tomé*: 178, 1944 p.p. tant. Cheval.14524 bis, Moller 139; Ferreira, *Garcia de Orta*, 16: 77, 1968,

<sup>1</sup>Vide Fernandes, *Bol. Soc. Brot., Sér. 2A*, 43: 285, 1969.



- TRISTEMMA MAURITIANUM VAR. ROZEIRANUM  
 p.p. tant. Moller 139, Rozeira 3301,  
 non R. Br.  
**oreophilum** Gilg — *Icon.*: l.c.: 196.  
**rubens** A. & R. Fern. — *Icon.*: l.c.: 166.  
**schliebenii** Markgraf — *Icon.*: l.c.: 175.  
**vestitum** Jac.-Fél., Bull. Mus. Natl. Hist. Nat., Paris, sér.  
 4, 8, 1986, sect. B, Adansonia, n° 2: 191 — *Icon.*: l.c.:  
 192.

*Tristemma acuminatum* A. & R. Fern. = **T. mauritianum**

ESPÈCES MAL CONNUES:

*Tristemma tusenii* Gilg = **T. hirtum** ou **T. mauritianum**  
*oresthamnos* Mildbr. — *Icon.*: l.c.: 201.

WARNECKEA / 28

- JACQUES-FÉLIX, H. (1978). Les genres de Memecyleae (Melastomataceae) en  
 Afrique, Madagascar et Mascareignes. *Adansonia*, Sér. 2, 18: 220-235.  
 JACQUES-FÉLIX, H. (1980). Espèces et combinaison nouvelles du genre Warnecke-  
 kea (Melastomataceae). *Adansonia*, Sér. 2, 19: 257-268.

- Warneckea acutifolia** (De Wild.) Jac.-Fél.  
 bas.: *Memecylon acutifolium* De Wild.  
**bebaiensis** (Gilg ex Engl.) Jac.-Fél. — F.C.  
 bas.: *Memecylon bebaiensis* Gilg ex Engl.  
 syn.: *M. uniflorum* Exell  
**bequaertii** (De Wild.) Jac.-Fél.  
 bas.: *Memecylon bequaertii* De Wild.  
**cauliflora** Jac.-Fél. — *Icon.*: Adansonia, sér. 2, 19: 263,  
 1980.  
**cinnamomoides** (G. Don) Jac.-Fél. — F.C. — *Icon.*:  
 Aubréville, F.F.C.I., éd. 2, 3: 93, 1959.  
 bas.: *Memecylon cinnamomoides* G. Don  
 syn.: *Memecylon tamifolium* Gilg ex De  
 Wild. & Th. Dur. ("ternifolium" par  
 erreur)  
**congolensis** (A. & R. Fern.) Jac.-Fél. — *Icon.*: Bol. Soc.  
 Brot., 34, pl. XIX h.t., 1960.  
 bas.: *Memecylon congolensis* A. & R.  
 Fern.  
**erubescens** (Gilg) Jac.-Fél. — *Icon.*: Engler & Drude, Veg.  
 der Erde, 9, Pfl. Afr., 1 (1): 312, 1910.  
 syn.: *Memecylon erubescens* Gilg  
**fascicularis** (Planch. ex Benth.) Jac.-Fél. — *Icon.*: Ic. Pl.  
 Afr. (I.F.A.N.), 3, n° 72, 1955.  
 bas.: *Spathandra fascicularis* Planch. ex  
 Benth.  
 var. **fascicularis**  
 var. **mangrovensis** Jac.-Fél. — *Icon.*: Fl. Came-  
 roun, 24: 161, 1983.  
**floribunda** Jac.-Fél. — *Icon.*: Adansonia, sér. 2, 19: 265,  
 1980.  
**fosteri** (Hutch. & Dalz.) Jac.-Fél. — F.C. — *Icon.*: l.c., 24:  
 167.  
 bas.: *Memecylon fosteri* Hutch. & Dalz.  
**gilletii** (De Wild.) Jac.-Fél.  
 bas.: *Memecylon gilletii* De Wild.  
**golaensis** (E. G. Bak.) Jac.-Fél. — *Icon.*: Mém. Mus.  
 Natl., Hist. Nat., n.s., Sér. B, Bot.: 370, 1971.  
 bas.: *Memecylon golaensis* E. G. Bak.  
**guineensis** (Keay) Jac.-Fél. — *Icon.*: Adansonia, sér. 2, 18:  
 233, 1978.  
 bas.: *Memecylon guineense* Keay

- WARNECKEA  
**jasminoides** (Gilg) Jac.-Fél. — *Icon.*: Bol. Soc. Brot., sér.  
 2 A, 34, pl. XIV h.t. (photo), 1960.  
 bas.: *Memecylon jasminoides* Gilg  
 syn.: *Memecylon gilgianum* Exell  
**lecomteana** Jac.-Fél. — *Icon.*: Adansonia, sér. 2, 19: 259,  
 1980.  
**macrantha** Jac.-Fél. — *Icon.*: Adansonia, sér. 2, 19: 267,  
 1980.  
**membranifolia** (Hook. f.) Jac.-Fél. — F.C.  
 bas.: *Memecylon membranifolium* Hook.  
 f.  
**memecyloides** (Benth.) Jac.-Fél. — F.C.  
 bas.: *Spathandra memecyloides* Benth.  
 syn.: *Memecylon memecyloides* (Benth.)  
 Exell  
**pulcherrima** (Gilg) Jac.-Fél. — *Icon.*: Bol. Soc. Brot., sér.  
 2 A, 34, pl. XVII h.t. (photo), 1960; Fl. Cameroun, 24:  
 165, 1983.  
 bas.: *Memecylon pulcherrima* Gilg  
**reyaertii** (De Wild.) Jac.-Fél. — F.C. — *Icon.*: Consp. Fl.  
 Ang., 4, pl. III face p. 122, 1970.  
 bas.: *Memecylon reyaertii* De Wild.  
 syn.: *M. aggregatum* A. & R. Fern.  
**sansibarica**<sup>1</sup> (Taub.) Jac.-Fél. — *Icon.*: Adansonia, sér. 2,  
 18: 233, 1978.  
 bas.: *Memecylon sansibaricum* Taub.  
 syn.: *M. sousae* A. & R. Fern.  
**sapinii** (De Wild.) Jac.-Fél. — F.C. — *Icon.*: l.c., 24: 167.  
 bas.: *Memecylon sapinii* De Wild.  
**schliebenii** (Markgr.) Jac.-Fél.  
 bas.: *Memecylon schliebenii* Markgr.  
**sessilicarpa** (A. & R. Fern.) Jac.-Fél. — *Icon.*: Garcia de  
 Orta, Bot., 2 (1), tab. I, 1974.  
 bas.: *Memecylon sessilicarpa* A. & R. Fern.  
**superba** (A. & R. Fern.) Jac.-Fél. — *Icon.*: Bol. Soc. Brot.,  
 34: pl. XX h.t., 1960.  
 bas.: *Memecylon superbum* A. & R. Fern.  
**walikalensis** (A. & R. Fern.) Jac.-Fél. — *Icon.*: Bol. Soc.  
 Brot., 34: pl. XVIII h.t. (photo), 1960.  
 bas.: *Memecylon walikalense* A. & R.  
 Fern.  
**wildeana** Jac.-Fél. — *Icon.*: Adansonia, sér. 2, 19: 261,  
 1980; Fl. Cameroun, 24: 170, 1983.  
**yangambensis** (A. & R. Fern.) Jac.-Fél. — *Icon.*: Bol. Soc.  
 Brot., sér. 2 A, 34, pl. XIII h.t. (photo), 1960.  
 bas.: *Memecylon yangambense* A. & R.  
 Fern.

*Warneckea amaniensis* Gilg = **Memecylon amaniense**

EST MAL CONNU:

*Warneckea* sp. — F.C. — *Icon.*: l.c., 24: 161.

COMBRETACEAE

- CARR, J. D. (1988). *Combretaceae in Southern Africa*. Tree Society of southern  
 Africa, Johannesburg. 1 vol., 234 p. + 17 pl. h.-t. en couleur.  
 EXELL, A. W. (1931). The genera of Combretaceae. *J. Bot. (London)* 69: 113-128.  
 EXELL, A. W. (1970). Summary of the Combretaceae of Flora zambesiaca. *Kirkia*  
 7 (2): 159-252.  
 EXELL, A. W. & C. A. STACE (1966). Revision of the Combretaceae. *Bol. Soc.*  
*Brot.*, Sér. 2 A, 40: 5-25.

<sup>1</sup>Pour les vars., vide Wickens, F.T.E.A., Melastomataceae: 82, 1975; l'espèce  
 existe en Afrique du Sud (*Bothalia*, 12: 64, 1976).

FARIA, M. T. (1973). Revisão de algumas Combretaceae de Moçambique. *Mem. Inst. Invest. Agron. Moçambique* 4: 1-175.  
 LIBEN, L. (1965). Note sur quelques Combretaceae (Combretum Leoffl., Terminalia L. et Strephonema Hook. f.) du Congo, du Rwanda et du Burundi. *Bull. Jard. Bot. Etat, Bruxelles* 35: 167-184.  
 LIBEN, L. (1979). A propos des Combretum ouest-africains de la section Combretastrum Eichl. (Combretaceae). *Bull. Jard. Bot. Natl. Belgique* 49: 57-63.  
 LIBEN, L. (1984). Corrections à la Flore du Cameroun, Combretacées. *Bull. Jard. Bot. Natl. Belgique* 54: 289-291.  
 MALATO-BELIZ, J. (1977). Plantas novas para a Guiné-Bissau — I. Combretaceae. *Garcia de Orta, Sér. Bot.* 3 (2): 55-62.  
 MENDES, E. J. & A. W. EXELL (1973). Additions et adnotations florae Angolensis. XII (Combretaceae). *Garcia de Orta, Sér. Bot.* 1: 21-23.  
 VERHOEVEN, R. L. & H. P. VAN DER SCHIJFF (1973). A key to the African Combretaceae based on anatomical characteristics of leaf. *Phytomorphology* 23: 65-74.  
 VLIET, C. J. C. M. VAN (1979). Wood anatomy of the Combretaceae. *Blumea* 25: 141-223.  
 WEBERLING, F. (1988). The architecture of inflorescences in the Myrtales. *Ann. Missouri Bot. Gard.* 75: 226-310.

- Anogeissus
- Combretum
- Conocarpus
- Guiera
- Laguncularia
- Lumnitzera
- Meiostemon
- Pteleopsis
- Quisqualis
- Strephonema
- Terminalia

ANOGEISSUS / 1

SCOTT, A. J. (1979). A revision of Anogeissus (Combretaceae). *Kew Bull.* 33: 555-566.

**Anogeissus leiocarpa** (DC.) Guill. & Perr. — *Icon.*: F.W.T.A., éd. 2, 1: 280, 1954.

COMBRETUM / 140

BREITENBACH, F. VON (1985). Combretum in Miscellaneous taxonomic notes. *J. Dendrol. (Pretoria)* 5: 43-46.  
 BRIGHTON, C. & G. WICKENS (1976). Some chromosome counts in the genus Combretum. *Kew Bull.* 31: 5-8.  
 DUVIGNEAUD, P. & M. ANDIN (1956). Les Combretum arborescents des savanes et forêts claires du Congo méridional. *Bull. Soc. Bot. Belgique* 88: 59-90.  
 ENGLER, A. & L. DIELS (1899). *Monographien afrikanischer Pflanzen-Familien und -Gattungen, III. Combretaceae-Combretum*, 1 vol., 116 p., 30 pl. Leipzig.  
 KEAY, R. J. W. (1950, 1952). Notes on tropical West-African species of Combretum. I. *Kew Bull.* 1950: 245-254; II. *Ibidem*, 1952: 131-132.  
 ROBERTY, G. (1947). Les représentants ouest-africains du genre Combretum dans les herbiers genevois. *Candollea* 11: 39-108.<sup>1</sup>  
 ROBERTY, G. (1948). Notululae ex herbario ifani extractae. *Notes Africaines* 40: 9-12.  
 ROBERTY, G. (1953). Les Combretum ouest-africains (Notes complémentaires). *Mém. Soc. Bot. France* 1952: 16-30.  
 STACE, C. (1965). The significance of the leaf epidermis in the taxonomy of the Combretaceae. I. A general review of tribal, generic and specific characters. *J. Linn. Soc. (Bot.)* 59: 229-252.  
 STACE, C. (1969). The significance of the leaf epidermis in the taxonomy of the Combretaceae. II. The genus Combretum subgen. Combretum in Africa. *Bot. J. Linn. Soc.* 62: 131-168.  
 STACE, C. (1980). The significance of the leaf epidermis in the taxonomy of the Combretaceae. V. The genus Combretum subgenus Cacousia in Africa. *Bot. J. Linn. Soc.* 80: 185-203.  
 STACE, C. (1980). The significance of the leaf epidermis in the taxonomy of the Combretaceae. Conclusions. *Bot. J. Linn. Soc.* 81: 327-339.  
 WYK, A. E. VAN (1984). A new species of Combretum from Venda and taxonomic notes on the section Angustimarginata (Combretaceae). *S. African J. Bot.* 3: 125-134.

**Combretum aculeatum** Vent. — F.C.R.B. — *Icon.*: Ic. Pl. Afr. (I.F.A.N.), 1, n° 4, 1953.

- acutifolium** Exell — F.C.R.B.
- acutum** Laws. — F.W.T.A., éd. 2 — *Icon.*: Hook. Ic. Pl., 35: tab. 3476, 1950.
- adenogonium** Steud. ex A. Rich.; Vollesen, *Kew Bull.*, 41: 962, 1986 — F.T.E.A. — *Icon.*: Adjanohoun & al.,

COMBRETUM ADENOGONIUM

Méd. trad. et Pharmacopée, contrib. études ethnobot. et flor. Mali: pl. 213, 1979.

- syn.: *C. fragrans* F. Hoffm.<sup>2</sup>; ? *C. kilossanum* Engl. & Diels; *C. ghasalense* Engl. & Diels; ? *C. albidiflorum* Engl. & Diels; *C. multispicatum* Engl. & Diels; *C. subvermicosum* Engl. & Diels; *C. undulatum* Engl. & Diels; *C. ternifolium* Engl. & Diels; *C. tetraphyllum* Diels

**afzelii** Engl. & Diels; Liben, *Bull. Jard. Bot. Natl. Belgique*, 49: 61, 1979 — *Icon.*: l.c.: 59.

- syn.: *C. cuspidatum* auct.: Keay in Hutch. & Dalz., *Fl. West Trop. Afr.*, éd. 2, 1 (1): 272, 1954 p.p. quoad syn. *C. afzelii*; *C. mucronatum* Schum. & Thonn. fa. *acutum* (Laws.) Roberty p.p. quoad Zenker 2686 (3686) et Lebrun 883.

**albopunctatum** Suesseng. — F.Z.

- syn.: *Combretum* sp. in O. B. Mill., B.C.L.: 14, 1948; *Combretum* sp. 2 in F. White, *Forest. Fl. North. Rhod.*: 287, 1962.

**andradae** Exell & Garcia — F.T.E.A. — *Icon.*: l.c., *Contr. Conhec. Fl. Moçamb.*, 2: tab. 11, 1954.

- syn.: *C. lukafuense* auct.: Liben, *Fl. Congo, Rwanda, Burundi, Combret.*: 27, 28 quoad specimen Mozambiqueuse, 1968, non De Wild.

**angolense** Laws. — F.C.R.B.

**angustipetalum** Chiov. — E.P.A. — *Icon.*: Chiovenda, *Fl. Somalia*, 2: 215, 1932.

**apiculatum** Sond. — F.C.R.B. — *Icon.*: Engler, *Monogr.*, 3, *Combret.*: tab. 12, 1899.

- subsp. **apiculatum**
- subsp. **lentweinii** (Schinz) Exell

bas.: *C. lentweinii* Schinz

**argyrotichum** Welw. ex Laws. — C.F.A. — *Icon.*: Engler, *Monogr.*, 3, *Combret.*: tab. 9, 1899.

**aureonitens** Engl. & Gilg — F.Z. — *Icon.*: Kirkia, 7 (2): tab. 2, fig. 21, 1970.

- syn.: *C. sp.* 1 in White, *Forest Fl. North. Rh.*: 287, 1962.

**auriculatum** Engl. & Diels — F.C.R.B. — *Icon.*: *Fl. Cameroun*, 25: 49, 1983.

**batesii** Exell — F.W.T.A., éd. 2.

**bauchiense** Hutch. & Dalz. — F.W.T.A., éd. 2.

**bipindense** Engl. & Diels — F.W.T.A., éd. 2 — *Icon.*: Engler, *Monogr.*, 3, *Combret.*: tab. 23, 1899.

**blepharopetala** Wickens, *Kew Bull.*, 25: 181, 1971.

- syn.: *C. sp.* B in Keay, *Fl. West Trop. Afr.*, éd. 2, 1: 274, 1954.

**bracteatum** (Laws.) Engl. & Diels, p.p. excl. spec. Welwitsch — F.C.R.B. — *Icon.*: *Fl. Cameroun*, 25: 29, 1983.

**brassiciforme** Exell — *Icon.*: *Kew Bull.*, 17: 234, 1963.

**bricchettii** Engl. & Diels — E.P.A. — *Icon.*: Engler, *Monogr.*, 3, *Combret.*: tab. 9, 1899.

**butyrosum** (Bertol. f.) Tul. — F.T.E.A.

**camporum** Engl. — F.C.R.B. — *Icon.*: Engler, *Monogr.*, 3, *Combret.*: tab. 8, 1899.

**capitatum** De Wild. & Exell — F.C.R.B. — *Icon.*: l.c., *Combret.*: 19, 1968.

<sup>1</sup>Contient diverses combinaisons et status nouveaux; à consulter.  
<sup>2</sup>Considéré comme bonne espèce par Carr, 1988.

## COMBRETUM

- capituliflorum** Fenzl ex Schweinf. — F.C.R.B. — *Icon.*: Trans. Linn. Soc. London, 29: tab. 38, 1873.
- carringtonianum** Exell & Garcia — F.C.R.B. — *Icon.*: l.c., Combret.: 49, 1968.
- caudatisepalum** Exell & Garcia — F.Z.
- celastroides** Welw. ex Laws. — F.T.E.A.  
 subsp. **celastroides**  
 syn.: *C. patelliforme* Engl. & Diels, p.p.
- subsp. **laxiflorum** (Welw. ex Laws.) Exell  
 bas.: *C. laxiflorum* Welw. ex Laws.
- subsp. **orientale** Exell  
 syn.: *C. trothae* Engl. & Diels; *C. patelliforme* Engl. & Diels p.p.
- chionanthoides** Engl. & Diels — F.T.E.A. — *Icon.*: Engler, Monogr., 3, Combret., tab. 24, 1899.  
 syn.: *C. stenanthum* Diels
- cinereopetalum** Engl. & Diels — F.W.T.A., éd. 2 — *Icon.*: Engler, Monogr., 3, Combret., tab. 23, 1899.
- cinnabarinum** Engl. & Diels — F.C. — *Icon.*: l.c., 25: 35, 1983.
- collinum** Fresen. — F.T.E.A. — Okafor, Bol. Soc. Brot., 41: 137-150, 1967.  
 subsp. **collinum**  
 subsp. **hypopilinum** (Diels) Okafor — *Icon.*: Garcia de Orta, 3 (2): tab. V h.t., 1977.  
 bas.: *C. hypopilinum* Diels
- subsp. **elgonense** (Exell) Okafor  
 bas.: *C. elgonense* Exell  
 syn.: *C. laboniense* M. B. Moss; *C. kabandense* Exell; *C. muvarzense* Exell; *C. mechowianum* sensu KTS: 145, 1961; White, For. Fl. North. Rhod.: 286, 1962 p.p. non O. Hoffm.
- subsp. **binderanum** (Kotschy) Okafor — *Icon.*: Garcia de Orta, sér. Bot., 3 (2): tab. IV h.t., 1977.  
 bas.: *C. binderanum* Kotschy  
 syn.: ? *C. frommii* Engl.
- subsp. **gazense** (Swynn. & Bak. f.) Okafor  
 bas.: *C. gazense* Swynn. & Bak. f.  
 syn.: *C. singidense* Exell; *C. mechowianum* sensu White, For. Fl. North. Rhod.: 286, 1962, p.p., non O. Hoffm. sensu stricto; *C. mechowianum* O. Hoffm.  
 subsp. **gazense** (Swynn. & Bak. f.) Duvign.
- subsp. **taborensis** (Engl.) Okafor — *Icon.*: Engler, Monogr., 3, Combret., tab. 16, 1899.  
 bas.: *C. taborensis* Engl.  
 syn.: *C. goetzenianum* Diels; *C. mechowianum* O. Hoffm. subsp. **taborensis** (Engl.) Duvign.; *C. mechowianum* sensu White, For. Fl. North. Rhod.: 286, 1962, p.p., non O. Hoffm. sensu stricto
- subsp. **suluense** (Engl. & Diels) Okafor  
 bas.: *C. suluense* Engl. & Diels  
 syn.: *C. fischeri* Engl.; ? *C. oliveranum* Engl.; ? *C. kerengense* Diels; *C. binderanum* sensu Liben, Fl. Congo, Rw. Bur., Combret.: 78, 1968, p.p. non Kotschy; *C. mechowianum* sensu White, For. Fl. North Rhod.: 286, 1962 p.p. non O. Hoffm.

## COMBRETUM COLLINUM

- subsp. **geitonophyllum** (Diels) Okafor — *Icon.*: Garcia de Orta, sér. Bot., 3 (2): tab. III h.t., 1977.  
 bas.: *C. geitonophyllum* Diels
- subsp. **kwangense** (Duvign.) Okafor  
 bas.: *C. mechowianum* subsp. **kwangense** Duvign.
- subsp. **ondengense** (Engl. & Diels) Okafor  
 bas.: *C. ondengense* Engl. & Diels
- comosum** G. Don — F.W.T.A., éd. 2 — *Icon.*: Berhaut, Fl. illustr. Sénégal, 2: 326, 1974.
- confertum** (Benth.) Laws. — F.C.R.B. — *Icon.*: Engler, Monogr., 3, Combret.: tab. 22, 1899.
- congolanum** Liben — F.C.R.B. — *Icon.*: Fl. Cameroun, 25: 51, 1983.
- constrictum** (Benth.) Laws. (incl. var. **tomentellum** Engl. & Diels) — F.W.T.A., éd. 2 — *Icon.*: Engler, Monogr., 3, Combret.: tab. 26, 1899.  
 syn.: ? *C. bussei* Engl. & Diels; *C. sp.* sensu V.O.P.Z. (vide F.T.E.A.).
- contractum** Engl. & Diels — F.T.E.A.  
 syn.: *C. multiflorum* Pampan.
- copaliferum** Chiov. — E.P.A.
- coriifolium** Engl. & Diels — F.C.R.B. — Macedo & Faria, Agron. Moçamb., 6: 211-215, 1972 — *Icon.*: Engler, Monogr., 3, Combret.: tab. 22, 1899.  
 syn.: *C. leiophyllum* Diels
- cufodontii** Chiov. — E.P.A.
- cuspidatum** Planch. ex Benth.; Keay in Hutch. & Dalz., Fl. West Trop. Afr., éd. 2, 1: 272, 1954, exclu. syn.: *C. afzelii* — F.C.R.B. — *Icon.*: Bull. Jard. Bot. Natl. Belgique, 49: 59, 1979.  
 syn.: *C. insulare* Engl. & Diels; *C. mayumbense* Exell; *C. tenuifolium* Exell; *C. mucronatum* Schum. & Thonn. fa. **cuspidatum** (Planch. ex Benth.) Roberty p.p. quoad syn. *C. cuspidatum*
- cyclocarpum** Chiov. — E.P.A.
- demeusei** De Wild. — F.C.R.B. — *Icon.*: De Wildeman, Etudes Fl. Bas- et Moyen-Congo (Ann. Mus. Congo), 3: tab. 49, 1910.
- dolichopetalum** Engl. & Diels — F.W.T.A., éd. 2 — *Icon.*: Fl. Cam., 25: 31, 1983.
- dumetorum** Exell — C.F.A.  
 syn.: *C. collinum* subsp. **dumetorum** (Exell) Okafor
- elaegnoides** Klotzsch — F.Z. — *Icon.*: Engler, Monogr., 3, Combret.: tab. 8, 1899.  
 syn.: *C. stevensonii* Exell
- erlangerianum** Engl. — E.P.A.
- erythrophyllum** (Burch.) Sond. — F.Z. — *Icon.*: Engler, Monogr., 3, Combret.: tab. 7, 1899.  
 syn.: *C. glomeruliflorum* Sond.
- exalatum** Engl. — F.T.E.A. — *Icon.*: Engler, Monogr., 3, Combret.: tab. 24, 1899.  
 syn.: *C. sennii* Chiov.
- excelsum** Keay — F.W.T.A., éd. 2.
- fulvum** Keay — F.W.T.A., éd. 2.
- fuscum** Planch. ex Benth. in Hook. — F.C.R.B. — *Icon.*: Engler, Monogr., 3, Combret.: tab. 23, 1899.
- germainii** Liben — F.C.R.B.
- ghesquierei** Liben — F.C.R.B. — *Icon.*: l.c.: 17, 1968.
- gillettianum** Liben — F.C.R.B. — *Icon.*: l.c.: 71, 1968.

## COMBRETUM

- glutinatum** Perr. ex DC. — F.W.T.A., éd. 2. — *Icon.*: Garcia de Orta, 3 (2): tab. II h.t., 1977.
- goetzei** Engl. & Diels — F.T.E.A.
- goossensii** De Wild. & Exell — F.C.R.B.
- gossweilerii** Exell — F.C.R.B.
- grandiflorum** G. Don — F.W.T.A., éd. 2 — *Icon.*: Berhaut, Fl. illustr. Sénégal, 2: 338, 1974.
- harrisii** Wickens, Kew Bull., 31: 154, 1976.  
syn.: *C. sp. A* in Wickens, Fl. Trop. East Afr., Combretaceae: 66, 1973.
- hartmannianum** Schweinf. — E.P.A. — *Icon.*: Andrews, F.P.A.E.S., 1: 205, 1950.
- haullevilleanum** De Wild. — F.C.R.B. — *Icon.*: De Wildeman, Etudes Fl. Katanga (Ann. Mus. Congo), 1: tab. 43, 1903.
- hereroense** Schinz; Wickens, Kew Bull., 25: 413-416, 1971 — F.T.E.A.  
syn.: *C. transvaalense* Schinz; *C. rautanenii* Engl. & Diels; *C. sp.* (Curson 114) in Mill., B.C.L.: 44, 1948.
- subsp. **hereroense**  
var. **hereroense**  
syn.: *C. usaramense* Engl.
- var. **villosissimum** Engl. & Diels — *Icon.*: Engler, Monogr., 3, Combret.: tab. 19, 1899.
- subsp. **grotei** (Exell) Wickens  
bas.: *C. grotei* Exell  
syn.: *C. volkensis* sensu I.T.V., éd. 2: 89, 1952, non Engl.
- subsp. **volkensis** (Engl.) Wickens  
bas.: *C. volkensis* Engl.  
syn.: *C. grennwayi* Exell
- var. **volkensis** — *Icon.*: Engler, Monogr., 3, Combret.: tab. 7, 1899.
- var. **parvifolium** (Engl.) Wickens — *Icon.*: Engler, Monogr., 3, Combret.: tab. 19, 1899.  
bas.: *C. parvifolium* Engl.  
syn.: *C. bruchhausenianum* Engl. & Diels
- hispidum** Laws. — F.C.R.B. — *Icon.*: Berhaut, Fl. illustr. Sénégal, 2: 340, 1974.
- holstii** Engl. — F.C.R.B. — *Icon.*: Engler, Monogr., 3, Combret.: tab. 28, 1899.
- homalioides** Hutch. & Dalz. — F.W.T.A., éd. 2.
- illairii** Engl. — F.T.E.A. — *Icon.*: Engler, Monogr., 3, Combret.: tab. 24, 1899.  
syn.: *C. hildebrandtii* Engl.; *C. melchiorianum* H. Winkler; *C. schliebenii* Exell & Mildbr.; *C. butyrosom* sensu Dale & Greenway, Kenya Trees and Shrubs: 143, 1961, non (Bertol. f.) Tul.
- imberbe** Wawra (incl. var. *petersii* (Kl.) Engl. & Diels) — F.T.E.A. — Pardy, Rhod. Agr. J., 51: 171, 1954.  
syn.: *C. truncatum* Welw. & Laws.; *C. primigenum* Marloth ex Engl.
- kasaiense** Liben — F.C.R.B.
- kirkii** Laws. — F.Z.
- kraussii** Hochst. — F.Z. — *Icon.*: Engler, Monogr., 3, Combret.: tab. 8, 1899.
- lasiocarpum** Engl. & Diels — F.Z.
- lecardii** Engl. & Diels — F.W.T.A., éd. 2 — *Icon.*: Garcia de Orta, Sér. Bot., 3 (2): tab. VII h.t., 1977.

## COMBRETUM

- lineare** Keay — F.W.T.A., éd. 2 — *Icon.*: Bull. Soc. Bot. France, 97: 180, 1950.  
syn.: *C. arenarium* Portères, nom. illegit., non Engl. & Gilg
- lokele** Liben — F.C.R.B. — *Icon.*: l.c.: 43, 1968.
- longipilosum** Engl. & Diels — F.C.R.B.  
syn.: *C. lepidiflorum* Exell
- longispicatum** (Engl.) Engl. & Diels — F.T.E.A. — *Icon.*: l.c., Combretaceae: 62, 1973.  
syn.: *C. honyanum* Mildbr.
- louisii** Liben — F.C.R.B. — *Icon.*: l.c.: 55, 1968.
- lukafuense** De Wild. — F.C.R.B. (exclue citation "Mozambique")
- luxenii** Exell — F.C.R.B.
- mannii** Laws. ex Engl. & Diels — F.W.T.A., éd. 2 — *Icon.*: Engler, Monogr., 3, Combret.: tab. 22, 1899.
- marchettii** Chiov. — E.P.A.
- mardaf** Chiov. — E.P.A.
- marginatum** Engl. & Diels — F.C.R.B.
- micranthum** G. Don — F.W.T.A., éd. 2 — *Icon.*: Berhaut, Fl. illustr. Sénégal, 2: 346, 1974.
- microphyllum** Klotzsch — F.Z. — *Icon.*: Engler, Monogr., 3, Combret.: tab. 21, 1899.  
syn.: *C. paniculatum* subsp. *microphyllum* (Klotzsch) Wickens
- minimipetalum** Chiov. — E.P.A.
- molle** R. Br. ex G. Don — F.Z. — *Icon.*: F.Z., 144, 1978.  
syn.: *C. splendens* Engl.; *C. molle* R. Br. in Liben, Fl. Congo, Rwanda, Bur., Combret.: 67, 1968 excl. syn. *C. griseiflorum*; *C. gueinzii* Sond.; *C. holosericeum* Sond.; *C. gueinzii* subsp. *splendens* (Engl.) Exell ex Brenan
- mooreanum** Exell — F.W.T.A., éd. 2 — *Icon.*: Busson, Et. chimiques... vég. aliment. Afr. noire: 285, 1965.
- mortehanii** De Wild. & Exell — F.C.R.B. — *Icon.*: Fl. Cameroun, 25: 45, 1983.
- mossambicense** (Klotzsch) Engl. — F.C.R.B.
- mucronatum** Schum. & Thonn. — F.T.E.A. — *Icon.*: Berhaut, Fl. illustr. Sénégal, 2: 368, 1974.  
syn.: *C. smeathmannii* G. Don; *C. pellucidum* Exell
- multinervium** Exell — F.C. — *Icon.*: l.c., 25: 41, 1983.
- mweruense** Bak. — F.Z.
- nigricans** Lepr. ex Guill. & Perr. — F.W.T.A., éd. 2 — *Icon.*: Berhaut, Fl. illustr. Sénégal, 2: 354, 1974.  
var. **nigricans**  
var. **elliottii** (Engl. & Diels) Aubrév.
- nioroense** Aubrév. ex Keay — F.W.T.A., éd. 2 — *Icon.*: Garcia de Orta, Sér. Bot., 3 (2): tab. VI h.t., 1977.
- obanense** (Bak. f.) Hutch. & Dalz. — F.W.T.A., éd. 2.
- obovatum** F. Hoffm. — F.T.E.A. — *Icon.*: Engler, Monogr., 3, Combret.: tab. 20, 1899.  
syn.: *C. lasiocarpum* sensu Exell & Garcia, Contr. Conhec. Fl. Moçamb., 2: 135 p.p. (Torre 3227), 1954 et White, For. Fl. North. Rhod.: 282, 1962, non Engl. & Diels
- olivaceum** Engl. — F.C.R.B. — *Icon.*: Engler, Monogr., 3, Combret.: tab. 5, 1899.
- orophilum** Liben — F.C.R.B. — *Icon.*: Fl. Cameroun, 25: 55, 1983.
- oxystachyum** Welw. ex Laws. — C.F.A.
- oyemense** Exell — F.W.T.A., éd. 2.

## COMBRETUM

- padoides** Engl. & Diels — F.T.E.A. — *Icon.*: Engler, Monogr., 3, Combret., tab. 2, 1899.
- paniculatum** Vent. — F.W.T.A., éd. 2 — *Icon.*: White, For. Fl. North. Rhod.: 283, 1962; Hook. Bot. Mag.: sub tab. 4262, 1846 (sub nom. *C. pincianum* Hook.).
- paradoxum** Welw. ex Laws. — F.C.R.B. — *Icon.*: Fl. Cameroun, 25: 43, 1983.
- paucinervium** Engl. & Diels — F.C. — *Icon.*: Engler, Monogr., 3, Combret.: tab. 4, 1899.
- pecoense** Exell — C.F.A.
- pentagonum** Laws. — F.T.E.A.
- pisoniiflorum** (Klotzsch) Engl. — F.T.E.A. — *Icon.*: Peters, Reise Mossamb., Bot.: tab. 14, 1861.
- platypetalum** Laws. — F.T.E.A.  
syn.: *C. zastrowii* Dinter  
subsp. **platypetalum**  
subsp. **oatesii** (Rolfe) Exell — *Icon.*: Oates, Matabele Land, Ed. 2, App. V, Bot.: tab. 10, 1889.  
bas.: *C. oatesii* Rolfe  
syn.: *C. platypetalum* sensu T.T.C.L.: 135, 1949, non Laws. sensu stricto; *C. turbinatum* F. Hoffm.; *C. stenophyllum* R. E. Fr.  
subsp. **baumii** (Engl. & Gilg) Exell  
bas.: *C. baumii* Engl. & Gilg  
subsp. **virgatum** (Welw. ex Laws.) Exell  
bas.: *C. virgatum* Welw. ex Laws.
- platypterum** (Welw.) Hutch. & Dalz. — F.W.T.A., éd. 2 — *Icon.*: Irvine, Woody Pl. Ghana: 122, 1961.  
syn.: *C. bracteatum* (Laws.) Engl. & Diels p.p. quoad spec. Welwitsch
- porphyrobotrys** Engl. & Diels — F.C.R.B. — *Icon.*: Engler, Monogr., 3, Combret.: tab. 22, 1899.  
syn.: *C. calobotrys* Engl. & Diels
- psidioides** Welw. — F.C.R.B.  
subsp. **psidioides**  
syn.: *C. psidioides* subsp. *katangense* Duvign.  
subsp. **dinteri** (Schinz) Exell  
bas.: *C. dinteri* Schinz  
subsp. **psilophyllum** Wickens  
subsp. **glabrum** Exell
- purpureiflorum** Engl. — F.T.E.A. — *Icon.*: Engler, Monogr., 3, Combret.: tab. 16, 1899.
- racemosum** P. Beauv. — F.C.R.B. — *Icon.*: Berhaut, Fl. illustr. Sénégal, 2: 364, 1974.
- relictum** Hutch. & Dalz. — F.W.T.A., éd. 2.
- rhodanthum** Engl. & Diels — F.C.R.B.
- robysii** Exell — F.C.R.B.
- scandens** Liben — F.C.R.B.
- schumannii** Engl. — F.T.E.A. — *Icon.*: Engler, Monogr., 3, Combret.: tab. 6, 1899.  
syn. évent.: *C. engleri* Schinz
- schweinfurthii** Engl. & Diels — F.C.R.B. — *Icon.*: vide Index Lond.
- sericeum** G. Don — F.W.T.A., éd. 2 — *Icon.*: Fl. Cameroun, 25: 17, 1983.
- somalense** Engl. & Diels — E.P.A. — *Icon.*: Engler, Monogr., 3, Combret.: tab. 24, 1899.
- sordidum** Exell — F.C.R.B. — *Icon.*: Fl. Cameroun, 25: 57, 1983.
- stefaninianum** Pamp. — E.P.A.
- stocksii** Sprague — F.Z.

## COMBRETUM

- subglabrum** De Wild. — F.C.R.B.
- sublancifolium** Chiov. — E.P.A.
- tanaense** J. J. Clark — F.T.E.A.
- tarquense** J. J. Clark — F.W.T.A., éd. 2.
- tenuipetiolatum** Wickens — F.T.E.A. — *Icon.*: Kew Bull., 25: 183, 1971.
- tomentosum** G. Don — F.W.T.A., éd. 2 — *Icon.*: Ic. Pl. Afr. (I.F.A.N.), 6: n° 124, 1964.
- umbricola** Engl. — F.C.R.B. — *Icon.*: Engler, Monogr., 3, Combret.: tab. 5, 1899.
- verticillatum** Engl. & Diels — F.C.R.B. — *Icon.*: Engler, Monogr., 3, Combret.: tab. 16, 1899.
- viscosum** Exell — C.F.A.
- wattii** Exell — C.F.A.
- xanthothyrsum** Engl. & Diels — F.T.E.A.
- youngii** Exell — F.C.R.B.
- zenkeri** Engl. & Diels — F.W.T.A., éd. 2 — *Icon.*: Engler, Monogr., 3, Combret.: tab. 20, 1899.
- zeyheri** Sond. — F.Z.: Rhod. Agric. J., 51: 171, 1954 — *Icon.*: F.Z., 4: 123, 1978; Ferreirinha, Fl. Pl. Afr., 31: 123, pl. 1230, 1955.  
syn.: *C. lopolense* Engl. & Diels; *C. megalocarpum* Exell ex Bren.

SONT MAL CONNUES LES ESPÈCES SUIVANTES:

*Combretum cognatum* Diels

- dolichopodum* Gilg ex Engl. — F.W.T.A., éd. 2.
- engleri* Schinz (vide *C. schumannii* Engl.)
- etessei* Aubrév. — F.W.T.A., éd. 2 — *Icon.*: Berhaut, Fl. illustr. Sénégal, 2: 330, 1974.
- frommii* Gilg ex Engl.
- fruticosum* (Loefl.) Stuntz — F.W.T.A., éd. 2.
- gallabatense* Schweinf. — F.T.E.A.
- kerengense* Engl.
- letestui* Exell = *C. demeusei* ?
- leuconeurum* Gilg & Lederm.
- lindense* Exell & Mildbr. — F.T.E.A.
- maclaudii* Aubrév. — F.W.T.A., éd. 2.
- macrocarpum* P. Beauv. — F.W.T.A., éd. 2.
- monticola* Engl. & Gilg
- nitrophilum* Gilg & Lederm. ex Engl. — F.C.
- simulans* Portères — F.W.T.A., éd. 2 — *Icon.*: Bull. Soc. Bot. France, 97: 180, 1950 — Forme de *C. sericeum* ? — Type non retrouvé
- tihatense* Gilg & Lederm. ex Engl. — F.C.
- tisserantii* Exell = *C. schweinfurthii* ?
- towaense* Engl. & Diels — F.C.R.B.
- trochainii* Berhaut sine descr. lat. (Trochain 3435).  
sp. A — F.W.T.A., éd. 2.  
sp. B — F.T.E.A.  
sp. n° 1 — F.C.R.B.  
sp. n° 1 — Fl. Camer.  
sp. n° 2 — F.C.R.B.  
sp. n° 3 — F.C.R.B.  
sp. n° 4 — F.C.R.B.

*Combretum* sp. in O. B. Mill., B.C.L.: 14, 1948 = *C. albopunctatum*

- sp. 1 in White, F., Fl. North. Rhod.: 287, 1962 — *C. aureonitens*
- sp. 2 in White, F., Fl. North. Rhod.: 287, 1962 — *C. albopunctatum*
- sp. sensu V.O.P.Z. (vide F.T.E.A., Combret.) = *C. constrictum*

## COMBRETUM

- sp. B in F.W.T.A., éd. 2 = *C. blepharopetala*  
 sp. A in F.T.E.A. = *C. harrisii*  
*albidiflorum* Engl. & Diels = ? *C. adenogonium*  
*baumii* Engl. & Gilg = *C. platypetalum*  
*binderianum* Kotschy = *C. collinum*  
*binderianum* sensu Liben = *C. collinum* subsp. *suluense*  
*bracteatum* (Laws.) Engl. & Diels p.p. quoad spec. Welwitsch = *C. platypterum*  
*bruchhausenianum* Engl. & Diels = *C. hereroense*  
*butyrosom* sensu Dale & Greenway, Kenya Trees and Shrubs: 143, 1961, non (Bertol. f.) Tul. = *C. illairii*  
*calobotrys* Engl. & Diels = *C. porphyrobotrys*  
*collinum* subsp. *dumetorum* (Exell) Okafor = *C. dumetorum*  
*constrictum* (Benth.) Laws. var. *tomentellum* Engl. & Diels = *C. constrictum*  
*cuspidatum* auct.: Keay in Hutch. & Dalz., Fl. West Trop. Afr., éd. 2, 1 (1): 272, 1954, excl. syn. *C. afzelii*, non Planch. ex Benth. = *C. afzelii*  
*dinteri* Schinz = *C. psidioides*  
*elgonense* Exell = *C. collinum*  
*engleri* Schinz = évent. *C. schumannii*  
*fischeri* Engl. = *C. collinum*  
*fragrans* F. Hoffm. = *C. adenogonium*  
*frommii* Engl. = ? *C. collinum*  
*gazense* Swynn. & Bak. f. = *C. collinum*  
*geitonophyllum* Diels = *C. collinum*  
*ghasalense* Engl. & Diels = *C. adenogonium*  
*glomeruliflorum* Sond. = *C. erythrophyllum*  
*goetzenianum* Diels = *C. collinum*  
*greenwayi* Exell = *C. hereroense*  
*grotei* Exell = *C. hereroense*  
*gueinzii* Sond. = *C. molle*  
*gueinzii* subsp. *splendens* (Engl.) Exell ex Brenan = *C. molle*  
*hildebrandtii* Engl. = *C. illairii*  
*holosericeum* Sond. = *C. molle*  
*honyanum* Mildbr. = *C. longispicatum*  
*hypopilinum* Diels = *C. collinum*  
*imberbe* var. *petersii* (Klotzsch) Engl. & Diels = *C. imberbe*  
*insulare* Engl. & Diels = *C. cuspidatum*  
*kabadense* Exell = *C. collinum*  
*kerengense* = ? *C. collinum*  
*kilossanum* Engl. & Diels = ? *C. adenogonium*  
*laboniense* M. B. Moss = *C. collinum*  
*lasiocarpum* sensu Exell & Garcia p.p. (Torre 3227); White, For. Fl. North. Rhod.: 282, 1962 = *C. obovatum*  
*laxiflorum* Welw. ex Laws. = *C. celastroides*  
*leiophyllum* Diels = *C. coriifolium*  
*lepidiflorum* Exell = *C. longipilosum*  
*lopolense* Engl. & Diels = *C. zeyheri*  
*lukafuense* auct.: Liben, Fl. Congo, Rwanda, Burundi, Comb.: 27, 28 quoad specim. Mozambic., 1968, non De Wild. = *C. andradae*  
*mayumbense* Exell = *C. cuspidatum*  
*mechowianum* sensu White, For. Fl. North. Rhod.: 286, 1962 p.p., non O. Hoffm. s.s. = *C. collinum* subsp. *elgonense*  
*mechowianum* sensu White, For. Fl. North. Rhod.: 286, 1962 p.p., non O. Hoffm. s.s. = *C. collinum* subsp. *gazense*

## COMBRETUM

- mechowianum* sensu White, For. Fl. North. Rhod.: 286, 1962 p.p., non O. Hoffm. s.s. = *C. collinum* subsp. *taborense*  
*mechowianum* subsp. *gazense* (Swynn. & Bak. f.) Duv. = *C. collinum*  
*mechowianum* subsp. *taborense* (Engl.) Duv. = *C. collinum*  
*mechowianum* subsp. *kwangense* Duv. = *C. collinum*  
*melchiorianum* H. Winkler = *C. illairii*  
*megalocarpum* Exell ex Bren. = *C. zeyheri*  
*molle* R. Br. in Liben, Fl. Congo, Rwanda, Bur., Combret.: 67, 1968 excl. syn. *griseiflorum* = *C. molle*  
*mucronatum* Schum. & Thonn. fa. *acutum* Rob. = *C. afzelii*  
*multiflorum* Pamp. = *C. contractum*  
*multispicatum* Engl. & Diels = *C. adenogonium*  
*muscaendiflorum* Engl. = *Quisqualis*  
*muvarzense* = *C. collinum*  
*oatesii* Rolfe = *C. platyphyllum*  
*oliveranum* Engl. = ? *C. collinum*  
*ondengense* Engl. & Diels = *C. collinum*  
*paniculatum* subsp. *microphyllum* (Kl.) Wickens = *C. microphyllum*  
*parvifolium* Engl. = *C. hereroense*  
*patelliforme* Engl. & Diels p.p. = *C. celastroides* subsp. *celastroides*  
*patelliforme* Engl. & Diels p.p. = *C. celastroides* subsp. *orientale*  
*pellucidum* Exell = *C. mucronatum*  
*pincianum* Hook. = *C. paniculatum*  
*platypetalum* sensu T.T.C.L.: 135, 1949, non Laws. s.s. = *C. platypetalum*  
*primigenum* Marloth ex Engl. = *C. imberbe*  
*psidioides* subsp. *katangense* Duv. = *C. psidioides*  
*rautanenii* Engl. & Diels = *C. hereroense*  
*schliebenii* Exell & Mildbr. = *C. illairii*  
*sennii* Chiov. = *C. exalatum*  
*singidense* Exell = *C. collinum*  
*smeathmannii* G. Don = *C. mucronatum*  
*splendens* Engl. = *C. molle*  
*stenanthum* Diels = *C. chionanthoides*  
*stenophyllum* R. E. Fr. = *C. platypetalum*  
*stevensonii* Exell = *C. elaeagnoides*  
*subvermicosum* Engl. & Diels = *C. adenogonium*  
*suluense* Engl. & Diels = *C. collinum*  
*taborense* Engl. = *C. collinum*  
*tenuifolium* Exell = *C. cuspidatum*  
*ternifolium* Engl. & Diels = *C. adenogonium*  
*tetraphyllum* Diels = *C. adenogonium*  
*transvaalense* Schinz = *C. hereroense*  
*trothae* Engl. & Diels = *C. celastroides*  
*truncatum* Welw. ex Laws. = *C. imberbe*  
*turbinatum* F. Hoffm. = *C. platypetalum*  
*undulatum* Engl. & Diels = *C. adenogonium*  
*usaramense* Engl. = *C. hereroense*  
*virgatum* Welw. ex Laws. = *C. platypetalum*  
*volkensii* sensu I.T.V., éd. 2: 89, 1952, non Engl. = *C. hereroense*  
*volkensii* Engl. = *C. hereroense*  
*zastrowii* Dinter = *C. platypetalum*

## CONOCARPUS / 2

HOWES, F. N. (1951). *Conocarpus lancifolius* Engl. — An interesting Somaliland tree. *Kew Bull.* 6: 323-324.

*Conocarpus erectus* L. — F.W.T.A. — *Icon.*: F.C.R.B., Combretaceae: 89, 1968.

*lancifolius* Engl. ex Engl. & Diels — E.P.A.

## GUIERA / 1

*Guiera senegalensis* J. F. Gmel. — F.W.T.A. — *Icon.*: F.W.T.A., éd. 2, 1: 276, 1954.

## LAGUNCULARIA / 1

*Laguncularia racemosa* (L.) Gaertn. f. — F.W.T.A. — *Icon.*: Aubréville, Fl. Forest. Côte d'Iv., éd. 2, 3: 65, 1959.

## LUMNITZERA / 1

*Lumnitzera racemosa* Willd. — F.T.E.A. — *Icon.*: F.T.E.A., Combretaceae: 94, 1973.

var. *racemosa*

## MEIOSTEMON / 1

*Meiostemon tetrandrus* (Exell) Exell & Stace — F.Z. — *Icon.*: l.c., 4: 161, 1978.

subsp. *tetrandrus*

subsp. *australis* Exell

## PTELEOPSIS / 10

GEERLING, C. (1984). The *Pteleopsis habeensis* woodlands of Yankari Game Reserve, Nigeria. *Biol. Conservat.* 30: 359-362.

VOLLESEN, K. (1981). *Pteleopsis apetala* sp. nov. (Combretaceae) and the delimitation of *Pteleopsis* and *Terminalia*. *Nord. J. Bot.* 1: 329-332.

*Pteleopsis anisoptera* (Laws.) Engl. & Diels — F.T.E.A. — *Icon.*: F.C.R.B., Combretaceae: 6, 1968.

*apetala* Voll., Nord. J. Bot., 1: 329, 1981 — *Icon.*: l.c.: 330.

*barbosae* Exell — F.Z.

*diptera* (Welw.) Engl. & Diels — F.C.R.B. — *Icon.*: F.C.R.B., Combretaceae: 6, 1968.

*habeensis* Aubrév. ex Keay — F.W.T.A. — *Icon.*: Aubrév., Fl. For. Soud.-Guin.: 140, 1950.

*hylodendron* Mildbr. — F.C.R.B. — *Icon.*: F.C.R.B., Combretaceae: 6, 1968 (fruit).

*myrtifolia* (Laws.) Engl. & Diels — *Icon.*: F.T.E.A., Combretaceae: 71, 1973.

*ptelepsoides* (Exell) Vollesen

bas.: *Terminalia ptelepsoides* Exell

*suberosa* Engl. & Diels — F.W.T.A. — *Icon.*: Aubrév., Fl. For. Soud.-Guin.: 140, 1950.

*tetraptera* Wickens — F.T.E.A. — *Icon.*: Kew Bull., 25: 185, 1971.

ESPÈCES MAL CONNUES:

*Pteleopsis kerstingii* Gilg ex Engl. — F.W.T.A.

*ledermannii* Engl. & Gilg — F.C.R.B.

## QUISQUALIS / 7

*Quisqualis exannulata* (O. Hoffm.) Exell — F.C.R.B.

*falcata* Welw. ex Hiern — F.C.R.B.

var. *falcata*

## QUISQUALIS FALCATA

var. *musseaendiflora* (Engl. & Diels) Liben

bas.: *Combretum musseaendiflorum* Engl. & Diels

*hensii* (Engl. & Diels) Exell — F.C.R.B.

*indica* L. — F.T.E.A. — Espèce très variable — *Icon.*: Berhaut, Fl. illustr. Sénégal, 2: 388, 1974.

*latialata* (Engl. ex Engl. & Diels) Exell — F.C.R.B. — *Icon.*: l.c., Combretaceae: 87, 1968.

*littorea* (Engl.) Exell — F.T.E.A. — *Icon.*: l.c., Combretaceae: 69, 1973.

*pellegriniana* (Exell) Exell — F.W.T.A., éd. 2.

## STREPHONEMA / 5

Le nombre de spécimens connus est extrêmement réduit; à rechercher et à étudier.

*Strephonema gillettii* De Wild. — F.C.R.B.

*mannii* Hook. f. — F.W.T.A., éd. 2.

*polybotryum* Mildbr.

*pseudo-cola* A. Chev. — F.W.T.A., éd. 2; Acta Bot. Neerland., 25: 481-493, 1976 — *Icon.*: Aubrév., Fl. Forest. Côte Iv., éd. 2, 3: 73, 1959.

*tessmannii* Mildbr.

var. *tessmannii*

var. *micranthum* Mildbr.

SONT MAL CONNUS:

*Strephonema* sp. n° 1 — F.C.R.B.

sp. n° 2 — F.C.R.B.

## TERMINALIA / 32

GILL, L. S. & J. E. ONUJA (1984). Tracheary characteristics of some Nigerian *Terminalia* species. *Feddes Repert.* 95: 355-358.

GRIFFITHS, M. E. (1959). A revision of the African species of *Terminalia*. *J. Linn. Soc. (London)* 55: 818-907.

LAMB, A. F. A. & O. O. NTIMA (1971). *Terminalia ivorensis* (Fast growing timber trees of the lowland tropics n° 5), Oxford C.F.I., 1 vol., 72 p.

*Terminalia albida* Scott Elliott — *Icon.*: Griffiths (1959): 887.

*avicennioides* Guill. & Perr. — *Icon.*: Griffiths (1959): 885.

*boivinii* Tul. — F.Z. — *Icon.*: Griffiths (1959): 825 sub nom. *fatraea*

*brachystemma* Welw. ex Hiern — *Icon.*: Griffiths (1959): 847.

subsp. *brachystemma*

subsp. *sessilifolia* (R. E. Fr.) Wickens

bas.: *C. sessilifolia* R. E. Fr.

*brevipes* Pamp. — *Icon.*: Griffiths (1959): 834.

*brownii* Fries — *Icon.*: Griffiths (1959): 894.

*erici-rosenii* R. E. Fries; Garcia de Orta, ser. Bot., 1 (1-2): 23, 1973 — *Icon.*: Griffiths (1959): 846.

*gazensis* Bak. f. — *Icon.*: Griffiths (1959): 892.

*gossweileri* Exell & Garcia, Bol. Soc. Brot., sér. 2, 36: 95, 1962.

*griffithsiana* Liben, Bull. Jard. Bot. Etat, Bruxelles, 35: 181 (1965) — *Icon.*: l.c.: 183, 1965.

*ivorensis* A. Chev. — *Icon.*: Griffiths (1959): 877.

*kaiserana* F. Hoffm. — *Icon.*: Griffiths (1959): 850.

*kilimandscharica* Engl. (in Griffiths excl. syn. *T. sambesiaca* et *T. aemula*)<sup>1</sup>

<sup>1</sup>Cités dans F.Z. sous *sambesiaca*.

## TERMINALIA

- laxiflora** Engl. & Diels — *Icon.*: Griffiths (1959): 869.  
**macroptera** Guill. & Perr. — *Icon.*: Griffiths (1959): 865.  
**menezesii** Mendes & Exell — *Icon.*: Garcia de Orta, sér. Bot., 1 (1-2), tab. 1 h.t. après p. 23, 1973.  
**mollis** Laws. — *Icon.*: Griffiths (1959): 872.  
**orbicularis** Engl. & Diels — *Icon.*: Griffiths (1959): 828.  
**parvula** Pamp. — *Icon.*: Griffiths (1959): 836.  
**phanerophlebia** Engl. & Diels — *Icon.*: Griffiths (1959): 901.  
**polycarpa** Engl. & Diels — *Icon.*: Griffiths (1959): 843.  
**prunioides** Laws. — *Icon.*: Griffiths (1959): 830.  
**randii** Bak. f. — *Icon.*: Griffiths (1959): 839.  
**sambesiaca** Engl. & Diels — F.Z.  
 syn.: *T. kilimandscharica* auct.: Griff. p.p.  
**schimperiana** Hochst. — Vollesen, Kew Bull., 41: 962, 1986 — *Icon.*: Griffiths (1959): 880.  
 syn.: *T. glaucescens* Planch. ex Benth.  
**scutifera** Planch. ex Laws. — *Icon.*: Griffiths (1959): 859.  
**sericea** Burch. ex DC. (1828); non Cambess. (1829) — *Icon.*: Griffiths (1959): 854.  
**spinosa** Engl. — *Icon.*: Griffiths (1959): 837.  
**stenostachya** Engl. & Diels — *Icon.*: Griffiths (1959): 889.  
**stuhmannii** Engl. — *Icon.*: Griffiths (1959): 841.  
**superba** Engl. & Diels; Groulez & Wood, Terminalia superba, Monographie, 1984 (Centre Technique Forestier Tropical, Nogent-sur-Marne et Commonwealth Forestry Institute, Oxford). — *Icon.*: Griffiths (1959): 861.  
**trichopoda** Diels — F.Z.

*Terminalia fatraea* auct. = **T. boivinii**  
*pteleopsoides* Exell = **Pteleopsis pteleopsoides**

## ESPÈCES MAL CONNUES:

- Terminalia mangela* De Wild. & Ledoux (= **T. stenostachya** Engl. & Diels)  
*robecchii* Chiov. (= ? **T. spinosa** Engl.)  
*somalensis* Engl. & Diels (= ? **T. brevipes** Pamp.)  
 sp. 3 — Griffiths (1959): 845.  
 sp. 4 — Griffiths (1959): 845.  
 sp. 5 — Griffiths (1959): 858.  
 sp. 6 — Griffiths (1959): 858.  
 sp. 7 — Griffiths (1959): 858.  
*verdickii* De Wild. & Ledoux (= **T. stenostachya** Engl. & Diels)

## SONT INTRODUITES, LES ESPÈCES SUIVANTES:

- Terminalia arjuna** (Roxb.) W. & A.  
**bellirica** (Gaertn.) Roxb.  
**catappa** L. — *Icon.*: Mém. Mus. Natl. Hist. Nat., n.s., Sér. B, Botanique, 20: 385, 1971.  
**chebula** Retz.  
**mantaly** H. Perr. — *Icon.*: Berhaut, Fl. illustr. Sénégal, 2: 412, 1968.

## HYBRIDES:

- Terminalia brachystemma** × **sericea** Exell — F.Z.  
 syn.: *T. silozensis* Gibbs  
 ? **gazensis** × **sambesiaca** — F.Z.  
**mollis** × **stenostachya** Exell — F.Z.  
**sericea** × **trichopoda** Exell — F.Z.

## RHIZOPHORACEAE

- AUBRÉVILLE, A. & F. PELLEGRIN (1936). Rhizophoracées nouvelles de la Côte d'Ivoire. *Bull. Soc. Bot. France* 83: 704-706.  
 BEHNKE, H.-D. (1988). Sieve-element plastids and systematic relationships of Rhizophoraceae, Anisophylleaceae, and allied groups. *Ann. Missouri Bot. Gard.* 75: 1387-1409.  
 DAHLGREN, R. M. T. (1988). Rhizophoraceae and Anisophylleaceae: summary statement, relationships. *Ann. Missouri Bot. Gard.* 75: 1259-1277.  
 JUNCOSA, A. M. (1988). Floral development and character evolution in Rhizophoraceae. In: LEINS, P. & al., réd., *Aspects of floral development*: 83-102. J. Cramer, Berlin & Stuttgart.  
 JUNCOSA, A. M. & P. B. TOMLINSON (1988). A historical and taxonomic synopsis of Rhizophoraceae and Anisophylleaceae. *Ann. Missouri Bot. Gard.* 75: 1278-1295.  
 JUNCOSA, A. M. & P. B. TOMLINSON (1988). Systematic comparison and some biological characteristics of Rhizophoraceae and Anisophylleaceae. *Ann. Missouri Bot. Gard.* 75: 1296-1318.  
 KEATING, R. C. & V. RANDRIANASOLO (1988). The contribution of leaf architecture and wood anatomy to classification of the Rhizophoraceae and Anisophylleaceae. *Ann. Missouri Bot. Gard.* 75: 1343-1368.  
 PELLEGRIN, F. (1953). Les Rhizophoracées de l'Afrique équatoriale française. *Not. Syst.* 14: 292-300.  
 TOBE, H. & P. H. RAVEN (1988). Seed morphology and anatomy of Rhizophoraceae, inter- and infrafamilial relationships. *Ann. Missouri Bot. Gard.* 75: 1319-1342.  
 VAN VLIET, G. (1976). Wood anatomy of the Rhizophoraceae. In: BAAS, P. & al., réd., *Wood structure in biological and technological research*: 20-75. Leiden Univ. Press, Leiden (Leiden Bot. Ser. 3).  
 VEZEY, E. L. & al. (1988). Morphology and phenetics of Rhizophoraceae pollen. *Ann. Missouri Bot. Gard.* 75: 1369-1386.

**Bruguiera**  
**Cassipourea**  
**Ceriops**  
*Dactylopetalum* = **Cassipourea**  
**Rhizophora**  
*Weihea* = **Cassipourea**

## BRUGUIERA / 1

- BREEN, C. & I. JONES (1969). Observations on the anatomy of foliar modes of young *Bruguiera gymnorhiza*. *J. South Afric. Bot.* 35: 211-218.  
 DING HOU (1957). A conspectus of the genus *Bruguiera* (Rhizophoraceae). *Nova Guinea* 8: 163-171.

**Bruguiera gymnorhiza** (L.) Lam. — F.T.E.A. — *Icon.*: l.c., Rhizophoraceae: 7, 1956.

## CASSIPOUREA / 36

syn.: *Weihea* Spreng.; *Dactylopetalum* Benth.

- ALSTON, A. H. G. (1925). Revision of the genus *Cassipourea*. *Kew Bull.* 1925: 241-276.  
 FLORET, J.-J. (1982). Deux *Cassipourea* nouveaux (Rhizophoraceae) des reliefs centraux de l'Afrique équatoriale. *Bull. Jard. Bot. Natl. Belgique* 52: 467-476.  
 FLORET, J.-J. (1988). *Cassipourea Aublet* (Rhizophoraceae-Macarisieae): organisation florale et divisions subgénériques. *Bull. Mus. Natl. Hist. Nat., Paris, Sér.* 4, 10, 1988, sect. B, *Adansonia* 1: 25-45.  
 JACQUES-FÉLIX, H. (1952). Les *Cassipourea* d'Afrique occidentale. *Rev. Bot. Appliq. Agr. Trop.* 32: 264-272.  
 LEWIS, J. (1955). Notes on *Cassipourea Aubl.* in Africa. *Kew Bull.* 1955: 143-159.

**Cassipourea acuminata** Liben, Bull. Jard. Bot. Natl. Belgique, 56: 139, 1986 — *Icon.*: l.c.: 141.

**adamauensis** Jac.-Fél. ex Pellegr. — *Icon.*: Not. Syst., 14: 297, 1953.

**adami** Jac.-Fél. — F.W.T.A., éd. 2 — *Icon.*: Rev. Bot. Appliq. Agr. Trop., 32: 267, 1952.

**barteri** (Hook. f.) N. E. Br. — F.W.T.A., éd. 2 — *Icon.*: Aubréville, Fl. Forest. Côte d'Ivoire, éd. 2, 3: 59, 1959.

syn.: *C. nodosa* Alston

**carringtoniana** Mendes — C.F.A.

**celastroides** Alston — F.T.E.A.

**congoensis** DC. — F.T.E.A. — *Icon.*: Aubréville, Fl. Forest. Côte d'Ivoire, éd. 2, 3: 59, 1959.



## CASSIPOUREA

- dinklagei** (Engl.) Alston — *Icon.*: Bull. Mus. Natl. Hist. Nat., Paris, sér. 4, 10, 1988, sect. B, Adansonia, n° 1: 35.
- eketensis** Bak. f. — F.W.T.A., éd. 2.
- euryoïdes** Alston — F.T.E.A.
- evrardii** Floret, Bull. Jard. Bot. Natl. Belgique, 57: 447, 1986 — *Icon.*: l.c.: 449.
- fanshawei** Torre & Gonç., Garcia de Orta, 3: 49, 1976.
- firestoneana** Hutch. & Dalz. — F.W.T.A., éd. 2 — *Icon.*: Rev. Bot. Appliq. Agr. Trop., 32: 271, 1952.
- gossweileri** Exell — C.F.A.
- gummiflua** Tul. — *Icon.*: Fl. Afr. Centr., Rhizoph.: 19, 1987.
- var. **mannii** (Hook. f. ex Oliv.) J. Lewis  
bas.: *Dactylopetalum mannii* Hook. f. ex Oliv.
- var. **verticillata** (N. E. Br.) J. Lewis  
bas.: *C. verticillata* N. E. Br.
- var. **ugandensis** (Stapf) J. Lewis  
bas.: *Dactylopetalum ugandense* Stapf
- hiotou** Aubrév. & Pellegr. — *Icon.*: Aubréville, Fl. Forest. Côte Ivoire, éd. 2, 3: 57, 1959.
- huillensis** (Engl.) Alston — C.F.A.
- kamerunensis** (Engl.) Alston
- leptoneura** Floret — *Icon.*: Bull. Jard. Bot. Natl. Belgique, 52: 473, 1982.
- lescotiana** J.-G. Adam — *Icon.*: Bull. I.F.A.N., 33 A: 497, 1971.
- le-testui** Pellegr.
- louisii** Liben, Bull. Jard. Bot. Natl. Belgique, 56: 140, 1986 — *Icon.*: l.c.: 143.  
syn.: *C. congensis* auct.: Troupin, Fl. Pl. Lign. Rwanda: 519, 1982; Fl. Rwanda, 2: 528, 1983, non R. Br. ex DC.; *C. gummiflua* Tul. var. *ugandensis* auct. l.c.; Fl. Rwanda, 2: 530, 1983 p.p. quoad specim. Runyinya 421.
- malosana** (Bak.) Alston — F.T.E.A. — *Icon.*: Adumbra-tio Fl. Aeth., Rhizophoraceae, Webbia, 28: 141, 1973.
- mildbraedii** (Engl.) Alston = ? *C. ruwensorensis*
- ndando** Léonard ex Floret — *Icon.*: Bull. Jard. Bot. Natl. Belgique, 52: 469, 1982.
- nialotou** Aubrév. & Pellegr. — F.W.T.A., éd. 2 — *Icon.*: Aubréville, Fl. Forest. Côte d'Ivoire, éd. 2, 3: 59, 1959; Bull. Soc. Bot. France, 83: 706, 1936.
- paludosa** Hutch. & Dalz. ex Jac.-Fél. — F.W.T.A., éd. 2 — *Icon.*: Rev. Bot. Appliq. Agr. Trop., 32: 269, 1952.
- plumosa** (O. Kuntze) Alston
- pumila** Floret, Bull. Mus. Natl. Hist. Nat., Paris, sér. 4, 10, 1988, sect. B, Adansonia, n° 1: 39 — *Icon.*: l.c.: 41.
- rotundifolia** (Engl.) Alston — F.T.E.A.
- ruwensorensis** (Engl.) Alston — F.T.E.A. — *Icon.*: Fl. Trop. East Afr., Rhizophoraceae: 13, 1956.
- schizocalyx** C. H. Wright
- sericea** (Engl.) Alston — *Icon.*: Engler & Drude, Veg. der Erde, 9, Pfl. Afr., 1 (2): 709, 1910.
- trichosticha** Alston — C.F.A.
- vilhenae** Cavaco — C.F.A.
- zenkeri** (Engl.) Alston — *Icon.*: Bull. Mus. Natl. Hist. Nat., Paris, sér. 4, 10, 1988, sect. B, Adansonia, n° 1: 37.

## ESPÈCES MAL CONNUES:

*Cassipourea* (subgen. *Weihea*) sp. A — F.W.T.A., éd. 2.

(subgen. *Weihea*) sp. B — F.W.T.A., éd. 2.

*Cassipourea glabra* Alston = *C. gummiflua* Tul. var. *mannii* *mossambicensis* (v. Brehm.) Alston = ? *C. malosana redslobii* Engl. = *C. gummiflua* Tul. var. *verticillata ugandensis* (Stapf) Engl. = *C. gummiflua* Tul. var. *ugandensis*

## CERIOPS / 1

*Cerriops tagal* (Perr.) C. B. Robinson — F.T.E.A. — *Icon.*: l.c., Rhizophoraceae: 4: 1956; Biotropica, 11: 262, 1979.

syn.: *C. mossambicensis* Klotzsch; *C. somalensis* Chiov.

## RHIZOPHORA / 4

ASSÉMIEN, P. (1969). Pollen fossile de Rhizophora à Bogué (basse vallée du Sénégal). *Pollen & Spores* 11: 73-81.

BRETELER, F. J. (1969). Las especies atlánticas de Rhizophora. *Inst. For. Lat.-Amer. Inv. Cap.* 30-31: 3-13 — The Atlantic species of Rhizophora. *Acta. Bot. Neerl.* 18: 434-441.

DING-HOU (1960). A review of the genus Rhizophora. *Blumea* 10: 625-634.

GILL, A. & P. TOMLINSON (1969, 1971). Studies on the growth of Red Mangrove (Rhizophora mangle) I. Habit and general morphology. *Biotropica* 1: 1-9 (1969); *Ibid.*, 3 (1): 63-77; *Ibid.*, 3 (2): 109-124.

JACQUES-FÉLIX, H. (1957). Les Rhizophora de la mangrove atlantique d'Afrique. *J. Agric. Trop. Bot. Appliq.* 4: 343-347.

KARSTEDT, P. & N. PARAMESWARAN (1976). Beitrag zur Anatomie und Systematik der atlantischen Rhizophora-Arten. *Bot. Jahrb. Syst.* 97: 317-338.

KEAY, R. W. J. (1953). Rhizophora in West Africa. *Kew Bull.* 1953: 121-127.

PITOT, A. (1958). Rhizophores et racines chez Rhizophora. *Bull. Inst. Fond. Afrique Noire* 20: 1103-1138.

SALVOZA, F. M. (1936). Rhizophora. *Natural Appl. Sci. Bull.* 5: 179-237 + 9 pl. h.t.

SAVORY, H. J. (1953). A note on the ecology of Rhizophora in Nigeria. *Kew Bull.* 8: 127-128.

*Rhizophora harrisonii* Leechman — F.W.T.A., éd. 2 — *Icon.*: l.c., 1 (1): 284, 1954.

**mangle** L. — F.W.T.A., éd. 2 — *Icon.*: l.c., 1 (1): 284, 1954; Engler & Drude, Veg. der Erde, 9, Pfl. Afr., 3 (2): 667, 1921.

**mucronata** Lam. — F.T.E.A. — *Icon.*: l.c., Rhizophoraceae: 3, 1956; Engler & Drude, Veg. der Erde, 9, Pfl. Afr., 3 (2): 668, 1921.

**racemosa** G. F. W. Mey. — F.W.T.A., éd. 2 — *Icon.*: l.c., 1 (1): 284, 1954; Ic. Pl. Afr. I.F.A.N., 2, n° 26, 1953; Fl. Afr. Centr., Rhizophor.: 13, 1987.

## ANISOPHYLLEACEAE

BEHNKE, H.-D. (1988). Vide **Rhizophoraceae**.

DAHLGREN, R. M. T. (1988). Vide **Rhizophoraceae**.

FLORET, J.-J. (1979). A propos du contenu seminal dans les genres Anisophyllea et Poga (Rhizophoracées-Anisophylloïdées). *Adansonia*, Sér. 2, 19: 109-115.

JUNCOSA, A. M. & P. B. TOMLINSON (1988). Vide **Rhizophoraceae** (deux articles).

KEATING, R. C. & V. RANDRIANASOLO (1988). Vide **Rhizophoraceae**.

TOBE, H. & P. H. RAVEN (1987). Systematic embryology of the Anisophylleaceae. *Ann. Missouri Bot. Gard.* 74: 1-26.

TOBE, H. & P. H. RAVEN (1988). Vide **Rhizophoraceae**.

Anisophyllea  
Anopyxis  
Comiphyton  
Poga

## ANISOPHYLLEA / 11

*Anisophyllea boehmii* Engl. — F.T.E.A.; F.A.C. — *Icon.*: l.c., Rhizophoraceae: 17, 1956.

syn.: *A. gossweileri* Engl. & v. Brehm.; *A. pomifera* Engl. & v. Brehm.; *A. exellii* Duvign. & Dewit

*buettneri* Engl. — *Icon.*: Engler & Drude, Veg. der Erde, 9, Pfl. Afr., 3 (2): 676, 1921.

*laurina* R. Br. ex Sabine — F.W.T.A., éd. 2 — *Icon.*: Aubréville, Fl. Forest. Soud.-Guin.: 143, 1950.

*mayumbensis* Exell — C.F.A.

*meniaudi* Aubrév. & Pellegr. — F.W.T.A. — *Icon.*: Bull. Soc. Bot. France, 83: 705, 1936; Aubréville, Fl. Forest. Côte Iv., éd. 2, 3: 53, 1959; Fl. Afr. Centr., Rhizoph.: 7, 1987.

*myriosticta* Floret, Bull. Mus. Natl., Hist. Nat., Paris, sér. 4, 8, 1986, sect. B, Adansonia, n° 4: 373, 1986 (1987) — *Icon.*: l.c.: 374.

*obtusifolia* Engl. & v. Brehm. — F.T.E.A. — *Icon.*: Engler & Drude, Veg. der Erde, 9, Pfl. Afr., 3 (2): 676, 1921.

*polyneura* Floret, Bull. Mus. Natl. Hist. Nat., Paris, sér. 4, 8, 1986, sect. B, Adansonia, n° 4: 377, 1986 (1987) — *Icon.*: l.c.: 379.

syn.: *A. laurina* auct.: Oliv., F.T.A., 2: 413, 1878 quoad spec. Mann, Sierra d. Crystal (Mann 1709); Pellegrin, Not. Syst., 14: 293, 1952 quoad spec. Klaine 343, 965, 527 (sic! pro Klaine 965 bis) non R. Br. ex Sabine; *A. sororia* auct.: Pellegrin, l.c.: 293, quoad specim. Le Testu 6078, non Pierre

*purpurascens* Hutch. & Dalz. — F.W.T.A., éd. 2.

*quangensis* Engl. ex Henriques — F.A.C.

syn.: *A. fruticulosa* Engl. & Gilg; *A. pochetii* Duvign. & Dewit

*sororia* Pierre — (identique à *A. mayumbensis* ?).

## ESPÈCES MAL CONNUES:

*Anisophyllea brachystyla* Engl. & v. Brehm. — F.W.T.A., éd. 2; Pellegrin, Not. Syst., 14: 293, 1953, le cite comme synonyme de *A. buettneri*.

*buchneri* Engl. & v. Brehm. — C.F.A.

*poggei* Engl. ex De Wild. & Th. Dur. est un nom. nud.

*setosa* Mildbr. — F.W.T.A., éd. 2.

sp. A — F.W.T.A., éd. 2.

sp. B — F.W.T.A., éd. 2.

## ANOPYXIS / 1

*Anopyxis klaineana* (Pierre) Engl. — F.W.T.A., éd. 2 — *Icon.*: Aubréville, Fl. Forest. Côte d'Iv., éd. 2, 3: 55, 1959; Fl. Afr. Centr., Rhizophor.: 11, 1987.

Pellegrin a distingué les vars. *pierrei* et *ealaensis* sans description latine.

## COMIPHYTON / 1

FLORET, J.-J. (1974). Comiphyton, genre nouveau gabonais. *Adansonia*, Sér. 2, 14: 499-506.

*Comiphyton gabonense* Floret, *Adansonia*, sér. 2, 14: 501, 1974; *ibidem*, 16: 39-49, 1976 — *Icon.*: l.c.: 500, 502, 1974; *ibidem*, 16: 43, 1976.

## POGA / 1

*Poga oleosa* Pierre — F.W.T.A., éd. 2 — *Icon.*: Engler & Drude, Veg. der Erde, 9, Pfl. Afr., 3 (2): 678, 1921.

HYPERICACEAE  
(Guttiferae)

SPIRLET, M. (1967). Etude taxonomique des épidermes foliaires des Hypericacées... du bassin du fleuve Congo. *Bull. Inst. Fond. Afrique Noire* 29: 5-91.

Calophyllum  
Endodesmia  
Harungana  
Hypericum  
Psorospermum  
Vismia

## CALOPHYLLUM / 1

*Calophyllum inophyllum* L. — F.Z. — *Icon.*: l.c., 1(2): 393, 1961.

## ENDODESMIA / 1

*Endodesmia calophylloides* Benth. — F.C.R.B. — *Icon.*: l.c., Guttiferae: 43, 1970.

## HARUNGANA / 2

FISEL, J. & al. (1966). Haronga madagascariensis Chois. Botanik, Pharmakognosie, Chemie und therapeutische Anwendung. *Deutsch. Apoth. Zeit. (Stuttgart & Berlin)* 106/30: 1053-1060.

*Harungana madagascariensis* Lam. ex Poir. — F.C.R.B. — *Icon.*: F.Z., 1 (2): 391, 1961.

*montana* Spirlet emend. Bamps — F.C.R.B.

## HYPERICUM / 19

BAMPS, P. (1971). Notes sur les Guttiferae d'Afrique tropicale. *Bull. Jard. Bot. Natl. Belgique* 41 (voir: 433-444).

HAGEMANN, I. (1989). Wuchsformen einiger Hypericum-Arten, ein Beitrag zur morphologischen und zum ökologischen Anliegen der Wuchsformen-Forschung. *Flora* 183: 225-309.

ROBSON, N. (1958). The genus Hypericum in Africa south of the Sahara, Madagascar and the Mascarenes. *Kew Bull.* 1957: 433-446.

ROBSON, N. (1972). Evolutionary recall in Hypericum. *Trans. Proc. Bot. Soc. Edinburgh* 41: 365-383.

ROBSON, N. (1973). Hypericum sect. Brathys in Africa and Madagascar. *Garcia de Orta, Bot.* 1: 83-90.

ROBSON, N. (1977). Studies in the genus Hypericum L. (Guttiferae). I. Infrageneric classification. *Bull. Brit. Museum* 5-6: 291-355.

ROBSON, N. (1979). Parallel evolution in African and Mascarene Hypericum. *Kew Bull.* 33: 571-584.

ROBSON, N. (1981). Studies in the genus Hypericum L. (Guttiferae), 2, Characters of the genus. *Bull. Brit. Mus. (Nat. Hist.) Bot.* 8: 55-226.

ROBSON, N. (1985). Studies in the genus Hypericum L. (Guttiferae), 3. Sections 1. Campyloporus to 6a Umbraculoideus. *Bull. Brit. Mus. (Nat. Hist.) Bot.* 12: 163-325.

ROBSON, N. (1990). Studies in the genus Hypericum L. (Guttiferae) 8. Sections 29. Brathys (part 2) and 30. Trigynobrathys. *Bull. Brit. Mus. (Nat. Hist.) Bot. Ser.* 20: 1-151.

RODRIGUEZ, C. (1973). Distribution géographique du genre Hypericum sect. Brathys s.sect. Spachium. *Compt. Rend. Soc. Biogéogr.* 425-433: 87-96.

*Hypericum abilianum* Robson, *Bol. Soc. Brot.*, sér. 2 A, 53: 114, 1980 — *Icon.*: l.c.: fig. 2 h.t.

*aethiopicum* Thunb. — F.Z. — *Icon.*: l.c. 1 (2): 384, 1961.

subsp. *aethiopicum*

subsp. *sonderi* (Bredell) N. Robson — *Icon.*: Fl. Pl. Southern Afr., 22: 18, 1976.

bas.: *H. sonderi* Bredell

*annulatum* Moris — A.F.A. — *Icon.*: l.c., Hypericaceae, *Webbia*, 22: 275, 1967; Fl. Trop. East Afr., Hyperic.: 8, 1953.

syn.: *H. fromontanum* Bull.

## HYPERICUM

**bequaertii** De Wild. — F.C.R.B., Bamps, Bull. Jard. Bot. Natl. Belgique, 41: 441, 1971 — *Icon.*: Fl. Congo, Rwanda Bur., Guttiferae: 11, 1970.

**conjungens** Robson — F.C.R.B.; Bamps, Bull. Jard. Bot. Natl. Belgique, 41: 436, 1971 — *Icon.*: Ann. Naturhist. Mus. Wien, 74: tab. 1 (photo) face p. 456, 1970 (1971).

syn.: *H. milne-redheadii* Gilli; *H. conjunctum* N. Robson, 1958, non Kimura, 1938; *H. sp. A.* sensu Milne-Redh., Fl. Trop. East Afr., Hyp.: 12, 1953 et sp. *B.*

**globuliferum** Keller

syn.: *H. perrieri* Robson

**gnidiifolium** A. Rich.; Robson, Kew Bull., 33: 582, 1979 — A.F.A. — *Icon.*: l.c., Hypericaceae, Webbia, 22: 253, 1967.

syn.: *H. roeperanum* Schimp. ex A. Rich. subsp. *gnidiifolium* (A. Rich.) Moggi & Pisacchi

**humbertii** Staner — F.C.R.B.; Bamps, Bull. Jard. Bot. Natl. Belgique, 41: 436, 1971 — *Icon.*: Robson: 145, 1990.

syn.: *H. stolzii* auct.: Milne-Redh., Kew Bull., 3: 455, 1948, p.p. quoad syn. *H. humbertii*.

**kiboense** Oliv. — F.T.E.A.

**lalandii**<sup>1</sup> Choisy in DC. — F.C.R.B.

syn.: *H. pauciflorum* Kunth subsp. *involutum* (Labill.) Rodr. — Jim., Mem. Soc. Ci. Nat. La Salle, 33: 105 (1973), p.p. quoad syn. et spec. Afric. Madag.

**oligandrum** Milne-Redh. — F.C.R.B.; Bamps, Bull. Jard. Bot. Natl. Belgique, 41: 435, 1971 — *Icon.*: Robson: 145, 1990.

**peplidifolium** A. Rich. — F.C.R.B.; Bamps, Bull. Jard. Bot. Natl. Belgique, 41: 433, 1971 — *Icon.*: Adumbratio Florae Aethiopiae, Hypericaceae, Webbia, 22: 265, 1967.

**quartinianum** A. Rich. — F.C.R.B.; Bamps, Bull. Jard. Bot. Natl. Belgique, 41: 443, 1971 — *Icon.*: Adumbratio Florae Aethiopiae, Hypericaceae, Webbia, 22: 255, 1967.

**revolutum** Vahl — F.C.R.B.; Bamps, Bull. Jard. Bot. Natl. Belgique, 41: 438, 1971; Hagemann, Flora, 183: 228, 1989 — *Icon.*: Adumbratio Florae Aethiopiae, Hypericaceae, Webbia, 22: 239, 1967.

subsp. **revolutum**

syn.: *H. leucoptychodes* Steud. ex A. Rich.; *H. lanceolatum* auct. non Lam.: Keay in Hutch. & Dalz., Fl. West Trop. Afr., éd. 2, 1 (1): 287, 1954; *H. lanuriense* De Wild.

subsp. **keniense** (Schweinf.) Robson; Bamps, Bull. Jard. Bot. Natl. Belgique, 41: 440, 1971.

bas.: *H. keniense* Schweinf.

syn.: *H. ruwenzoriense* De Wild.

**roeperanum** Schimp. ex A. Rich. — F.C.R.B.; Bamps, Bull. Jard. Bot. Natl. Belgique, 41: 441, 1971 — *Icon.*: Adumbratio Florae Aethiopiae, Hypericaceae, Webbia, 22: 248, 251, 1967 (incl. var. *roeperanum* (syn.: *H. riparium* A. Chev.) et var. *schimperii* (Hochst. ex A. Rich.) Moggi & Pisacchi)

**scioanum** Chiov. — F.C.R.B., Bamps, Bull. Jard. Bot. Natl. Belgique, 41: 437, 1971 — *Icon.*: F.T.E.A., Hypericaceae: 11, 1953; Robson: 145, 1990.

syn.: *H. afropalustre* Lebrun

## HYPERICUM

**somaliense** N. Robson — A.F.A. — *Icon.*: Adumbratio Florae Aethiopiae, Hypericaceae, Webbia, 22: 279, 1967.

**synstylum** N. Robson — A.F.A. — *Icon.*: Adumbratio Florae Aethiopiae, Hypericaceae, Webbia, 22: 261, 1967.

**wilmsii** R. Keller — F.Z.

*Hypericum keniense* Schweinf. = *H. revolutum* subsp. **keniense**  
*lanceolatum* auct. non Lam. = *H. revolutum* subsp. **revolutum**

*leucoptychodes* = *H. revolutum* subsp. **revolutum**

SONT MAL CONNUS:

*Hypericum* sp. — F.W.T.A., éd. 2.

sp. A — F.T.E.A.

sp. B — F.T.E.A.

sp. C — F.T.E.A.

## PSOROSPERMUM / 15

BAMPS, P. (1966). Notes sur les Guttiferae d'Afrique tropicale. *Bull. Jard. Bot. Etat, Bruxelles* 36 (vide: 440-453).

Ce genre comprend deux sous-genres en Afrique; le premier compte deux espèces mais le second 68. "Fixer les limites exactes des espèces susceptibles d'être retenues est devenu un problème particulièrement malaisé"... ainsi que l'écrit Bamps. On peut penser qu'il existe ± 25 bonnes espèces en Afrique tropicale. Parmi celles-ci citons, d'après les flores récentes:

**Psorospermum alternifolium** Hook. f. — F.W.T.A., éd. 2.

**aurantiacum** Engl. — F.W.T.A., éd. 2.

**baumii** Engl. — F.Z.

**corymbiferum** Hochr. — F.W.T.A., éd. 2 — *Icon.*: Berhaut, Fl. illustr. Sénégal, 4: 100, 1975.

var. **corymbiferum**

var. **doeringii** (Engl.) Keay & Milne-Redh.

bas.: *P. ledermannii* Engl. var. *doeringii* Engl.

syn.: *P. corymbiferum* var. *kerstingii* (Engl.) Keay & Milne-Redh. nom. illegit.

**densipunctatum** Engl. — F.W.T.A., éd. 2.

**febrifugum** Spach — F.Z. — *Icon.*: l.c., 1 (2): 388, 1961.

**glaberrimum** Hochr. — F.W.T.A., éd. 2 — *Icon.*: Berhaut, Fl. illustr. Sénégal, 4: 104, 1975.

**hundertii** Exell ex Mendonça — C.F.A.

**lanatum** Hochr. — F.W.T.A., éd. 2.

**laurifolium** (Pellegr.) Bamps, inédit.

bas.: ?

**mechowii** Engl. — F.C.R.B.

**membranaceum** C. H. Wright; Bamps, Bull. Jard. Bot. Natl. Belgique, 39: 347, 1969.

**senegalense** Spach — F.W.T.A., éd. 2 — *Icon.*: Lely, Useful Trees N. Nigeria: 95, 1925.

**staudtii** Engl. — F.C.R.B.; Bamps, Bull. Jard. Bot. Natl. Belgique, 39: 347, 1969 — *Icon.*: Fl. Congo Rwanda Burundi, Guttiferae: 19, 1970.

**tenuifolium** Hook. f. — F.C.R.B. — *Icon.*: F.W.T.A., éd. 2, 1 (1): 289, 1954.

<sup>1</sup>N'existe pas en Asie où il s'agit de l'*H. gramineum* Forst. (vide Robson, *Blumea*, 20: 267, 1973).

## VISMIA / 7

- BAMPS, P. (1966). Notes sur les Guttiferae d'Afrique tropicale. *Bull. Jard. Bot. Etat, Bruxelles* 36 (vide: 425-440).
- BAMPS, P. (1969). Notes sur les Guttiferae d'Afrique tropicale. *Bull. Jard. Bot. Natl. Belgique* 39 (vide: 345-347).
- MENDES, E. (1969). Notícia acerca do género *Vismia* em Moçambique. *Bol. Soc. Brot., Sér. 2 A*, 43: 333-336.

*Vismia affinis* Oliv. — *Icon.*: Engler & Drude, *Veg. der Erde*, 9, Pfl. Afr., 1 (2): 720, 1910.

*guineensis* (L.) Choisy — *Icon.*: Berhaut, *Fl. illustr. Sénégal*, 4: 106, 1975.

*laurentii* De Wild.

*orientalis* Engl.

*pauciflora* Milne-Redh.

*rubescens* Oliv.

*torrei* Mendes — *Icon.*: *Bol. Soc. Brot.*, 43: pl. I h.t. (photo), 1969.

## CLUSIACEAE

- BAMPS, P. (1971). Phytogéographie des Guttifères en Afrique intertropicale. *Mitt. Bot. Staatssamml. München* 10: 205-206.
- PRAKASH, V. (1975). Phytogeographic evolution of Guttiferae and its bearing on the past climate. *Paleobotanist* 22: 63-75 (1973).
- SEETHARAM, Y. N. (1985). Clusiaceae, palynology and systematics. *Trav. Sect. Sci. Techn. Inst. Franç. Pondichéry* 21.
- SPIRLET, M. (1967). Etude taxonomique des épidermes foliaires des Hypéricacées et des Guttiféracées du bassin du fleuve Congo. *Bull. Inst. Fond. Afrique Noire* 29: 5-91.

Allanblackia  
Garcinia  
Lebrunia  
Mammea  
Pentadesma  
Symphonia

*Xanthochymus* = *Garcinia*

## ALLANBLACKIA / 9

- BAMPS, P. (1969). Notes sur les Guttiferae d'Afrique tropicale. *Bull. Jard. Bot. Natl. Belgique* 39: 347-357.

*Allanblackia floribunda* Oliv. — *Icon.*: F.W.T.A., éd. 2, 1: 292, 1954.

*gabonensis* (Pellegr.) Bamps

bas.: *A. floribunda* Oliv. var. *gabonensis* Pellegr.; *A. sp.* Keay in Hutch. & Dalz., *Fl. West Trop. Afr.*, éd. 2, 1: 291, 1954.

*kimbiliensis* Spirlet — *Icon.*: Spirlet, *Guttiferae*: pl. V face p. 88, 1966.

*kisonghi* Vermoesen

syn.: *A. monticola* auct.: Spirlet, *Guttif.*, *Contr. Fl. Congo*: 87, 1966.

*marieni* Staner — *Icon.*: Bamps (1969): 355.

*parviflora* A. Chev. — *Icon.*: Aubréville, *Fl. Forest. Côte Iv.*, éd. 1, 2: tab. 240, 1936.

syn.: *A. floribunda* auct.: Keay in Hutch. & Dalz., *Fl. West Trop. Afr.*, éd. 2, 1: 291, 1954, p.p.

*stanerana* Exell & Mendonça — C.F.A.

*stuhlmannii* (Engl.) Engl. — *Icon.*: *Fl. Trop. East Afr.*, *Guttiferae*: 9, 1978.

*ulugurensis* Engl.

ESPÈCE MAL CONNUE:

*Allanblackia monticola* Mildbr. ex Engl. nom. non validum.

## GARCINIA / 29

- BAMPS, P. (1969). Notes sur les Guttiferae d'Afrique tropicale. *Bull. Jard. Bot. Natl. Belgique* 39: (vide: 357-372).
- BAMPS, P. (1970). Notes sur les Guttiferae d'Afrique tropicale. *Bull. Jard. Bot. Natl. Belgique* 40: (vide: 281-289).

*Garcinia acutifolia* Robson — F.Z. — *Icon.*: *Bol. Soc. Brot.*, sér. 2, 34: 1960.

*afzelii* Engl. — *Icon.*: Aubréville, *Fl. Forest. Côte d'Ivoire*, éd. 2: 337, 1959.

*bifasciculata* Robs.

*brevipedicellata* (Bak. f.) Hutch. & Dalz. — F.W.T.A., éd. 2.

*buchananii* Bak. — F.C.R.B.

syn.: *Garcinia sp.* Spirlet, *Guttif.*, *Contr. Fl. Congo*: 83, 1966; *G. huillensis* auct.: Spirlet, l.c.: 70, 1966 quoad spec. Delevoy 200, Robson, *Fl. Zamb.*, 1: 402, 1961, p.p. non Welw. ex Oliv.

*buchneri* Engl. — F.C.R.B.

syn.: *G. edulis* Exell

*chromocarpa* Engl. — F.C.R.B. — *Icon.*: Spirlet, *Guttif.*, *Contr. Fl. Congo*: 81, 1966 sub nom. *G. parva*.

syn.: *G. echirensis* Pellegr., *Bull. Soc. Bot. France*, 106: 225, 1959, gallice; *Not. Syst.*, 16: 150, 1960; *G. parva* Spirlet, *Bull. Jard. Bot. Etat, Bruxelles*, 29: 326, 1959; *Guttif.*, *Contr. Fl. Congo*: 79, tab. 4, 1966; *G. quadrifaria* auct.: Pellegr., *Bull. Soc. Bot. France*, 106: 224, 1959, quoad Zenker 1322, 2490.

*densivenia* Engl. — *Icon.*: *Engl. Bot. Jahrb.*, 40: 564, 1908.

*elliottii* Engl. — F.W.T.A., éd. 2.

*epunctata* Stapf — F.C.R.B. — *Icon.*: *Engl. Bot. Jahrb.*, 40: 564, 1908 (sub nom. *G. mimfriensis*).

syn.: *G. cereoflava* Engl.; *G. nyangensis* Pellegr.; *G. kuluensis* Spirlet; *G. obscura* Spirlet; *G. afzelii* auct.: Keay in Hutch. & Dalz., *Fl. West Trop. Afr.*, éd. 2, 1: 295, 1954, non Engl.

*gnetoides* Hutch. & Dalz. — F.W.T.A., éd. 2 — *Icon.*: Aubréville, *Fl. Forest. Côte Iv.*, éd. 2, 2: 335, 1959.

*granulata* Hutch. & Dalz.<sup>1</sup> — F.W.T.A., éd. 2.

*huillensis* Welw. ex Oliv. — F.C.R.B.

syn.: *G. gossweileri* Engl.

*kingaensis* Engl. — Bamps, *Bull. Jard. Bot. Natl. Belgique*, 39: 371, 1969. — Vide *ibid.*, 60: 78, 1990.

syn.: *C. mlanjiensis* Dunkley

*kola* Heckel — F.C.R.B. — *Icon.*: Aubréville, *Fl. Forest. Côte d'Iv.*, éd. 2, 2: 335, 1959.

syn.: *C. akawensis* Spirlet; *G. bergheana* Spirlet

*letestui* Pellegr. — Bamps, *Bull. Jard. Bot. Natl. Belgique*, 40: 284, 1970 — *Icon.*: *Mém. Soc. Linn. Normandie*, 26: tab. 7 h.t., 1924.

*livingstonei* T. Anders. — Bamps, *Bull. Jard. Bot. Natl. Belgique*, 39: 358, 1969 — *Icon.*: Berhaut, *Fl. illustr. Sénégal*, 4: 82, 1975.

syn.: *G. angolensis* Vesque

*lucida* Vesque — Bamps, *Bull. Jard. Bot. Natl. Belgique*, 40: 284, 1970.

*lujae* De Wild. — F.C.R.B.

*mannii* Oliv. — F.W.T.A., éd. 2 — *Icon.*: Heitz, *La forêt du Gabon*: 59, 1943.

<sup>1</sup>Peut-être synonyme de *G. gnetoides*.

## GARCINIA

**ovalifolia** Oliv. — F.C.R.B. — *Icon.*: Berhaut, Fl. illustr. Sénégal, 4: 86, 1975.

syn.: *G. pynaertii* De Wild.; *G. claessensii* De Wild.

**pachyclada** N. Robson — F.C.R.B.

**preussii** Engl. — Bamps, Bull. Jard. Bot. Natl. Belgique, 40: 289, 1970.

syn.: *G. ngouniensis* Pellegr.; *G. epunctata* auct.: Bamps, Bull. Jard. Bot. Natl. Belgique, 39: 364, 1969 quoad Zenker 4422, non Stapf

**punctata** Oliv. — F.C.R.B. — *Icon.*: l.c.: 65, 1970.

**robsoniana** Bamps — F.C.R.B. — *Icon.*: l.c.: 57, 1970.

syn.: *Garcinia* sp. A, Fl. Zambes., 1: 404, 1961; *G. livingstonei* auct.: Spirlet, Guttif., Contr. Fl. Congo: 62, 1966, non T. Anders.

**semsei** Verdc., Kew Bull., 31: 262, 1976 — *Icon.*: l.c.: 261.

**smeathmannii** (Planch. & Triana) Oliv. — F.C.R.B. — *Icon.*: Flora Zambesiaca, 1 (2): 399, 1961.

syn.: *G. polyantha* Oliv.; *G. seretii* De Wild. incl. var. *intermedia* De Wild.; *G. neolivingstonei* Spirlet; *G. smeathmannii* (Planch. & Triana) Oliv. var. *exigua* Spirlet et var. *orientalis* Spirlet

**staudtii** Engl. — F.W.T.A., éd. 2 — *Icon.*: Engler & Drude, Veg. der Erde, 9, Pfl. Afr., 1 (2): 705, 1910.

**volkensii** Engl. — F.C.R.B.

syn.: *G. michelsonii* Spirlet; *G. bullata* Stauer

## ESPÈCE À EXCLURE:

*Garcinia sciura* Spirlet = *Acokanthera oppositifolia* (Apocynaceae), Kew Bull., 37: 55, 1982.

## ESPÈCES MAL CONNUES:

*Garcinia conrauana* Engl. — F.W.T.A., éd. 2.

*laurifolia* Hutch. & Dalz. — F.W.T.A., éd. 2.

sp. A — F.Z. — Vide Bull. Jard. Bot. Natl. Belg., 60: 78, 1990.

*Garcinia polyantha* Oliv. = *G. smeathmannii*

*wentzeliana* Engl. = *Salacia* (Hippocrateaceae)

## ESPÈCES CULTIVÉES:

*Garcinia ferrea* Pierre — *Icon.*: vide Index Lond.

**hanburyi** Hook. f. (produit la gomme-gutte) — *Icon.*: vide Index Lond.

**indica** DC. — Kokum — *Icon.*: vide Index Lond.

**mangostana** L. — Mangoustan; Mangosteen — *Icon.*: vide Index Lond.

**xanthochymus** Hook. f. (*Xanthochymus pictorius* Roxb., non *G. pictoria* Roxb.) — *Icon.*: vide Index Lond.

## LEBRUNIA / 1

MICHELSON, A. (1957). *Lebrunia bushaie* Staner. *Comité Natl. du Kivu, Etudes forestières, N.S.*, 8, 1 fasc., 43 p.

**Lebrunia bushaie** Staner — *Icon.*: Fl. Congo, Rwanda et Burundi, Guttif.: 41, 1970.

## MAMMEA / 2

**Mammea africana** Sab. — *Icon.*: Aubréville, Fl. forest. Côte Iv., éd. 2, 2: 331, 1959; Fl. Congo, Rwanda et Burundi, Guttiferae: 51, 1970.

syn.: *Pentadesma parviflora* Exell

**usambarensis** Verdc., Kew Bull., 31: 259, 1976 — *Icon.*: l.c.: 260.

syn.: *M. africana* auct.: Bamps, Bull. Jard. Bot. Natl. Belgique, 41: 427, 1971, non Sab.

## EST CULTIVÉ:

**Mammea americana** L. — Abricot de Saint-Domingue, Abricot des Antilles, Mamey apple.

## INTRODUIT?:

**Mammea odorata** (Raf.) Kosterm. — F.T.E.A., Guttiferae.

## PENTADESMA / 4

MEER, P. P. C. VAN (1965). *Primitiae Africanae VI — A revision of the genus Pentadesma Sab. (Guttiferae)*. *Bull. Jard. Bot. Etat, Bruxelles* 35: 411-433.

**Pentadesma butyracea** Sab. — *Icon.*: l.c.: 417, 429.

syn.: *P. butyracea* Sab.; Keay in Hutch. & Dalz., Fl. West Trop. Afr., éd. 2, 1: 291, 1954, excl. syn. *P. grandifolia*; *P. leptonema* Pierre

**grandifolia** Bak. f. — *Icon.*: l.c.: 425.

syn.: *P. grandifolia* Bak. f.; van Meer, l.c.: 424, 1965, excl. syn. *P. reyndersii* Spirlet; *P. butyracea* auct. non Sab.; Keay in Hutch. & Dalz., Fl. West Trop. Afr., éd. 2, 1: 291, 1954 quoad syn. *P. grandifolia*.

**lebrunii** Staner — *Icon.*: l.c.: 429.

**reyndersii** Spirlet emend. Bamps, Bull. Jard. Bot. Etat, Bruxelles, 36: 456, 1966 — *Icon.*: l.c.: 457.

syn.: *P. grandifolia* auct.: van Meer, l.c.: 424, 1965 p.p. quoad Reynders 45, 219, 312, non Bak. f.

## ESPÈCES MAL CONNUES:

*Pentadesma ? maritima* Pierre  
*devredii* Spirlet

## ESPÈCE EXCLUE:

*Pentadesma parviflora* Exell = **Mammea africana**

## SYMPHONIA / 1

MÄGDEFRAU, K. & A. WUTZ (1962). Die Pneumatophoren von Symphonia. *Veröff. Geobot. Inst. Rübél* 37: 183-187.

**Symphonia globulifera** L. f. — F.W.T.A., éd. 2 — *Icon.*: Aubréville, Fl. Fores. Côte Iv., éd. 2, 2: 329, 1959; Fl. Congo, Rwanda, Burundi, Guttiferae: 37, 1970.

THEACEAE  
(*Ternstroemiaceae*)

BOUTIQUE, R. & G. TROUPIN (1950). Theaceae famille nouvelle pour la flore du Congo Belge. *Bull. Jard. Bot. Etat, Bruxelles* 20: 63-66.

*Adinandra* = **Melchiora**  
*Adinandrella* = **Ternstroemia**  
*Balthasaria* = **Melchiora**

[Camellia]  
Ficalhoa  
Melchiora  
Ternstroemia

## [CAMELLIA]

- Camellia japonica* L. — *Icon.*: vide Index Lond.  
*sasanqua* Thunb. — Cultivé. — *Icon.*: vide Index Lond.  
*sinensis* (L.) Kuntze — Le thé — Cultivé en Afrique tropicale.

FICALHOA<sup>1</sup> / 1

- ROBSON, N. K. B. (1962). The taxonomic position of "Ficalhoa laurifolia" Hiern. *Compt. Rend. IV<sup>e</sup> Réunion AETFAT, Lisbonne et Coimbra* (1960): 299-308.

- Ficalhoa laurifolia* Hiern — *Icon.*: F.T.E.A., Theaceae: 7, 1962.

## MELCHIORA / 2

- KOBUSKI, C. E. (1956). Studies in the Theaceae, XXVIII. Melchiora, a new genus in Africa. *J. Arnold Arb.* 37: 153-158.

- KOBUSKI, C. E. (1957). Studies in the Theaceae, XXIX. Further studies in the genus Melchiora. *J. Arnold Arb.* 38: 199-204.

- LÉONARD, A. (1960). Théacée nouvelle pour le Congo. *Bull. Jard. Bot. Etat, Bruxelles* 30: 411-412.

- Melchiora mannii* (Oliv.) Kobuski — *Icon.*: J. Arn. Arb., 38: pl. I h.t., 1957 (photo).

bas.: *Adinandra mannii* Oliv.

syn.: *Balthasaria mannii* (Oliv.) Verdc.

- schliebenii* (Melchior) Kobuski — *Icon.*: F.T.E.A., Theaceae: 5, 1962.

bas.: *Adinandra schliebenii* Melchior

var. *schliebenii*

var. *intermedia* (Boutique & Troupin) Kobuski

bas.: *Adinandra intermedia* Boutique & Troupin

syn.: *A. schliebenii* Melchior var. *intermedia* (Boutique & Troupin) Verdc.; *Melchiora intermedia* (Boutique & Troupin) Kobuski; *Balthasaria schliebenii* (Melchior) Verdc. var. *intermedia* (Boutique & Troupin) Verdc.

var. *greenwayi* (Verdc.) Kobuski

bas.: *Adinandra greenwayii* Verdc.

syn.: *A. schliebenii* Melchior var. *greenwayi* (Verdc.) Verdc.

var. *glabra* (Verdc.) Kobuski

bas.: *A. schliebenii* Melchior var. *glabra* Verdc.

## TERNSTROEMIA / 2

- HEPPER, F. N. (1968). The occurrence of Ternstroemia (Theaceae) in West Africa. *Kew Bull.* 21: 429-431.

- LETOUZEY, R. (1977). Présence de Ternstroemia polypetala Melchior (Théacées) dans les montagnes camerounaises. *Adansonia*, Sér. 2, 17: 5-10.

- Ternstroemia africana* Melchior — *Icon.*: Kew Bull., 21: 430, 1968.

syn.: *Adinandrella congolense* Exell

- polypetala* Melchior — Bull. Jard. Bot. Natl. Belg., 60: 84, 1990 — *Icon.*: F.T.E.A., Theaceae: 2, 1962.

## SCYTOPETALACEAE

- DEHAY, C. (1956). Caractères de la feuille chez les Scytopétalacées. *Bull. Soc. Bot. Nord France* 8: 76-81.

- LETOUZEY, R. (1961). Notes sur les Scytopétalacées (Révision des Scytopétalacées de l'herbier de Paris). *Adansonia*, Sér. 2, 1: 106-142.

Brazzeia  
Egassea = Oubanguia  
Erythropyxis = Brazzeia  
Oubanguia  
Pierrina  
Rhaptopetalum  
Scytopetalum

GENRE DOUTEUX:  
*Pseudobrazzeia* = *Brazzeia* ?

## BRAZZEIA / 3

- Brazzeia congoensis* Baill. — F.C.R.B. — *Icon.*: *Adansonia*, sér. 2, 1: 130, 1961.

- longipedicellata* Verdc. — F.T.E.A. — *Icon.*: l.c., Scytopetalaceae: 2, 1968.

- soyauxii* (Oliv.) Van Tiegh. — F.C.R.B.; Verdcourt, Garcia Orta, sér. Bot., 7: 9, 1985 — *Icon.*: *Adansonia*, sér. 2, 1: 118, 1961.

var. *soyauxii* — *Icon.*: Flore Cameroun, 20: 149, 1978.

var. *acuminata* (Van Tiegh.) Let. — *Icon.*: Flore Cameroun, 20: 149, 1978.

bas.: *B. acuminata* Van Tiegh.

## OUBANGUIA / 3

- Oubanguia africana* Baill. — F.C.R.B. — *Icon.*: l.c., 10: 329, 1963; *Adansonia*, sér. 2, 1: 110, 1961; incl. var. *denticulata* (Van Tiegh.) Let. (bas.: *O. denticulata* Van Tiegh.)

*alata* Bak. f. — *Icon.*: Hutch. & Dalz., Fl. West Trop. Afr., éd. 1, 1: 238, 1927; Flore Cameroun, 20: 157, 1978.

*laurifolia* (Pierre) Van Tiegh. — *Icon.*: Hutchinson, Fossil. Fl. Pl., 1, Dicot.: 191, 1926.

syn.: *O. klainei* Van Tiegh.

SONT MAL CONNUS:

- Oubanguia duchesnei* (Engl.) Van Tiegh. — F.C.R.B.; Letouzey, *Adansonia*, sér. 2, 1: 113, 1961.

*ledermannii* Engl. = ? *O. laurifolia*

## PIERRINA / 1

- Pierrina zenkeri* Engler — *Icon.*: Fl. Cameroun, 20: 163, 1978.

syn.: *P. longifolia* Engl.

## RHAPTOPETALUM / 10

- GERMAIN, R. (1962). Les Rhaptopetalum congolais (Scytopetalaceae). *Bull. Jard. Bot. Etat, Bruxelles* 32: 489-491.

- LETOUZEY, R. (1977). Nouvelles espèces de Rhaptopetalum Oliv. (Scytopétalacées) du Cameroun et du Gabon. *Adansonia*, sér. 2, 17: 129-138.

- MANGENOT, G. (1957). Sur trois espèces nouvelles des forêts denses de la Côte d'Ivoire. *Bull. Inst. Franç. Afrique Noire* 19 (vide: 361-364).

<sup>1</sup>D'abord placé dans les Ericaceae.

**Rhaptopetalum beguei** Mangenot — *Icon.*: Bull. I.F.A.N., 19: 363, 1957.

syn.: ? *Rhaptopetalum* sp. — F.W.T.A., éd. 2, 1: 300, 1958.

**belingense** Let., *Adansonia*, sér. 2, 17: 132, 1977 — *Icon.*: l.c.: 133.

**breteleri** Let., *Adansonia*, sér. 2, 17: 134, 1977 — *Icon.*: l.c.: 135.

**coriaceum** Oliv. — *Icon.*: Fl. Cameroun, 20: 173, 1978.

**depressum** Let., *Adansonia*, sér. 2, 17: 136, 1977 — *Icon.*: l.c.: 137.

**evrardii** Germain — F.C.R.B. — *Icon.*: l.c., 10: 325, 1963.

**pachyphyllum** (Gürke) Engl. — *Icon.*: *Adansonia*, sér. 2, 1: 124, 1961.

**roseum** (Gürke) Engl. — F.C.R.B. — *Icon.*: Fl. Cameroun, 20: 181, 1978.

**sessilifolium** Engl. — *Icon.*: Fl. Cameroun, 20: 183, 1978.

**sindarensis** Pell. — *Icon.*: *Adansonia*, sér. 2, 1: 128, 1961.

### SCYTOPETALUM / 3

**Scytopetalum klaineum** Pierre ex Engl. — *Icon.*: *Adansonia*, sér. 2, 1: 118, 1961; incl. var. *kamerunianum* (Engl.) Let. (bas.: *S. kamerunianum* Engl.).

**pierreanum** (De Wild.) Van Tiegh. — F.C.R.B. — *Icon.*: Fl. Cameroun, 20: 193, 1978.

**tieghemii** A. Chev. ex Hutch. & Dalz. — *Icon.*: Aubréville, Fl. Forest. Côte Iv., 2: 311, 1959.

*Scytopetalum* sp. in Exell, Suppl. Cat. Vasc. Plants S. Tomé: 13, 1956 = ? *S. klaineum* (Chevalier 15860).

## TILIACEAE

KOSTERMANS, A. J. G. H. (1989). Monotaceae, a new family allied to Tiliaceae. *Taxon* 38: 123-124.

MOUSSEL, B. (1966). Contribution à l'étude caryotaxinomique des Tiliacées. *Bull. Mus. Natl. Hist. Nat. (Paris)*, Sér. 2, 38: 311-327.

PASQUALET, M. (1926). Contribution à l'étude des Tiliacées textiles de l'Afrique équatoriale et Cameroun. *Bull. Soc. Bot. France* 73: 230-238.

SHARMA, B. (1969). Pollen morphology of Tiliaceae in relation to plant taxonomy. *J. Palynology* 5: 7-29.

WILCZEK, R. (1963). Novitates africanæ VIII. Tiliaceae. *Bull. Jard. Bot. Etat, Bruxelles* 33: 459-471.

Ancistrocarpus  
Berrya  
Carpodiptera = Berrya  
Christiana  
Cistanthera = Nesogordonia (Sterculiaceae)  
Clappertonia  
Corchorus  
Desplatsia  
Duboscia  
[Elaeocarpus]  
Glyphaea  
Grewia  
Rumicarpus = Triumfetta trigona  
[Schoutenia]  
Sparrmannia  
Triumfetta

### ANCISTROCARPUS / 3

**Ancistrocarpus bequaertii** De Wild. — F.C.R.B. — *Icon.*: l.c., 10: 75, 1963.

**comperei** R. Wilczek; *Bull. Jard. Bot. Natl. Belgique*, 33: 470, 1963; 55: 500-501, 1985 — F.C.R.B. (gallice).

**densispinosus** Oliv. — F.C.R.B.

### BERRYA / 2

syn.: *Carpodiptera* Gris.

KOSTERMANS, A. J. G. H. (1969). Berrya Roxb. and Carpodiptera Gris. *Reinwardtia* 7: 423-424.

**Berrya africana** (Masters) Kosterm.

bas.: *Carpodiptera africana* Masters

**sansibarensis** (Burr.) Kosterm.

bas.: *Carpodiptera sansibarensis* Burr.

ESPÈCES EXCLUES:

*Carpodiptera minor* T. R. Sim = **Hymenocardia acida** Tul. (Euphorbiaceae !)

*schomburgkii* Baill. (*schomburgkiana*) = **Christiana africana** DC.; Engl. & Prantl, *Nat. Pflanzenfam.*, III (6): 16, 1890 (Afrique trop.).

EST INTRODUIT:

**Berrya cordifolia** (Willd.) Burret, plante d'Asie.

### CHRISTIANA / 1

**Christiana africana** DC. — F.W.T.A., éd. 2; Verdcourt, *Kew Bull.*, 17: 501, 1964; Luke, *Utahiti*, 1: 69, 1988 — *Icon.*: F.C.R.B., 10: 5, 1963.

### CLAPPERTONIA / 3

BALDWIN, J. & B. M. SPEESE (1951). Cytoecography of Clappertonia in West Africa. *Bull. Torrey Bot. Club* 78: 161-163.

NYANANYO, B. L. (1988). Taxonomy of the endemic African genus Clappertonia Meisner (Tiliaceae). *Feddes Repert.* 99: 267-271.

**Clappertonia ficifolia** (Willd.) DC. — F.W.T.A., éd. 2 — *Icon.*: *Rev. Bot. Appliq. Agr. Trop.*, 20: 561, 1940; *Icon. Plant. Afr. (I.F.A.N.)*, 5, n° 102, 1960.

**minor** (Baill.) Becherer — F.W.T.A., éd. 2.

**polyandra** (K. Schum.) Becherer — F.C.R.B. — *Icon.*: *Rev. Bot. Appliq. Agr. Trop.*, 20: 558, 1940; F.C.R.B., 10: 81, 1963.

### CORCHORUS / 25

BOSE, M. (1963). Chromosome number of Corchorus velutinus, a wild jute of Africa. *Sci. & Cult. India* 29: 208-209.

DATTA, R. M. (1956). Pollen grain morphology in the genus Corchorus. *Phyton* 6: 79-86.

DATTA, R. M. & M. BOSE (1964). Studies on the pollen grain morphology of some species of the genus Corchorus. *Bull. Bot. Soc. Bengal* 18: 14-16.

DATTA, R. M. & B. PANDA (1961). Pollen grain morphology of Corchorus asplenifolius. *Pollen & Spores* 3: 261-263.

DATTA, R. M. & B. PANDA (1962). Chromosome numbers of Corchorus schimperii, a wild jute of Africa. *Sci. & Cult. India* 28: 25.

DATTA, R. M. & S. SEN (1968). Biosystematic studies of a few taxa of the genus Corchorus through their pollen morphology and measurements. *Bull. Bot. Soc. Bengal* 22: 135-136.

DATTA, R. M. & al. (1966). Cytotaxonomic studies of different Corchorus (jute) species I. *Bot. Mag. (Tokyo)* 79: 467-473.

DATTA, S. C. & O. P. BHUPAL (1970). Seed morphology of some species of Corchorus L. (Jute). *Brotéria, Sér. Ci. Nat.* 39: 73-78.

OPEKE, L. (1963). Preliminary observations on a few vegetables of Western Nigeria, Corchorus olitorius. *Proc. Afric. Soc. Nigeria*, 1st. Ann. Conf. 2: 36-38.

PANDA, B. (1962). Further studies on the cytology of Corchorus asplenifolius, a wild jute of Africa. *Sci. & Cult. India* 28: 33-36.

PATEL, G. I. & R. M. DATTA (1958). Pollen grain studies in various types of Corchorus olitorius L., C. capsularis L. and some other species of Corchorus. *Grana Palyn.* 1/3: 18-24.

PSLAM, A. & F. QUAIYUM (1961). Chromosome numbers in the genus Corchorus. *Curr. Sci. India* 30: 433.

WEIMARCK, H. (1936). Die afrikanischen Corchorus-Arten der sect. Guazumoides DC. und Erinocci H. Weimarck sect. nova. *Svensk Bot. Tidskr.* 30: 474-482.

WESTPHAL-STEVELS, J. M. C. (1986). Local vegetables in Cameroon: Corchorus species used as a vegetable. *Acta Horticulturae* 182: 423-425.

**Corchorus aestuans** L. — F.W.T.A., éd. 2.

**africanus** Bari, Kew Bull., 31: 841, 1977 — *Icon.*: l.c.: 842.

**angolensis** Exell & Mendonça — C.F.A.

**asplenifolius** Burch. — F.Z. — *Icon.*: Fl. Southern Afr., 21 (1): 36, 1984.

**baldaccii** Mattei — E.P.A.

**brevicornutus** Vollesen, Kew Bull., 41: 957, 1986 — *Icon.*: l.c.: 959 (partiel).

**bricchettii** Weimarck — E.P.A. — *Icon.*: Svensk Bot. Tidskr., 30: 475, 1936 (partiel).

**cinerascens** Deflers — E.P.A. — *Icon.*: Bull. Soc. Bot. France, 42: tab. 5, 1895.

**confusus** Wild — F.Z.

**depressus** (L.) Stocks<sup>1</sup> — F.W.T.A., éd. 2 — *Icon.*: Fl. Libya, Tiliaceae: 3, 1977.

**erinaceus** Weimarck — E.P.A. — *Icon.*: Svensk Bot. Tidskr., 30: 475, 1936 (partiel).

**fascicularis** Lam. — F.W.T.A., éd. 2 — *Icon.*: Basu, Ind. Med. Pl., tab. 161, 1918.

**gillettii** Bari, Kew Bull., 31: 841, 1977 — *Icon.*: l.c.: 842.

**junodii** (Schinz) N. E. Br. — F.Z. — *Icon.*: Svensk Bot. Tidskr., 30: 475, 1936 (partiel).

**kirkii** N. E. Br. — F.Z. — *Icon.*: l.c., 2/1: 83, 1963.  
syn.: *C. pongolensis* Burt Davy & Greenway

**longepedunculatus** Mast. — F.Z.

**olitorius** L. — F.C.R.B. — *Icon.*: Fl. Libya, Tiliaceae: 5, 1977; Acta Horticulturae, 182: 425, 1986.

var. **incisifolius** Aschers. & Schweinf.

var. **malchairii** (De Wild.) R. Wilczek

bas.: *C. malchairii* De Wild.

**pseudocapsularis** Schweinf. — E.P.A.

syn.: *C. hochstetteri* Milne-Redh.

**saxatilis** Wild — F.Z. — *Icon.*: F.C.R.B., 10: 89, 1963.

**schimperii** Cufod. — F.Z.

**stenophyllus** (Schumach.) Weimarck — E.P.A. — *Icon.*: Svensk Bot. Tidskr., 30: 475, 1936 (partiel).

**tridens** L. — F.W.T.A., éd. 2; Sacco, Webbia, 15: 597, 1960 — *Icon.*: l.c., tab. LXI après p. 599.

**trilocularis** L. — F.W.T.A., éd. 2 — *Icon.*: Fl. Palaestina, 2, plates: 454, 1972.

**urticifolius** Wight & Arn.<sup>2</sup> — E.P.A.

**velutinus** Wild — F.Z.

EST CULTIVÉ:

**Corchorus capsularis** L. — F.C.R.B. — Jute — *Icon.*: vide Index Lond.

ESPÈCES MAL CONNUES:

*Corchorus gracilis* R. Br. ex Salt. nom. nud. — E.P.A.

*muricatus* Schumm. & Thonn. quid?

*quadrangularis* G. Don quid?

#### DESPLATSIA / 4

**Desplatsia chrysochlamys** (Mildbr. & Burret) Mildbr. & Burret — F.W.T.A., éd. 2.

**dewevrei** (De Wild. & Th. Dur.) Burret — F.W.T.A., éd. 2 — *Icon.*: Fl. Congo, Rwanda, Burundi, 20: 43, 1963.

**mildbraedii** Burret — F.C.R.B.

**subericarpa** Bocq. — F.W.T.A., éd. 2 — *Icon.*: Engler in Engl. & Drude, Veg. der Erde, 9, 3 (2): 353, 1921.

#### DUBOSCIA / 3

**Duboscia macrocarpa** Bocq. — F.W.T.A., éd. 2 — *Icon.*: Chevalier, Vég. Util. Afr., fasc. 9, tab. 2, 1917.

**polyantha** Pierre ex A. Chev. — C.F.A.

**viridiflora** (K. Schum.) Mildbr. — F.W.T.A., éd. 2 — *Icon.*: l.c., 1 (1): 306, 1958.

#### [ELAEOCARPUS]

Diverses espèces sont introduites.

#### GLYPHAEA / 1

**Glyphaea brevis** (Spreng.) Monachino — F.W.T.A., éd. 2 — *Icon.*: l.c., 1 (1): 307, 1958.

#### GREWIA / 122

CAPURON, R. (1974). Note sur deux Grewia africains. *Adansonia*, Sér. 2, 14: 61-62 (déjà publié in *Adansonia*, Sér. 2, 4: 99-100, 1964).

BURRET, M. (1910). Die afrikanischen Arten der Gattung Grewia L. *Bot. Jahrb. Syst.* 45: 156-203.

JASPER, M. W. J. M. & al. (1986). Investigations of Grewia bicolor Juss. *J. Ethnopharmacol.* 17: 205-211.

OLIVER, R. (1975). Some edible plants of the Eastern Cape (Grewia occidentalis). *East. Cape Nat.* 54: 28-29.

PARIS, R. (1956-1957). Sur une Tiliacée africaine ocytocique: le Grewia elyseoi. *Ann. Pharm. Franç.* 14: 348 et *Trav. Lab. Matière Méd. Pharm. Galén. Fac. Pharm. Paris* 41 (6), 4 p.

**Grewia angolensis** Welw. ex Mast. — C.F.A.

**arborea** (Forsk.) Lam.; Wood, Kew Bull., 39: 137, 1984.  
syn.: *G. fallax* K. Schum.

**argentea** Exell & Mendonça — C.F.A.

**avellana** Hiern — F.Z.

syn.: *G. hydrophila* K. Schum.; *G. perennans* K. Schum.

**barombiensis** K. Schum. — F.W.T.A., éd. 2.

**barteri** Burret — F.W.T.A., éd. 2.

**beguinotii** Lanza — E.P.A. — *Icon.*: Miss. Biol. Borana, Racc. Bot., Angiosp.-Gymnossp.: 120, 1939.

var. **beguinotii** Lanza

var. **parcepilosa** Cuf.

**benguellensis** Exell & Mendonça — C.F.A.

**bicolor** Juss. — F.W.T.A., éd. 2 — *Icon.*: Engler in Engl. & Drude, Veg. der Erde, 9, 3 (2): 356, 359, 1921 — Espèce très variable; hybrides.

var. **bicolor**

var. **canescens** (A. Rich.) Burret

var. **tephrodermis** (Schum.) Burret (hybride *G. bicolor* × *G. monticola*).

**boehmiana** F. Hoffm.

**brachyclada** K. Schum. ex Burret

**brunnea** K. Schum. — F.W.T.A., éd. 2.

**burtii** Exell

**caffra** Meisn. — F.Z. — *Icon.*: Burt Davy, Manual Flowering Pl. Ferns Transvaal, 1: 255, 1926.

**calymmatosepala** K. Schum.

**carpinifolia** Juss. — F.W.T.A., éd. 2; Hall & Siaw, *Adansonia*, 20: 339-347, 1980 — *Icon.*: Irvine, *Plants Gold Coast*: 216, 1930.

var. **carpinifolia**

var. **rowlandii** (K. Schum.) Burret

<sup>1</sup>Monod (*Bull. Mus. Natl. Hist. Nat., Ecologie générale* 23 (273): 40-41, 1974) attire l'attention sur la citation correcte de cette combinaison.

<sup>2</sup>Douteusement récolté en Afrique occidentale — F.W.T.A., éd. 2.



## GREWIA CARPINIFOLIA

- var. **hierniana** Burret; non *G. hierniana* Exell & Mendonça
- carrissoi** Exell & Mendonça — C.F.A.
- cerasifera** Chiov. — E.P.A.
- cerocarpa** Exell & Mendonça — C.F.A.
- chaunothamnus** K. Schum.<sup>1</sup>
- cissoides** Hutch. & Dalz. — F.W.T.A., éd. 2.
- conocarpa** K. Schum. — F.Z.
- conocarpoides** Burret — F.C.R.B.<sup>2</sup>
- coriacea** Mast. — F.W.T.A., éd. 2.
- crassipes** Burret
- cyclopetala** Wawra — F.Z.
- decemovulata** Merxm. — F.Z.
- syn.: *G. flavescens* sensu Exell & Mend.,  
Consp. Fl. Angol., 1 (2): 221, 1951  
p.p.
- densa** K. Schum. — E.P.A.
- drummondiana** Sprague
- dumicola** Exell
- ehretioidea** Chiov. — E.P.A. — *Icon.*: Chioyenda, Flora  
Somala, 2: 34, 1932.
- elyseoi** Cavaco & Simões — *Icon.*: Bol. Soc. Brot., sér. 2  
A, 28, tab. I h.t., 1954.
- evrardii** R. Wilczek — F.C.R.B.
- fabreguesii** E. Boudouresque — *Icon.*: Bull. Mus. Natl.  
Hist. Nat., Paris, Sér. 4, 10, Sect. B, Adansonia, 4: 398,  
1989.
- falcistipula** K. Schum. — F.Z.
- fallax** K. Schum.
- ferruginea** Hochst. ex A. Rich. — F.P.A.E.S. — *Icon.*:  
Crowfoot, Flowering Pl. North Centr. Sudan, tab. 43,  
1928.
- filiformis** Bull.
- filipes** Burret
- flava** DC. — F.Z. — *Icon.*: Engl., Bot. Jahrb., 45: 180,  
1911.
- flavescens** Juss. — F.W.T.A., éd. 2 — *Icon.*: Icones Plant.  
Afric. (I.F.A.N.), 5, n° 109, 1960; Bull. Mus. Natl.  
Hist. Nat., Paris, Sér. 4, 10, Sect. B, Adansonia, 4: 399,  
1989.
- var. **flavescens**
- var. **olukondae** (Schinz) Wild — *Icon.*: Engl.,  
Bot. Jahrb., 45: 180, 1911.
- bas.: *G. olukondae* Schinz
- floribunda** Mast. — F.C.R.B. — *Icon.*: l.c., 10, 1963.
- forbesii** Harv. ex Mast. — F.Z.
- franchetii** K. Schum. ex Borzi
- gillettii** Sebsebe, Kew Bull., 45: 323, 1990 — *Icon.*: o.c.:  
324.
- gilviflora** Exell — F.Z.
- glandulosa** Vahl — F.Z. — *Icon.*: Ann. Mus. Hist. Nat.  
Paris, 4: 82, tab. 43, 1804.
- goetzeana** K. Schum.
- gonioclina** K. Schum. — E.P.A.
- var. **gonioclina**
- var. **concolor** (Chiov.) Cuf.
- bas.: *G. micrantha* Boj. ex Mast. var. *con-*  
*color* Chiov.
- gossweileri** (Burret) Exell — C.F.A.
- gracillima** Wild — F.Z.
- herbacea** Welw. ex Hiern — F.Z.
- heterophylla** A. Rich. — E.P.A.
- hexamita** Burret — F.Z. — *Icon.*: Fl. Southern Afr., 21  
(1): 8, 1984.

## GREWIA

- hierniana** Exell & Mendonça — C.F.A.; non *G. carpinifolia* var. *hierniana* Burret
- holstii** Burret — F.Z.
- holtzii** Burret
- hookerana** Exell & Mendonça — F.W.T.A., éd. 2.
- hornbyi** Wild — F.Z.
- inaequilatera** Garcke — F.Z. — *Icon.*: Burttt Davy,  
Manual Flowering Pl. Ferns Transvaal, 1: 255, 1926.
- isochroa** Benn.
- katangensis** R. Wilczek — F.C.R.B.
- lagenophora** Chiov. — E.P.A.
- lasiodiscus** K. Schum. — F.W.T.A., éd. 2.
- lepidopetala** Garcke — F.Z.
- leptopus** Ulbrich
- lilacina** K. Schum.
- limae** Wild — F.Z.
- louisii** R. Wilczek — F.C.R.B.
- lutea** Exell — C.F.A.
- malacocarpa** Mast. — F.W.T.A., éd. 2.
- malacocarpoides** De Wild. — F.C.R.B.
- var. **malacocarpoides**
- var. **tomentosa** R. Wilczek
- megalocarpa** Juss. — F.W.T.A., éd. 2.
- megistocarpa** Burr.
- meizophylla** Burr.
- micrantha** Boj. — F.Z. — *Icon.*: Bot. Not., 1936, fig. 11  
— Des hybrides avec *G. bicolor* ?
- syn.: *G. woodiana* K. Schum.; *G. auranti-*  
*tiaca* Weinm.
- microcarpa** K. Schum. — F.Z.
- microthyrsa** K. Schum. ex Burret — F.Z.
- mildbraedii** Burret — F.C.R.B. — *Icon.*: Mildbraed,  
Deutsch. Zentral-Afr. Exped.: 2, 5, tab. 67, 1912.
- mollis** Juss., non auct.; Adansonia, sér. 2, 4: 99-100, 1964;  
Demissew, Taxon, 38: 523-525, 1989 — *Icon.*: Fl. West  
Trop. Afr., éd. 2, 1 (2): 304, 1958, sub nom. *G.*  
*pubescens*
- syn.: *G. pubescens* P. Beauv.
- var. **mollis**
- var. **trichocarpa** (Hochst. ex A. Rich.) Burret
- var. **morifolia** (Fiori) Cuf.
- bas.: *G. trichocarpa* var. *morifolia* Fiori
- var. **petitiana** (A. Rich.) Burret
- monticola** Sond. — F.Z. — *Icon.*: Burttt Davy, Manual  
Flowering Pl. Ferns Transvaal, 1: 255, 1926.
- mossamedensis** Exell & Mendonça — C.F.A.
- myriantha** Exell & Mendonça — C.F.A.
- newtonii** Burret — C.F.A.
- occidentalis** L. — F.Z. — *Icon.*: Marloth, Flora S. Africa,  
2, tab. 60, 1925.
- var. **occidentalis**
- var. **litoralis** Wild
- ogadenensis** Sebsebe — *Icon.*: Kew Bull., 43: 532, 1988.
- oligoneura** Sprague — F.C.R.B. — *Icon.*: l.c., 10: 13, 1963.
- oncopetala** K. Schum.
- pachycalyx** K. Schum. — F.Z.
- pannosiseppala** Chiov. — E.P.A.
- penicillata** Chiov. — E.P.A.
- pinnatifida** Mast. — F.C.R.B.

<sup>1</sup> = *kakothamnus*.<sup>2</sup> Ne semble pas exister en Zambie comme indiqué in F.C.R.B., 10: 17, 1963.

## GREWIA

- plagiophylla** K. Schum.  
**platiclada** K. Schum.  
**praecox** K. Schum. — F.Z. — *Icon.*: Bot. Not., 1936, tab. 12.  
 syn.: *G. congesta* Weim.  
**retinervis** Burret — F.Z. — *Icon.*: Fl. Southern Afr., 21 (1): 8, 1984.  
 syn.: *G. flavescens* sensu Exell & Mend., Consp. Fl. Angol., 1 (2): 221, 1951 p.p.  
**retusa** Chiov. — E.P.A.  
**rugosifolia** De Wild. — F.C.R.B. — *Icon.*: l.c., 10: 29, 1963.  
**schinzii** K. Schum. — F.Z.  
**schliebenii** Burret  
**schmitzii** R. Wilczek — F.C.R.B.  
**schweinfurthii** Burret — E.P.A.  
**seretii** De Wild. — F.C.R.B.  
**similis** K. Schum. — F.C.R.B.  
**stolzii** Ulbr. — F.Z.  
 syn.: *G. hopkinsii* Suesseng. & Merxm.  
**subspathulata** N. E. Br. — F.Z.  
 syn.: *G. monticola* sensu White, For. Fl. North. Rhod.: 238, 1962.  
**suffruticosa** K. Schum. — C.F.A.  
**sulcata** Mast. — F.Z.  
 var. **sulcata**  
 var. **ectasicarpa** (S. Moore) Burret  
 var. **stuhlmannii** (K. Schum.) Burret  
**tembensis** Fres. — F.P.A.E.S. — *Icon.*: l.c., 1: 225, 1950.  
 var. **tembensis**  
 var. **ellenbeckii** Burret  
**tenax** (Forsk.) Fiori — F.W.T.A., éd. 2 — *Icon.*: Icones Plant. Afric. (I.F.A.N.), 2, n° 27, 1953 sub nom. *populifolia*  
 var. **tenax**  
 var. **capillipes** Lanza — E.P.A.  
 var. **erythraea** (Schweinf.) Chiov. — E.P.A.  
 var. **glechomifolia** Chiov. — E.P.A.  
 var. **ribesifolia** Fiori — E.P.A.  
**transzambesica** Wild — F.Z.  
 syn.: *G. heterotricha* Burret 1914, non Mast. 1875.  
**trichocarpa** Hochst. ex A. Rich. — Kew Bull., 45: 325, 1990.  
**trinervia** De Wild. — F.C.R.B.  
**tristis** K. Schum.  
**truncata** Mast. — F.Z.  
**ugandensis** Sprague — F.C.R.B.  
**ulmifolia** Boj.  
**vaughanii** Exell  
**velutina** (Forsk.) Vahl; Wood, Kew Bull., 39: 138, 1984.  
**venusta** Fres.; Capuron, Adansonia, sér. 2, 4: 99-100, 1964 — *Icon.*: Fl. Congo, Rwanda, Burundi, 10: 33, 1963 sub nom. *G. mollis* Juss.  
 syn.: *G. mollis* auct. non Juss.  
**villosa** Willd. — F.W.T.A., éd. 2 — *Icon.*: l.c., 1 (1): 303, 1958.  
 var. **villosa**  
 var. **glabrior** K. Schum. — E.P.A.  
**welwitschii** Burret — C.F.A.

## SONT MAL CONNUS:

- Grewia* sp. plur. — C.F.A.  
*capitellata* Boj.  
*lactea* Del. ex Hochr.: quid?

- Grewia fallax* K. Schum. = **G. arborea**  
*olukondae* Schinz = **G. flavescens**  
*populifolia* Vahl = **G. tenax**  
*pubescens* P. Beauv. = **G. mollis**

## [SCHOUTENIA]

Des espèces sont introduites en Afrique tropicale occidentale; voir:

ROEKMOWATI-HARTONO (1965). A monograph of the genus Schoutenia Korth. (Tiliaceae). *Reinwardtia* 7: 91-138.

## SPARRMANNIA / I

- BRENAN, J. P. M. (1953). In: BRENAN, J. P. M. & coll., Plants collected by the Vernay Nyasaland expedition of 1946. *Mem. New York Bot. Gard.* 8 (3): 229.  
 CODD, L. E. & A. NICHOLAS (1989). Proposal to conserve the spelling 4957 *Sparmannia* L. f. against *Sparmannia* L. fil. (Tiliaceae). *Taxon* 38: 669-670.  
 KILLICK, D. (1973). *Sparmannia africana*. *Flow. Pl. Afr.* 42: tab. 1663.  
 MURINSON, B. (1957). *Sparmannia africana*. *Priroda* 46: 117.  
 WEIMARCK, H. (1933). Die Verbreitung einiger afrikanisch-montanen Pflanzengruppen, I-II. *Svensk Bot. Tidskr.* 27: 400-413.

**Sparmannia ricinocarpa** (Eckl. & Zeyh.) O. Kuntze<sup>1</sup> — F.Z. — *Icon.*: l.c., 2 (1): 79, 1963.

- subsp. **abyssinica** (Hochst. ex A. Rich.) Weim.  
 var. **abyssinica**  
 var. **macrocarpa** (Ulbr.) Weim.  
 subsp. **hirsuta** (Oliv.) Weim.  
 var. **hirsuta**  
 var. **fischeri** (Engl.) Weim.  
 subsp. **micrantha** (Burret) Weim.  
 var. **micrantha**  
 var. **cinerea** Weim.  
 subsp. **ricinocarpa**

## TRIUMFETTA / 65

syn.: *Rumicarpus* Chiov.

ADAM, J. G. (1974). *Triumfetta claudinae* J.-G. Adam, nouvelle espèce d'Afrique occidentale. *Adansonia*, Sér. 2, 14: 103-106.

ADAM, J. G. (1975). *Triumfetta claudinae* J. G. Adam = *Triumfetta jaegeri* Hochr. *Adansonia*, Sér. 2, 15: 285.

FRIIS, I. (1982). The identity of *Rumicarpus ramosissimus* Chiov. (Tiliaceae). *Nord. J. Bot.* 2: 111-113.

**Triumfetta abyssinica** K. Schum. — E.P.A.

- actinocarpa** S. Moore — E.P.A.  
**amuletum** Sprague — F.Z. — *Icon.*: l.c., 2 (1): 66, 1963.  
**angolensis** Sprague & Hutch. — F.Z.  
**annua** L. — F.Z. — *Icon.*: vide Index Lond.  
 fa. **annua**  
 fa. **piliger** Sprague & Hutch.  
 syn.: *T. trichocarpa* sensu Mendonça & Torre, Contr. Conhec. Fl. Moçamb., 1: 22, 1950.  
**antunesii** Sprague & Hutch. — C.F.A.  
**arussorum** Chiov. — E.P.A.

<sup>1</sup>Pour Wild (*FL. Zambesiaca*, 2(1): 80, 1963) il est préférable de considérer l'espèce comme variable sans subdivisions infraspecificques.

## TRIUMFETTA

- benguelensis** Wawra ex Wawra & Peyr. — C.F.A.  
**brachyceras** K. Schum. — F.C.R.B.  
 var. **brachyceras**  
 var. **macrophylla** (K. Schum.) Cuf.  
 bas.: *T. macrophylla* K. Schum. 1892, non Vahl 1798.  
 var. **rothii** (Sprague & Hutch.) Cuf. — C.F.A.  
 bas.: *T. macrophylla* var. *rothii* Sprague & Hutch.  
**buettneriacea** K. Schum. — F.P.A.E.S. — *Icon.*: Engler in Engl. & Drude, Veg. der Erde, 9, 3 (2): 364, 1921.  
**cordifolia** A. Rich. — *Icon.*: Guillemin, Perrottet, Richard, Fl. Senegamb. Tent., t. 18, 1830-33.  
 var. **cordifolia**  
 var. **tomentosa** Sprague — F.Z. — *Icon.*: Engler in Engl. & Drude, Veg. der Erde, 9, 3 (2): 364, 1921.  
 var. **pubescens** R. Wilczek  
**dekintiana** Engl. — F.Z.  
**delicatula** Sprague & Hutch. — C.F.A.  
**dembianensis** Chiov. — E.P.A.  
**digitata** (Oliv.) Sprague & Hutch. — *Icon.*: Hook. Ic. Pl., 24, tab. 2307, 1894.  
**dilungensis** Adamska & Lisowski, Bull. Jard. Bot. Natl. Belgique, 54: 280, 1984 — *Icon.*: l.c.: 281.  
**dubia** De Wild. — F.W.T.A., éd. 2.  
**eriphlebia** Hook. f. — F.W.T.A., éd. 2.  
**flabellato-pilosa** R. Wilczek — F.C.R.B.  
**flavescens** Hochst. ex A. Rich.; Friis & al., Opera Bot., 63: 43, 1982 — E.P.A. — *Icon.*: Fl. Plants Anglo-Egypt.-Sudan, 1: 288, 1950.  
 syn.: *T. neghellensis* Lanza  
 var. **flavescens**  
 var. **benadiriana** Fiori  
**geoides** Welw. ex Mast. — F.C.R.B.  
 var. **geoides**  
 var. **lanceolata** R. Wilczek  
**glechomoides** Welw. ex Mast. — F.Z.  
**gossweileri** Exell & Mendonça — C.F.A.  
**grandistipulata** Wild — F.Z.  
**heliocarpa** K. Schum. — F.Z.  
**heptaphylla** Exell — C.F.A.  
**heterocarpa** Sprague & Hutch. — E.P.A.  
 var. **heterocarpa**  
 var. **glabrior** Sprague & Hutch.  
**heudelotii** Planch. ex Mast. — F.W.T.A., éd. 2.  
**hundertii** Exell & Mendonça — C.F.A.  
**intermedia** De Wild. — F.Z.  
**jaegeri** Hochr.; Adansonia, sér. 2, 15: 285, 1975 — *Icon.*: l.c., 14: 104, 1974.  
 syn.: *T. claudinae* J. G. Adam  
**katangensis** R. Wilczek — F.C.R.B. — *Icon.*: l.c., 10: 71, 1963.  
**keniensis** R. E. Fries  
**kirkii** Mast. — F.Z.  
**kundelungensis** Adamska & Lisowski, Bull. Jard. Bot. Natl. Belgique, 54: 277, 1984 — *Icon.*: l.c.: 279.  
**lebrunii** R. Wilczek — F.C.R.B.  
**lepidota** K. Schum. — F.W.T.A., éd. 2.  
**likasiensis** De Wild. — F.C.R.B.  
**longicornuta** Hutch. & M. B. Moss  
**macrocoma** K. Schum. — C.F.A.  
**marunguensis** R. Wilczek — F.C.R.B.

## TRIUMFETTA

- mearnsi** De Wild.  
**micrantha** K. Schum. — F.P.A.E.S.  
**neghelliensis** Lanza — E.P.A.  
 var. **neghelliensis**  
 var. **obtusifolia** Lanza  
**orthacantha** Welw. ex Mast. — C.F.A.  
**paradoxa** (Welw. ex Hiern) Sprague & Hutch. — F.Z.  
**pedunculata** De Wild. — F.C.R.B.  
**pentandra** A. Rich. — F.W.T.A., éd. 2 — *Icon.*: Engler in Engl. & Drude, Veg. der Erde, 9, 3 (2): 364, 1921.  
 var. **pentandra**  
 var. **homoistricha** Chiov.  
**pilosa** Roth — F.Z. — *Icon.*: vide Index Lond.  
 var. **pilosa**  
 var. **tomentosa** [Szyszyl.] ex Sprague & Hutch.  
 var. **nyasana** Sprague & Hutch.  
 var. **glabrescens** Sprague & Hutch.  
 fa. **tricuspidata** Sprague & Hutch. — E.P.A.  
 var. **effusa** (E. Mey. ex Harv.) Wild  
 bas.: *T. effusa* E. Mey. ex Harv.  
 syn.: *T. melanocarpa* Suess.  
 var. **leiocarpa** Fiori — E.P.A.  
**pleiacantha** Sprague & Hutch. — E.P.A.  
**reticulata** Wild — F.Z.  
**rhodoneura** K. Schum. — C.F.A.  
**rhomboidea** Jacq. — F.W.T.A., éd. 2 — *Icon.*: vide Index Lond.  
 var. **rhomboidea**  
 var. **angulata** (Lam.) Bak. — E.P.A.  
 var. **glandulosa** (Lam.) Bak. — E.P.A.  
**scandens** K. Schum. — C.F.A.  
**setulosa** Mast. — F.Z.  
**shinyangensis** Verdc.  
**sonderi** Ficalho & Hiern — C.F.A. — *Icon.*: Fl. Southern Afr., 21 (1): 23, 1984.  
**tenuipedunculata** Wild — F.Z.  
**tomentosa** Boj. — F.W.T.A., éd. 2 — *Icon.*: Engler in Engl. & Drude, Veg. der Erde, 9, 3 (2): 364, 1921.  
 var. **tomentosa**  
 var. **macrocerata** Chiov. — E.P.A.  
**trachystema** K. Schum. — F.C.R.B.  
**trichocarpa** Hochst. ex A. Rich. — F.Z.  
**trifida** Sprague & Hutch. — F.Z.  
**trigona** Sprague & Hutch. — E.P.A.  
 syn.: *Rumicarpus ramosissimus* Chiov.  
**welwitschii** Mast. — F.Z.; Kew Bull., 32: 709-719, 1978 — *Icon.*: Kew Bull., 32: 716, 1978.  
 \*var. **welwitschii**  
 bas.: *T. descampsii* De Wild. & Dur.  
 syn.: *T. welwitschii* var. *descampsii* (De Wild. & Dur.) Brenan  
 var. **lanata** Brummitt & Seyani  
 syn.: *T. heliocarpa* sensu Wild, Fl. Zamb., 2: 69, 1963, quoad spec. e Fl. Zamb. sed excl. typo.  
 var. **rogersii** (N. E. Br.) Brummitt & Seyani  
 bas.: *T. rogersii* N. E. Br.  
 intermédiaires entres les var. **welwitschii** et **lanata** du *T. welwitschii* Mast. — Kew Bull., 32: 717, 1978.  
**youngii** Exell & Mendonça — C.F.A.

*Triumfetta heliocarpa* sensu Wild = **T. welwitschii**  
*neghellensis* Lanza = **T. flavescens**

SONT MAL CONNUS:

*Triumfetta bequaertii* De Wild.: quid?  
*brevipetiolata* De Wild.: quid?  
*claessensii* De Wild.: quid?  
 sp. — F.W.T.A., éd. 2 (Keay FHI 22652).  
 sp. — E.P.A. (Glover & Gilliland 456).

## H U A C E A E

syn.: *Styracaceae*

BAAS, P. (1972). Anatomical contribution to plant taxonomy II. The affinities of Hua Pierre and Afrostyrax Perkins et Gilg. *Blumea* 20: 161-192.  
 ROBYNS, W. (1958). Le genre Afrostyrax Perk. et Gilg au Congo belge. *Bull. Soc. Roy. Bot. Belgique* 91: 93-98.

Afrostyrax  
 Hua

### AFROSTYRAX / 3

*Afrostyrax kamerunensis* Perk. & Gilg  
*lepidophyllus* Mildbr.  
*macranthus* Mildbr.

HUA / 1

*Hua gaboni* Pierre ex De Wild. — F.C.R.B. — *Icon.*: l.c., 10: 319, 1963.

## S T E R C U L I A C E A E

BODARD, M. (1959). Propositions nouvelles sur la classification des Sterculiacées. *Ann. Fac. Sci. Dakar* 4: 57-60.  
 CUDJOE, F. (1969). A key to the family Sterculiaceae in Ghana. *Techn. Notes Forest Prod. Res. Inst. Ghana* 7, 21 p.  
 GONÇALVES, M. L. (1963). Revisão das ... Sterculiaceae de Moçambique, existentes nos herbarios GI, LISC, LMJ e LMM. *Junta Invest. Ultramar (Lisboa) Mém.* 41: 57-159.  
 GORBATOFF, S. (1954). Quelques sterculiacées arbustives de la région forestière entre les rivières Tshuapa et Lomela. *Zooléo* 24: 271-277.  
 KOSTERMANS, A. J. G. H. (1954). A note on some African Sterculiaceae. *Bull. Jard. Bot. Etat, Brux.* 24: 335-338.  
 PELLEGRIN, F. (1951). Les Sterculiacées du Gabon. *Mém. Soc. Bot. France* 1950-1951: 29-49.  
 POTY, J. & J.-L. HAMEL (1968). Contribution à l'étude caryo-taxinomique des Sterculiacées. *Mém. Mus. Natl. Hist. Nat. (Paris)*, N.S. 18: 3-36, planches I-V.

[Abroma]  
 Aethiocarpa  
 [Brachychiton]  
 Byttneria  
 Chlamydocola  
*Cistanthera* = *Nesogordonia*  
 Cola  
 Dombeya  
 Eribroma  
*Eriobroma* = *Eribroma*  
 [Firmiana]  
 [Guazuma]  
 Harmsia  
 [Helicteres]  
 Heritiera  
 Hermannia  
 Hildegardia  
*Ingonia* = *Cola*?  
 [Kleinhovia]  
 Leptonychia  
 Mansonia  
 Megatritheca  
 Melhania  
 Melochia  
 Nesogordonia

Octolobus  
 [Pterospermum]  
 Pterygota  
*Samba* = *Triplochiton*  
 Scaphopetalum  
 Sterculia  
 Tarrietia  
 [Theobroma]  
 Triplochiton  
*Trochetia* = *Dombeya*  
*Walculfa* = *Dombeya*  
 Waltheria  
*Xeropetalum* = *Dombeya*

### [ABROMA]

EST INTRODUIT:

*Abroma angusta* L. f. — F.C.R.B. — Devil's cotton. — vide: Capot, J. & coll., 1953. Publ. I.N.E.A.C., Sér. Techn., 42: 1-113 — *Icon.*: vide Index Lond.

### AETHIOCARPA / 1

*Aethiocarpa lepidota* Vollesen, Kew Bull., 41: 959, 1986 — *Icon.*: l.c.: 960.

### [BRACHYCHITON]

SONT CULTIVÉS:

*Brachychiton acerifolium* (A. Cunn.) F. Muell.

bas.: *Sterculia acerifolia* A. Cunn. — *Icon.*: vide Index Lond.

*populneum* (Schott) R. Br.

syn.: *S. diversifolia* G. Don — *Icon.*: vide Index Lond.

*discolor* F. Muell. — *Icon.*: Rock, Orn. Trees Hawaii, tab. 63, 1917.

[Vide Fl. Zambesiaca, 1 (2): 557-558, 1961.]

### BYTTNERIA / 6

syn.: *Buettneria*

CRISTÓBAL, C. L. (1976). Estudio taxonomico del genero Byttneria Loefling (Sterculiaceae). *Bonplandia* 4; 1 vol. 428 p.

GERMAIN, R. (1961). Sterculiaceae Africanae II. Les Byttneria et les Scaphopetalum de la flore congolaise. *Bull. Jard. Bot. Etat, Bruxelles* 31: 301-306.

HALLÉ, N. (1962). Les Byttneria épineux d'Afrique: Trois espèces dont deux nouvelles (Sterculiacées). *Adansonia*, Sér. 2, 2: 285-290.

*Byttneria catalpaefolia* Jacq. — *Icon.*: vide Index Lond.

subsp. *africana* (Mast.) Exell & Mend.

*dahomensis* Hallé — *Icon.*: Adansonia, sér, 2, 2: 286-288, 1962.

*fruticosa* K. Schum. ex Engl. — *Icon.*: Engler, Monogr. Afr. Pfl. Fam., 5, Sterculiaceae, tab. 5, 1900.

*glabra* K. Schum. & Engl.

*guineensis* Keay & Milne-Redh. — *Icon.*: Adansonia, sér. 2, 2: 286-288, 1962.

*ivorensis* Hallé — *Icon.*: l.c.: 286-288.

*Byttneria devredii* Germain = *Megatritheca devredii*

*grossedenticulata* Bod. & Pellegr. = **M. grossedenticulata**

### CHLAMYDOCOLA / 2

HALLÉ, N. (1962). Sur les "Cola" et "Chlamydocola" (Stercul.). Remarques, additions et divisions sous-génériques nouvelles. *Compt.-Rend. IV<sup>e</sup> Réunion A.E.T.F.A.T.* Lisbonne et Coimbre, 1961: 371-380.

**Chlamydocola chlamydantha** (K. Schum.) M. Bod. — Rev. Bot. Appl. Agr. Trop., 16 (180): 624-627 et pl. V, 1936.

- bas.: *Cola chlamydantha* K. Schum.  
syn.: *Sterculia mirabilis* (A. Chev.) Roberty  
**lastoursvillensis** (M. Bod. & Pellegr.) N. Hallé — F.G. — *Icon.*: l.c., 2: 37, 1961.  
bas.: *Sterculia lastoursvillensis* M. Bod. & Pellegr.

\*COLA / 90

- ANONYME (1959). *Cola cordifolia*. *Ess. Forest. Guin. Port.* 12, 13 p.  
BODARD, M. (1954). Note sur quelques kolatiers africains. *J. Agric. Trop. Bot. Appl.* 1: 312-316.  
BODARD, M. (1955). Note sur quelques kolatiers africains (*Cola*). *J. Agric. Trop. Bot. Appl.* 2: 50-63.  
BODARD, M. (1956). Sur l'existence d'un *Cola* nouveau très proche des kolatiers cultivés. *Bull. Soc. Bot. France* 103: 149-150.  
BODARD, M. (1960). *Le genre Cola en Afrique occidentale*. Thèse Doct. Université de Dakar.  
BODARD, M. (1962). Contribution à l'étude systématique du genre *Cola* en Afrique occidentale. *Ann. Fac. Sci. Univ. Dakar* 7: 1-187.  
BODARD, M. & R. PUJOL (1958). Sur deux *Cola* mal connus de Guinée française. *J. Agric. Trop. Bot. Appl.* 5: 589-592.  
BRENAN, J. P. M. (1956). The genus *Cola* in Kenya, Uganda and Tanganyika. *Kew Bull.* 1956: 141-152.  
BRENAN, J. P. M. (1979). The genus *Cola* — Its taxonomic-economic relationships. In: KUNKEL, G., éd., *Taxonomic aspects of African economic botany*: 49-52. Las Palmas de Gran Canaria.  
CLAY, D. (1964). Germination of the Kola nut (*Cola nitida*). *Trop. Agriculture* 41 (1): 55-60.  
GERMAIN, R. (1962). Sterculiaceae africanæ III. *Cola* nouveaux de la flore congolaise. *Bull. Jard. Bot. Etat, Bruxelles* 32: 493-501.  
HALLÉ, N. (1962). Vide *Chlamydocola*.  
MIÈGE, M.-N. & J. MIÈGE (1970). Etude comparative des liquides contenus dans les fruits de deux espèces de *Cola*: *C. gigantea* et *C. chlamydantha*. Déductions taxonomiques. *Candollea* 25: 143-170.  
MIÈGE, M.-N. & J. MIÈGE (1970). Etude biologique et biochimique du liquide contenu dans les fruits de deux espèces de *Cola*. *Arch. Sci. Phys. Nat. (Genève)* 23: 191-196.  
NKONGMENECK, B. A. (1982). *Contribution à l'étude du genre Cola au Cameroun*. Thèse Univ. Yaoundé, 1 vol., 198 p.  
OLADOKUN, M. A. O. (1989). Nut weight and nutrient contents of *Cola acuminata* and *C. nitida* (Sterculiaceae). *Econ. Bot.* 43: 17-22.  
VANEIJMATTEN, C. (1969). *Kola: its botany and cultivation*. Commun. 59, Dept. Agr. Res. Kon. Inst. Trop. Amsterdam, 100 p.

**Cola acuminata** (P. Beauv.) Schott & Endl. — F.W.T.A., éd. 2 — *Icon.*: vide Index Lond.

- altissima** Engl. — F.W.T.A., éd. 2 — *Icon.*: Hallé, Fl. Gabon, 2: 65, 1961.  
**angustifolia** K. Schum. — F.W.T.A., éd. 2.  
**anomala** K. Schum. — F.W.T.A., éd. 2 — *Icon.*: Engler, Monogr. Afr. Pfl.-Fam., 5, Sterculiaceae, tab. 16, 1900.  
**argentea** Mast. — F.W.T.A., éd. 2.  
**attiensis** Aubr. & Pellegr. — F.W.T.A., éd. 2 — *Icon.*: Aubréville, Fl. Forest. Côte Iv., 2: 283, 1959; Hallé, Fl. Gabon, 2: 75, 1961.  
var. **attiensis**  
var. **bodardii** (Pellegr.) Hallé — F.G.  
bas.: *C. bodardii* Pellegr.  
**ballayi** Cornu ex Hackel — F.C.R.B. — *Icon.*: vide Index Lond.  
**boxiana** Brenan & Keay — F.W.T.A., éd. 2 — *Icon.*: Hook. Icon. Pl., 36, tab. 3529, 1955.  
**bracteata** De Wild. — Kew Bull., 11: 151, 1956.  
**brevipes** K. Schum. — F.W.T.A., éd. 2 — *Icon.*: Engl. Bot. Jahrb., 45: 332, 1910.  
var. **brevipes**  
var. **hirsuta** (Pellegr.) Hallé — F.G. — *Icon.*: l.c.: 53, 1961.  
bas.: *C. flavescens* Engl. var. **hirsuta** Pellegr.

COLA

- bruneelii** De Wild. — F.C.R.B.  
syn.: *C. triloba* auct.: Bodard, Ann. Fac. Sc. Univ. Dakar, 7: 100, 1962, non (R. Br.) K. Schum.  
**buntingii** Bak. f. — F.W.T.A., éd. 2.  
**cabindensis** Exell — F.C.R.B.  
**caricaefolia** (G. Don) K. Schum. — F.W.T.A., éd. 2 — *Icon.*: Aubréville, Fl. Forest. Côte Iv., 2: 287, 1959; *Icones Pl. Afr. (I.F.A.N.)*, 4, n° 82, 1957.  
**cauliflora** Mast. — F.W.T.A., éd. 2 — *Icon.*: Hallé, Fl. Gabon, 2: 67, 1961.  
syn.: *Sterculia cauliflora* (Mast.) Roberty  
**clavata** Mast. — F.Z. — *Icon.*: Gomes e Sousa, Dendrologia de Moçamb., 2: pl. 148 après p. 684, 1967.  
**congolana** De Wild. & Th. Dur. — F.C.R.B.  
var. **congolana**  
var. **puberula** Germain  
**cordifolia** (Cav.) R. Br. — F.W.T.A., éd. 2 — *Icon.*: Aubréville, Fl. Forest. Côte Iv., 2: 285, 1959.  
**crispiflora** K. Schum. — F.G. — *Icon.*: Engler, Monogr. Afr. Pfl.-Fam., 5, Sterculiaceae, tab. 14, 1900.  
**digitata** Mast. — F.W.T.A., éd. 2 — *Icon.*: Hallé, Fl. Gabon, 2: 103, 1961.  
syn.: *Sterculia digitata* (Mast.) Roberty  
**discoglypsemnophylla** Brenan & Jones; *Kew Bull.*, 11: 150, 1956.  
**diversifolia** De Wild. — F.C.R.B.  
**duparquetiana** H. Baillon — F.G.  
syn.: *C. pugnionifera* Pellegr.  
**edeensis** Engl. & Krause  
**ficifolia** Mast. — F.W.T.A., éd. 2.  
var. **ficifolia**  
var. **bilenguensis** (Pellegr.) Hallé  
bas.: *C. bilenguensis* Pellegr.  
var. **macrantha** (K. Schum.) Hallé  
bas.: *C. macrantha* K. Schum.  
**flaviflora** Engl. & K. Krause — F.W.T.A., éd. 2 — *Icon.*: Engl., Bot. Jahrb., 45: 328, 1911.  
**flavo-velutina** K. Schum. — F.W.T.A., éd. 2 — *Icon.*: Engler, Monogr. Afr. Pfl.-Fam., 5, Sterculiaceae, tab. 15, 1900; Hallé, Fl. Gabon, 2: 71, 1961.  
var. **flavo-velutina**  
var. **idoumensis** (Pellegr.) Hallé  
bas.: *C. idoumensis* Pellegr.  
**gabonensis** Mast. — F.G. — *Icon.*: Heckel, Kolas Afric. (Ann. Inst. Col. Marseille, 1): 146, 147, 149, 1893; Hallé, Fl. Gabon, 2: 53, 1961.  
**gigantea** A. Chev. — F.W.T.A., éd. 2 — *Icon.*: Aké Assi & coll., Contribution... Empire Centrafricain: 134, 1978.  
var. **gigantea**  
var. **glabrescens** Brenan & Keay  
**gigas** Bak. f. — F.W.T.A., éd. 2 — *Icon.*: Rendle, Cat. Talbot's Nigerian Pl., tab. 3, 1913.  
**gilleti** De Wild. — F.C.R.B.  
**glabra** Brenan & Keay — F.W.T.A., éd. 2 — *Icon.*: Hook. Icon. Pl., 36, tab. 3530, 1955.  
**glaucoviridis** Pellegr. — F.G. — *Icon.*: l.c., 2: 103, 1961.  
**greenwayi** Brenan — F.C.R.B. — *Icon.*: Flora Moçambique, 27, Stercul., pl. VI, 1979.  
syn.: *C. microcarpa* Brenan; Verdoorn, Bothalia, 13: 279, 1981.  
var. **greenwayi**  
var. **keniensis** Brenan

## COLA

- griseiflora** De Wild. — F.C.R.B. — *Icon.*: De Wildeman, Miss. Em. Laurent, 2, tab. 126, 1907; Hallé, Fl. Gabon, 2: 75, 1961.  
syn.: *C. limbengensis* Pellegr.
- heterophylla** (P. Beauv.) Schott & Endl. — F.W.T.A., éd. 2 — *Icon.*: Aubréville, Fl. Forest. Côte Iv., 2: 283, 1959.
- hispidula** Brenan & Keay — F.W.T.A., éd. 2 — *Icon.*: Hallé, Fl. Gabon, 2: 61, 1961.
- humilis** A. Chev.
- hypochrysea** K. Schum. — F.W.T.A., éd. 2 — *Icon.*: Engler, Monogr. Afr. Pfl.-Fam., 5, Sterculiaceae, tab. 15, 1900.
- lateritia** K. Schum. — F.W.T.A., éd. 2 — *Icon.*: Aubréville, Fl. Forest. Côte Iv., 2: 285, 1959; Hallé, Fl. Gabon, 2: 49, 1961.  
var. **lateritia**  
var. **maclaudi** (A. Chev.) Brenan & Keay  
bas.: *C. cordifolia* var. *maclaudi* A. Chev.
- laurifolia** Mast. — F.W.T.A., éd. 2 — *Icon.*: Engler, Monogr. Afr. Pfl.-Fam., 5, Sterculiaceae, tab. 14, 1900.  
syn.: *C. laurina* Roberty
- lepidota** K. Schum. — F.W.T.A., éd. 2 — *Icon.*: Engler, Monogr. Afr. Pfl.-Fam., 5, Sterculiaceae, tab. 13, 1900.
- letestui** Pellegr. — F.G. — *Icon.*: l.c., 2: 71, 1961.
- letouzeyana** Nkongmeneck, Bull. Mus. Natl. Hist. Nat., Paris, sér. 4, 7, 1985, sect. B, Adansonia, 3: 337, 1985 — *Icon.*: l.c.: 338.
- lissachensis** Pellegr. — F.G.
- lizae** N. Hallé, Bull. Mus. Natl. Hist. Nat., Paris, sér. 4, 9, 1987, sect. B, Adansonia, 3: 232, 1988 — *Icon.*: l.c.: 231.
- lorougnonis** Aké Assi, Bull. I.F.A.N., 41: 483, 1979 — *Icon.*: l.c.: 487.
- louisii** Germain — F.C.R.B.
- mahoundensis** Pellegr. — F.C.R.B. — *Icon.*: Hallé, Fl. Gabon, 2: 61, 1961.
- marsupium** K. Schum. — F.W.T.A., éd. 2 — *Icon.*: Engler, Monogr. Afr. Pfl.-Fam., 5, Sterculiaceae, tab. 12, 1900; Hallé, Fl. Gabon, 2: 53, 1961.
- mayimbensis** Pellegr. — F.C.R.B. — *Icon.*: Hallé, Fl. Gabon, 2: 67, 1961.
- mayumbensis** Exell — C.F.A.
- megalophylla** Brenan & Keay — F.W.T.A., éd. 2 — *Icon.*: Hooker Ic. Pl., 36, tab. 3532, 1955.
- millenii** K. Schum. — F.W.T.A., éd. 2 — *Icon.*: l.c., 1 (2): 327, 1958.
- minor** Brenan
- mossambicensis** Wild — F.Z.
- mosserayana** Germain — F.C.R.B.
- nigerica** Brenan & Keay — F.W.T.A., éd. 2 — *Icon.*: Hook. Ic. Pl., 36, tab. 3533, 1955.
- nitida** (Vent.) Schott & Endl. — F.W.T.A., éd. 2 — *Icon.*: Aubréville, Fl. Forest. Côte Iv., 2: 281, 1959.  
syn.: ?*C. astrophora* Warb.
- noideae** Exell — C.F.A.
- numbi** Exell — C.F.A.
- octoloboides** Brenan, Kew Bull., 33: 283, 1978 — *Icon.*: l.c.: 284.
- pachycarpa** K. Schum. — F.W.T.A., éd. 2 — *Icon.*: Engler, Bot. Jahrb., 15, tab. 5, 6, 1892.
- pallida** A. Chev.
- philipi-jonesii** Brenan & Keay — F.W.T.A., éd. 2 — *Icon.*: Hooker Ic. Pl., 36, tab. 3534, 1955.
- piertotii** Germain — F.C.R.B. — *Icon.*: l.c., 10: 307, 1963.

## COLA

- porphyrantha** Brenan — *Icon.*: Kew Bull., 40: 86, 1985.
- praeacuta** Brenan & Keay — F.W.T.A., éd. 2 — *Icon.*: Hooker Ic. Pl., 36, tab. 3535, 1955.
- pulcherrima** Engl. — *Icon.*: Engler, Bot. Jahrb., 45: 336, 1910.
- reticulata** A. Chev. — F.W.T.A., éd. 2 — *Icon.*: Mém. Mus. Natl. Hist. Nat., n.s., Sér. B, Bot., 20: 420, 1971.  
syn.: *Sterculia reticulata* (A. Chev.) Roberty
- ricinifolia** Engl. & K. Krause — F.W.T.A., éd. 2.
- rostrata** K. Schum. — F.W.T.A., éd. 2.
- scheffleri** K. Schum. — Kew Bull., 11: 143, 1956.
- sciaphila** Louis ex Germain — F.C.R.B. — *Icon.*: l.c., 10: 291, 1963.
- selengana** Germain — F.C.R.B. — *Icon.*: l.c., 10: 297, 1963.
- semecarpophylla** K. Schum. — F.W.T.A., éd. 2 — *Icon.*: Engler, Monogr. Afr. Pfl.-Fam., 5, Sterculiaceae, tab. 11, 1900.
- simiarum** Sprague ex Brenan & Keay — F.W.T.A., éd. 2 — *Icon.*: Hooker Ic. Pl., 36, tab. 3536, 1955.
- stelechantha** Brenan
- subglaucescens** Engl.
- sulcata** Engl.
- tessmannii** Engl. & K. Krause
- triloba** (R. Br.) K. Schum. — F.W.T.A., éd. 2, 1 (1): 330 et 762, 1958.
- tsandensis** Pellegr. — F.G.
- uloloma** Brenan — Luke, Utafiti, 1: 69, 1988.
- umbratilis** Brenan & Keay — F.W.T.A., éd. 2 — *Icon.*: Hook. Ic. Plant., 36, tab. 3537, 1955.
- urceolata** K. Schum. — F.C.R.B. — *Icon.*: Hallé, Fl. Gabon, 2: 53, 1961.
- usambarensis** Engl. — Kew Bull., 11: 151, 1956.
- vandersmisseniana** Germain — F.C.R.B.
- verticillata** (Thonn.) Stapf ex A. Chev. — F.W.T.A., éd. 2 — *Icon.*: vide Index Lond.
- welwitschii** Exell & Mend. ex Germ. — F.C.R.B.

## ESPÈCES MAL CONNUES:

- Cola humilis* Pierre ex Bod. (sine descr. lat.) — et il existe un *C. humilis* A. Chev.  
*lindensis* Engl.  
*linearis* Pierre ex Pellegr. nom. nud. — F.G., 2: 78, 1961.  
sp. A — F.W.T.A., éd. 2.  
sp. B — F.W.T.A., éd. 2.  
sp. C — F.W.T.A., éd. 2.  
sp. D — F.W.T.A., éd. 2.  
sp. E — F.W.T.A., éd. 2.  
sp. F — F.W.T.A., éd. 2.  
sp. G — F.W.T.A., éd. 2.  
sp. — F.G., 2: 78.  
*supfiana* Busse — Fl. analytique Togo: 471, 1984.  
*winkleri* Engl. & K. Krause — F.W.T.A., éd. 2.

*Cola astrophora* Warb. = ? *C. nitida*  
*laurina* Roberty = *C. laurifolia*

## DOMBEYA / 48

- BAMPS, P. (1962). Contribution à l'étude du genre *Dombeya* Cav. *Bull. Jard. Bot. Etat, Bruxelles* 32: 163-171.  
VERDOORN, I. C. & P. P. J. HERMAN (1986). Revision of the genus *Dombeya* (Sterculiaceae) in southern Africa. *Bothalia* 16: 1-9.

*Dombeya ethiopica* Gilli — *Icon.*: Ann. Nat. Mus. Wien, 74, pl. 7 (photo), 1970.

*alasca* K. Schum. — E.P.A.

*albiflora* K. Schum. — E.P.A.

*amaniensis* K. Schum.

*bagshawei* Bak. f. — F.C.R.B.

syn.: *D. claessensii* De Wild.

*brachystemma* Milne-Redh. — F.Z. — *Icon.*: Hooker Ic. Pl., 32, tab. 3195, 1933.

*buettneri* K. Schum. — F.W.T.A., éd. 2 — *Icon.*: Engler, Monogr. Afr. Pfl.-Fam., Sterculiaceae, 5, tab. 2, 1900.

*burgessiae* Gerr. ex Harv. — F.C.R.B. — F.Z.; Seyani, Monogr. Syst. Bot. Missouri Bot. Gard., 25: 677-685, 1988 — *Icon.*: l.c.: 679, 680.

syn.: *D. tanganyikensis* Bak. f.; *D. johnstonii* Bak.; *D. calantha* K. Schum.; *D. lasiostylis* K. Schum.; *D. concinna* K. Schum.; *D. sparmannioides* (Hiern) K. Schum.; *D. parvifolia* K. Schum.; *D. platypoda* K. Schum.; *D. kindtiana* De Wild.; *D. auriculata* K. Schum.; *D. dawei* Sprague; *D. nairobensis* Engl.; *D. rosea* Bak. f.; *D. endlichii* Engl. & K. Krause; *D. velutina* De Wild. & Staner; *D. gamwelliae* Exell; *D. trichoclada* Mildbr.; *D. globiflora* Staner; *D. antunesii* Exell & Mendonça; *D. nyasica* Exell; *D. burtii* Exell; *D. greenwayi* Wild; *D. sphaerantha* Gilli; *D. mastersii* Hook. f.

*cerasiflora* Exell — F.Z.

*circinnata* K. Schum. — F.Z.

*cymosa* Harv. — F.Z. — *Icon.*: Sim, For. Fl. Cape Colony, tab. 18, 1907.

*discolor* Engl.

*elliottii* Schum. & Engl. — F.P.A.E.S.

*emarginata* E. A. Bruce

*erythroleuca* K. Schum. — F.Z.

*faucicola* K. Schum.

*gallana* Engl. ex K. Schum. & Engl. — E.P.A.

var. *gallana*

var. *floribunda* Fiori

*gilletti* Gilli — *Icon.*: Ann. Nat. Mus. Wien, 74, pl. 6 (photo), 1970.

*goetzenii* K. Schum. — F.C.R.B. — *Icon.*: Lebrun, Essences Forest. (Publ. Inst. Nat. Etude Agron. Congo Belge, Sér. Sci., 1), tab. 11, 1935.

*gossweileri* Exell — C.F.A.

*heterotricha* Mildbr.

*kirkii* Mast. — F.C.R.B.

syn.: *D. mukole* Sprague

*lastii* K. Schum. — F.Z. — *Icon.*: Engler, Monogr. Afr. Pfl.-Fam., 5, Sterculiaceae, tab. 2, 1900.

*leachii* Wild

*ledermannii* Engl.

*leucoderma* K. Schum.

*leucorrhoea* K. Schum.

*macrotis* K. Schum.

*malacoxylon* K. Schum.

*mildbraedii* Engl.

*monticola* K. Schum.

*multiflora* (Endl.) Planch. — E.P.A. — *Icon.*: Sim, For. Fl. Portug. E. Africa, tab. 8, 1909.

*praetermissa* Dunkley

*quinqueseta* (Del.) Exell — F.W.T.A., éd. 2.

syn.: *D. cuanzensis* (Hiern) K. Schum.

#### DOMBEYA QUINQUESETA

var. *quinqueseta*

var. *senegalensis* (Planch.) Keay

syn.: *D. senegalensis* Planch.

var. *vestita* (K. Schum.) Bamps

syn.: *D. multiflora* (Endl.) K. Schum. var. *vestita* K. Schum.

*robynsii* De Wild. — F.C.R.B.

*rotundifolia* (Hochst.) Planch. — F.C.R.B. — *Icon.*: Wood, Natal Pl., 3 (2), tab. 229, 1901.

var. *rotundifolia*

*schimperiana* A. Rich. — E.P.A. — *Icon.*: A. Richard, Tent. Fl. Abyss., Atlas, tab. 19, 1847.

*schoenodoter* K. Schum.

*seretii* De Wild. — F.C.R.B. — *Icon.*: De Wildeman, Etudes Fl. Bas- et Moyen-Congo (Ann. Mus. Congo), 2, tab. 10, 1907.

*shupangae* K. Schum. — F.C.R.B. — *Icon.*: l.c., 10: 251, 1963.

var. *shupangae*

var. *glabrescens* Bamps

var. *katangensis* (De Wild. & Th. Dur.) Bamps  
bas.: *D. katangensis* De Wild. & Th. Dur.

*sisyrocampa* Gilli — *Icon.*: Ann. Nat. Mus. Wien, 74, pl. 5 (photo), 1970.

*squarrosa* Engl.

*stipulosa* Chiov. — E.P.A.

*stuhlmannii* K. Schum.

*taylorii* Bak. f.

*torrida* (J. F. Gmel.) Bamps<sup>1</sup>

bas.: *Walcutta torrida* J. F. Gmel.

syn.: *D. bruceana* A. Rich.; *Xeropetalum brucei* Hochst.

*warneckei* Engl.

*wittei* De Wild. & Staner — F.C.R.B.

#### ESPÈCES MAL CONNUES:

*Dombeya discolor* Engl. — F.W.T.A., éd. 2.

*ledermannii* Engl. — F.W.T.A., éd. 2.

*squarrosa* Engl. — F.W.T.A., éd. 2.

sp. A — F.Z.

sp. — C.F.A.

#### ERIBROMA / I

syn.: *Eriobroma* Bodard

*Eriobroma oblongum* (Mast.) Pierre ex Germain — F.C.R.B. — *Icon.*: Fl. Gabon, 2: 19, 1961.

bas.: *Sterculia oblonga* Mast.

syn.: *E. oblonga* (Mast.) Bodard ex Hallé in Aubréville, Fl. Gabon, 2: 18, 1961.

#### [FIRMIANA]

EST CULTIVÉ EN RHODÉSIE DU SUD:

*Firmiana simplex* (L.) W. F. Wight — F.Z.

*Firmiana migeodii* Exell = *Hildegardia migeodii*

#### [GUAZUMA]

EST INTRODUIT:

*Guazuma ulmifolia* Lam., originaire d'Amérique du Sud.

<sup>1</sup>Hepper & Fries ont fait la même combinaison in *Bot. Not.*, 132: 397, 1979.

## HARMSIA / 3

- Harmsia emarginata** Schinz  
*microblastos* K. Schum.  
*sidoides* K. Schum. — *Icon.*: Kew Bull., 41: 961, 1986 (partiel).

ERREUR:

*Harmsia kelleri* Schinz

## [HELICTERES]

EST INTRODUIT:

**Helicteres isora** L.

## HERITIERA / 1

KOSTERMANS, A. (1959). A monograph of the genus *Heritiera* Aiton (Stercul.). *Madj. (Council for Sciences Indonesia)* 1: 121 p. et *Reinwardtia* 4: 465-583.

- Heritiera littoralis** Ait. — F.Z.; Arènes, Mém. Madag., B, 7: 76-78, 1956 — *Icon.*: F.Z., 1 (2): 563, 1961; *Reinwardtia*, 4: 543, 1959.

subsp. *littoralis**Heritiera densiflora* (Pellegr.) Kost. = **Tarrietia densiflora**

## HERMANNIA / 36

VERDOORN, I. C. (1980). Revision of *Hermannia* subgenus *Hermannia* in Southern Africa. *Bothalia* 13: 1-63.

- Hermannia boraginiflora** Hook. — F.Z. — *Icon.*: Hooker Ic. Pl., 6, tab. 597, 1843.  
*athiensis* K. Schum.! (“*alhiensis*”); vide *Taxon*, 39: 302, 1990.  
*boranensis* K. Schum. — E.P.A.  
*conradiana* Engl.  
*depressa* N. E. Br. — F.Z.  
*donaldsonii* Bak. — E.P.A.  
*eenii* Bak. f.

syn.: *H. angolensis* K. Schum.

- erlangeriana* K. Schum. — E.P.A.  
*erythraeae* Chiov. — E.P.A.  
*exappendiculata* (Mast.) K. Schum. ex Engl.  
*fischeri* K. Schum.  
*floribunda* Harv. — F.Z. — *Icon.*: Burtt Davy, Manual Flowering Pl. and Ferns Transvaal, Partie 1: 265, 1926.  
*glanduligera* K. Schum. — F.Z.  
 syn.: *H. viscosa* auct. pl. non Hiern  
*grandistipula* (Buching. ex Harv.) K. Schum. — F.Z. — *Icon.*: Wood, Natal Pl., 6 (3), tab. 564, 1911.  
*johnstonii* Exell & Mendonça — C.F.A.  
*kirkii* Mast. — F.Z. — *Icon.*: Engler, Monogr. Afr. Pfl.-Fam., 5, Sterculiaceae, tab. 4, 1900.  
*macrobotrys* K. Schum.  
*micropetala* Harv. — F.Z.  
*modesta* (Ehrenb.) Mast. — F.Z. — *Icon.*: Engler, Monogr. Afr. Pfl.-Fam., 5, Sterculiaceae, tab. 4, 1900.  
*oliveri* K. Schum. — F.Z.  
*paniculata* Franchet — E.P.A.  
*pearsonii* Exell & Mendonça — C.F.A.  
*quartiniana* A. Rich. — F.Z.  
 syn.: *H. abyssinica* (Hochst. ex Harv.) K. Schum.  
*rautanenii* Schinz ex K. Schum.

## HERMANNIA

- setosa* Schinz — C.F.A.  
*staurostemon* K. Schum. — F.Z. — *Icon.*: Engler, Monogr. Afr. Pfl.-Fam., 5, Sterculiaceae, tab. 3, 1900.  
*stuhlmannii* K. Schum.  
*teitensis* Engl.  
*testacea* Vollesen, Kew Bull., 40: 643, 1985 — *Icon.*: l.c.: 644.  
*tigreensis* Hochst. ex A. Rich. — F.W.T.A., éd. 2 — *Icon.*: Engler, Monogr. Afr. Pfl.-Fam., 5, Sterculiaceae, tab. 4, 1900.  
*tomentosa* (Turcz.) Schinz ex Engl. — F.Z. — *Icon.*: Engler, l.c., tab. 3.  
*torrei* Wild — F.Z.  
*uhligii* Engl.  
*viscosa* Hiern — C.F.A. — F.Z.  
*volkensii* K. Schum.  
*waltherioides* K. Schum.

## HILDEGARDIA / 4

DORR, L. J. & L. C. BARNETT (1990). A new species of *Hildegardia* (Sterculiaceae) from Somalia. *Kew Bull.* 45: 577-580.  
 ENTI, A. (1968). Distribution and ecology of *Hildegardia barteri*. *Bull. Inst. Fond. Afrique Noire* 30: 881-895.  
 HALL, J. & al. (1976). Night illumination and flowering in an indigenous West African forest-tree, *Hildegardia barteri*. *Bull. Inst. Fond. Afrique Noire* 37: 282-287.

- Hildegardia barteri** (Mast.) Kosterm. — F.W.T.A., éd. 2 — *Icon.*: l.c., 2 (1): 331, 1958.

bas.: *Sterculia barteri* Mast.**erythrosiphon** (Baill.) Kosterm.bas.: *Sterculia erythrosiphon* Baill., Bull. Soc. Linn. Paris, 1: 486, 1885 — Afrique?

**gillettii** Dorr & L. Barnett, Kew Bull., 45: 577, 1990 — *Icon.*: o.c.: 578 (partiel).

**migeodii** (Exell) Kosterm. — F.Z.bas.: *Firmiana migeodii* Exell

## [KLEINHOVIA]

EST INTRODUIT:

- Kleinovia hospita** L. (fide Aubréville, Fl. Forest. Côte d'Iv., éd. 2, 2: 270, 1959) — *Icon.*: vide Index Lond.

## \*LEPTONYCHIA / 23

**Leptonychia bampsii** Germ. — F.C.R.B.var. **bampsii**var. **ituriensis** Germ.**batangensis** (C. H. Wright) Burr. — F.W.T.A., éd. 2.**brieyi** Germ. — F.C.R.B.**chrysocarpa** K. Schum.**divillei** Germ. — F.C.R.B.**dewildei** Germ. — F.C.R.B.

**echinocarpa** K. Schum. — F.G. — *Icon.*: Fl. Gabon, 2: 131, 1961.

**lanceolata** Mast. — F.W.T.A., éd. 2.

**lasiogyne** K. Schum. — *Icon.*: Engler, Monogr. Afr. Pfl. Fam., 5, Sterculiaceae, tab. 8, 1900.

**macrantha** K. Schum. — F.W.T.A., éd. 2.**mayumbensis** Germ. — F.C.R.B.**melanocarpa** Germ. — F.C.R.B.var. **melanocarpa**



## LEPTONYCHIA MELANOCARPA

- var. **grandifolia** Germ.  
**mildbraedii** Engl. — F.C.R.B.  
**multiflora** K. Schum. — F.W.T.A., éd. 2 — *Icon.*: Fl. Congo, Rwanda, Bur., 10: 237, 1963.  
**occidentalis** Keay — F.W.T.A., éd. 2.  
**pallida** K. Schum. — F.W.T.A., éd. 2 — *Icon.*: Engler, Monogr. Afr. Pfl. Fam., 5, Sterculiaceae, tab. 8, 1900.  
**pubescens** Keay — F.W.T.A., éd. 2 — *Icon.*: Aubréville, Fl. Forest. Côte d'Iv., éd. 2, 2: 305, 1959.  
**semlikiensis** Engl. — F.C.R.B.  
**tessmannii** Engl. — F.G.  
**tokana** Germ. — F.C.R.B.  
**urophylla** Welw. ex Mast. — C.F.A.  
**wagemansii** Germ. — F.C.R.B.  
**youngii** Exell & Mendonça — C.F.A.

SONT MAL CONNUES LES ESPÈCES SUIVANTES:

- Leptonychia adolfi-friederici* Engl. & K. Krause — F.W.T.A., éd. 2.  
*densivenia* Engl. & K. Krause — F.W.T.A., éd. 2.  
*fernandopoana* Engl. & K. Krause ex Mildbr. — F.W.T.A., éd. 2.  
 cf. *batangensis* (Wright) Burr. — F.G. — *Icon.*: l.c., 2: 131, 1961.  
 sp. aff. *lasiogyne* K. Schum. — F.G. — *Icon.*: l.c., 2: 131, 1961.

## MANSONIA / 2

- CHATTERJEE, D. & J. P. M. BRENAN (1950). *Mansonia dipikae* Purkayastha... *Hooker Icon. Pl.* 35: tab. 3484 et p. 1-4.  
 CHEVALIER, A. (1947). Le genre *Mansonia* et l'utilisation des quatre espèces connues. *Rev. Bot. Appl. Agric. Trop.* 27: 422-424.  
 JACQUES-FÉLIX, H. (1947). Les *Mansonia* en Afrique équatoriale. *Rev. Bot. Appl. Agric. Trop.* 27: 516-518.  
 TERRIOUX, J. (1953). Recherches botaniques, chimiques et pharmacodynamiques sur les *Mansonia* africains. *Trav. Lab. Fac. Pharm. Paris* 37 (4): 1-113.

- Mansonia altissima*** (A. Chev.) A. Chev. — F.W.T.A., éd. 2 — *Icon.*: Aubréville, Fl. Forest. Côte Iv., éd. 2, 2: 303, 1959.  
 var. **altissima**  
 var. **kamerunica** Jac.-Fél.  
**diatomanthera** Brenan — *Icon.*: Hooker Ic. Pl., 35: tab. 3451 et p. 1-7, 1947; *Kew Bull.*, 1953: 89.

EST MAL CONNU:

- Mansonia nymphaeifolia* Mildbr. — F.W.T.A., éd. 2.

## MEGATRITHECA / 2

- CRISTÓBAL, C. L. (1965). *Megatritheca* (Sterculiaceae), género nuevo de Africa Tropical. *Adansonia*, Sér. 2, 5: 365-373.

- Megatritheca devredii*** (Germain) Cristóbal — *Icon.*: l.c.: 369.  
 bas.: *Byttneria devredii* Germain  
**grossedenticulata** (Bod. & Pellegr.) Cristóbal — *Icon.*: l.c.: 369.  
 bas.: *Byttneria grossedenticulata* Bod. & Pellegr.

## MELHANIA / 31

- VERDOORN, I. C. (1981). Revision of *Melhania* in Southern Africa. *Bothalia* 13: 263-273.

***Melhania acuminata*** Mast. — F.Z.

- var. **acuminata**  
 var. **agnosta** (K. Schum.) Wild — *Icon.*: Bothalia, 13: 269, 1981.  
 bas.: *Melhania agnosta* K. Schum.  
**albiflora** (Hiern) Exell & Mendonça ex Hill & Salisb. — C.F.A.  
 bas.: *Melhania incana* var. *albiflora* Hiern  
**amboensis** Schinz  
**angustifolia** K. Schum.  
**beguinotii** Cuf. — E.P.A.  
**burchellii** DC. — F.Z.  
**carrissoi** Exell & Mendonça — C.F.A.  
**coriacea** Chiov. — E.P.A. — *Icon.*: Chiovenda, Fl. Somala, 1, tab. 6, 1929.  
**cyclophylla** Hochst. ex Mast. — E.P.A.  
**denhamii** R. Br. — F.W.T.A., éd. 2 — *Icon.*: Ozenda, Fl. Sahara, éd. 2: 562, 1977.  
 var. **denhamii**  
 var. **benadirensis** Chiov. — E.P.A.  
**denhardtii** K. Schum.  
**engleriana** K. Schum. — E.P.A. — *Icon.*: Engler, Monogr. Afr. Pfl. Fam., 5, Sterculiaceae, tab. 1, 1900.  
**fiorii** Chiov. — E.P.A.  
**forbesii** Planch. ex Mast. — F.Z. — *Icon.*: Fl. Zamb., 1 (2): 529, 1961.  
**grandibracteata** (K. Schum.) K. Schum. — E.P.A. — *Icon.*: Engler, Monogr. Afr. Pfl. Fam., 5, Sterculiaceae, tab. 1, 1900.  
**kelleri** Schinz — E.P.A.  
**muricata** Balf. f. — E.P.A. — *Icon.*: Balfour f., Bot. Socotra (Trans. Roy. Soc. Edinb., 31), tab. 6, 1888.  
**ovata** (Cav.) Spreng. — F.W.T.A., éd. 2 — *Icon.*: J. Agr. Trop. Bot. Appl., 3: 245, 1956.  
 syn.: *Hibiscus azbenicus* de Miré & Gillet  
 var. **oblongata** (Hochst.) K. Schum. excl. spec. Junod  
 var. **montana** K. Schum. — E.P.A.  
 var. **ovata**  
**parviflora** Chiov. — E.P.A.  
**parvifolia** Chiov. — E.P.A.  
**phillipsiae** Bak. — E.P.A.  
**polyneura** K. Schum.  
**prostrata** DC. — F.Z. — *Icon.*: Bothalia, 13: 265, 1981.  
**randii** Bak. f. — F.Z.  
**rehmannii** Szyszyl. — F.Z.  
**rotundata** Hochst. ex Mast. — E.P.A.  
**somalensis** Bak. f. — E.P.A.  
**stuedneri** Schweinf. — Friis & al., Opera Bot., 63: 44, 1982 — F.P.A.E.S.  
 syn.: *M. zavattarii* Cuf. (à revoir).  
**stipulosa** Wood, *Kew Bull.*, 39: 136, 1984 — *Icon.*: l.c.: 137.  
**taylori** Bak. f.  
**velutina** Forsk. — F.C.R.B. — *Icon.*: Engler, Monogr. Afr. Pfl.-Fam., 5, Sterculiaceae, tab. 1, 1900.  
 syn.: *M. ferruginea* A. Rich.

***Melhania griquensis*** Bolus existe peut-être dans le domaine de la Flora Zambesiaca (vide F.Z., 3 (1), suppl.).

*Melhania zavattarii* Cuf. = ***M. stuedneri***

HYBRIDE PRÉSUMÉ:

? ***Melhania acuminata*** Mast. × ***M. forbesii*** Planch. ex Mast. — F.Z.

## MELOCHIA / 3

GOLDBERG, A. (1967). The genus *Melochia*. *Contr. U.S. Natl. Herb. (Smithsonian Inst.)* 34/5: 191-363.

**Melochia bracteosa** F. Hoffm. — *Icon.*: Engler, Monogr. Afr. Pfl.-Fam., 5, Sterculiaceae, tab. 3, 1900.

**corchorifolia** L. — *Icon.*: vide Index Lond.

**melissifolia** Benth.

*Melochia cordata* Burm. f. = *Sida pilosa*

## NESOGORDONIA / 7

syn.: *Cistanthera* K. Schum.

CAPURON, R. (1952). Identité des genres "Nesogordonia" H. Bn. et "Cistanthera" K. Schum. et description de deux espèces nouvelles de Madagascar. *Not. Syst.* 14: 258-263.

Espèces très voisines les unes des autres.

**Nesogordonia dewevrei** (De Wild. & Th. Dur.) Cap. — F.C.R.B.  
bas.: *Cistanthera dewevrei* De Wild. & Th. Dur.

**holtzii** (Engl.) Cap.

**kabingaensis** (K. Schum.) Cap. — F.C.R.B.

syn.: *N. ituriensis* (De Wild.) Cap.

**leplaei** (Vermoesen) Cap. — F.C.R.B. — *Icon.*: Fl. Gabon, 2: 137, 1961.

syn.: *N. fouassieri* A. Chev. & Cap. ex Hallé

**papaverifera** (A. Chev.) Cap. — F.G. — *Icon.*: Fl. Gab., 2: 137, 1961.

**parvifolia** (M. B. Moss) Cap.

**perpulchra** N. Hallé — F.G.

## OCTOLOBUS / 3

HUTCHINSON, J. (1937). The genus *Octolobus* Welw. *Kew Bull.* 1937: 394-396.

**Octolobus grandis** Exell<sup>1</sup> — C.F.A.

**heteromerus** K. Schum. — *Icon.*: Fl. Gabon, 2: 109, 1961.

**spectabilis** Welw. — *Icon.*: Aubréville, Fl. Forest. Côte Ivoire, éd. 2, 2: 291, 1959; Hallé, Fl. Gabon, 2: 109, 1961.

syn.: *O. angustatus* Hutch.; *Sterculia spectabilis* (Welw.) Roberty

SONT MAL CONNUS:

*Octolobus zenkeri* Engl. (fleur inconnue).

sp. — F.W.T.A., éd. 2.

sp. — C.F.A.

## [PTEROSPERMUM]

Plusieurs espèces appartenant à ce genre sont cultivées en Afrique occidentale.

## PTERYGOTA / 8

**Pterygota adolfi-friederici** Engl. & K. Krause

**augouardii** Pellegrin — F.G. — *Icon.*: l.c., 2: 25, 1961.

**bequaertii** De Wild. — F.G. — *Icon.*: l.c., 2: 25, 1961.

**macrocarpa** K. Schum. — F.C.R.B. — *Icon.*: Engler, Monogr. Afr. Pfl.-Fam., 5, Sterculiaceae: 101, 1900.

**mildbraedii** Engl. — F.C.R.B. — *Icon.*: l.c., 10: 263, 1963.

**schoorkopffii** Engl.

## PTERYGOTA

**schumanniana** Engl.

**schweinfurthii** Engl.

EST MAL CONNU:

*Pterygota kamerunensis* K. Schum. & Engl. = ? **P. macrocarpa**.

EST INTRODUIT:

**Pterygota alata** (Roxb.) R. Br. — F.W.T.A., éd. 2.

## SCAPHOPETALUM / 19

"Une vingtaine d'espèces ont été décrites; ce nombre pourrait être réduit de plus d'un tiers" (Hallé, Fl. Gabon, 2: 115, 1961).

GERMAIN, R. (1962). Vide *Byttneria*.

JENIK, J. (1969). The life-form of *Scaphopetalum amoenum*. *Preslia* 41: 109-112.

**Scaphopetalum acuminatum** Engl. & K. Krause

**amoenum** A. Chev.<sup>2</sup> — F.W.T.A., éd. 2.

**blackii** Mast. — F.G. — *Icon.*: l.c., 2: 121, 1961.

var. **blackii**

var. **letestui** (Pellegr.) Hallé

bas.: *S. letestui* Pellegr.

**brunneo-purpureum** Engl. & K. Krause

**dewevrei** De Wild. — F.C.R.B.

var. **dewevrei**

var. **suborophila** Germ.

**discolor** K. Schum. — F.C.R.B.

**longipedunculatum** Mast. — F.G. — *Icon.*: J. Linn. Soc., Bot., 10: tab. 2, 1869.

**macranthum** K. Schum.<sup>3</sup> — F.G. — *Icon.*: Engler, Monogr. Afr. Pfl.-Fam., 5, Sterculiaceae, tab. 6, 1900.

**mannii** Mast. — *Icon.*: J. Linn. Soc., Bot., 10: tab. 2, 1869.

**ngounyense** Pellegr. — F.G.

**pallidinerve** Engl. & K. Krause

**parvifolium** Bak. f. — F.W.T.A., éd. 2.

**paxii** Winkler

**riparium** Engl. & K. Krause

**stipulosum** K. Schum. — *Icon.*: Engler, Monogr. Afr. Pfl.-Fam., 5, Sterculiaceae, tab. 6, 1900.

**talbotii** Bak. f. — F.W.T.A., éd. 2.

**thonneri** De Wild. & Th. Dur. — F.G. — *Icon.*: l.c., 2: 117, 1961.

var. **thonneri**

var. **klainei** Pierre ex Hallé

**vanderystii** Germain — F.C.R.B. — *Icon.*: l.c., 10: 217, 1963.

**zenkeri** K. Schum. — *Icon.*: Engler, Monogr. Afr. Pfl.-Fam., 5, Sterculiaceae, tab. 7, 1900.

EST MAL CONNU:

*Scaphopetalum* cf. **zenkeri** K. Schum., F.W.T.A., éd. 2.

## STERCULIA / 17

ANONYME (1957). *Sterculia oblonga* et *S. elegantiflora*. *Bois Forêts Trop.* 55: 21-24.

KOSTERMANS, A. (1960). *Heritiera*, *Hildegardia*, *Sterculia*. *Reinwardtia* 5: 242-245.

<sup>1</sup>Selon Hallé, *Fl. Gabon*, 2: 106, 1961, serait à rapprocher d'*O. heteromerus*.

<sup>2</sup>Syn. possible de *S. blackii*.

<sup>3</sup>? forme de *S. longipedunculatum*.

VERDCOURT, B. (1956). *Sterculia tragacantha*. *Kew Bull.* 1955: 607.  
 VERDCOURT, B. (1964). *Sterculia dawei*. *J. E. Afr. Nat. Hist. Soc.* 24 (108): 73.

***Sterculia africana*** (Lour.) Fiori — F.Z.

incl. var. *rivae* (K. Schum.) Cuf. [bas.: *S. triphaca* var. *rivae* K. Schum.]

var. **africana**

var. **socotrana** (K. Schum.) Fiori — E.P.A.

**appendiculata** K. Schum. — F.Z. — *Icon.*: Engler, Pflanzenw. Ost-Afr., Teil C, tab. 29, 1895.

**bequaertii** De Wild. — F.C.R.B. — *Icon.*: Fl. Gabon, 2: 17, 1961.

**dawei** Sprague — C.F.A.

**mhosya** Engl. — F.Z. — *Icon.*: Engler & Drude, Veg. der Erde, 9 (3), 2: 454, 1921.

**oblonga** Mast. — F.W.T.A., éd. 2 — *Icon.*: Aubréville, Fl. For. C. I., éd. 2, 2: 277, 1959; Hallé, Fl. Gabon, 2: 19, 1961.

syn.: *S. elegantiflora* Hutch. & Dalz.

**purpurea** Exell — C.F.A.

**quinqueloba** (Garcke) K. Schum. — F.C.R.B.; Rhod. Agr. J., 51: 170, 1954.

**rhinopetala** K. Schum.<sup>1</sup> — F.W.T.A., éd. 2 — *Icon.*: Aubréville, Fl. For. C. I., éd. 2, 2: 273, 275, 1959.

**rhynocharpa** K. Schum. — E.P.A. — *Icon.*: Engler & Drude, Veg. der Erde, 9 (1), 1: 257, 1910.

**rogersii** N. E. Br. — F.Z.

**schliebenii** Mildbr. — F.Z.; Luke, Utafiti, 1: 69, 1988.

**setigera** Del. — F.W.T.A., éd. 2 — *Icon.*: Aubréville, Fl. Forest. Soudano-Guin.: 162, 1950.

**stenocarpa** Winkler

**subviolacea** K. Schum. — F.C.R.B. — *Icon.*: Fl. Gabon, 2: 17, 1961.

syn.: *S. ambacensis* Welw. ex Hiern

**tragacantha** Lindl. — F.W.T.A., éd. 2 — *Icon.*: Fl. Gabon, 2: 17, 1961.

**tragacanthoides** Engl. — F.C.R.B.

*Sterculia ambacensis* Welw. ex Hiern = **S. subviolacea**

*barteri* Mast. = **Hildegardia**

*bayakensis* Pellegr. = **Pterygota bequaertii**

*erythrosiphon* Baill. = **Hildegardia**

*lastoursvillensis* Bod. & Pellegr. = **Chlamydocola**

*mirabilis* (A. Chev.) Roberty = **Chlamydocola chlamydantha**

*oblonga* Mast. = **Eribroma**

*reticulata* (A. Chev.) Roberty = **Cola reticulata**

*spectabilis* (Welw.) Roberty = **Octolobus spectabilis**

ESPÈCE DOUTEUSEMENT PRÉSENTE EN AFRIQUE:

***Sterculia cinerea*** A. Rich. — E.P.A.

SONT CULTIVÉS:

***Sterculia acerifolia*** A. Cunn. — C.F.A.

**apetala** (Jacq.) Karst.

syn.: *S. carthaginensis* Cav. — *Icon.*: vide Index Lond.

**foetida** L.

**TARRIETIA / 2**

AUBRÉVILLE, A. & D. NORMAND (1958). *Tarrietia utilis* et *T. densiflora*. *Bull. Soc. Bot. France* 104: 492-495.

SALLENAVE, P. (1961). Niangon de Côte d'Ivoire et Niangon du Gabon. *Bois Forêts Trop.* 76: 45-54.

***Tarrietia densiflora*** (Pellegr.) Aubr. & Normand — *Icon.*: Fl. Gabon, 2: 29, 1961.

bas.: *T. utilis* Sprague var. *densiflora* Pellegr.

syn.: *Heritiera densiflora* (Pellegr.) Kosterm.

**utilis** (Sprague) Sprague — F.W.T.A., éd. 2 — *Icon.*: Fl. West Trop. Afr., éd. 2, 1 (1): 333, 1958.

**[THEOBROMA]**

CUATRECASAS, J. (1964). Cacao and its allies, a taxonomic revision of the genus *Theobroma*. *Contr. U.S. Nat. Herb.* 35 (6): 379-614.

***Theobroma cacao*** L.**TRIPLOCHITON / 2**

syn.: *Samba* Roberty

ANONYME (1957). *Triplochiton scleroxylon*. *Bois Forêts Trop.* 53: 21-24.

GHILE, Z. (1975). *Taxonomic studies of Triplochiton scleroxylon*. Symposium Variation Breeding System of *T. scleroxylon*. Fed. Dept. Forest. Res. Ibadan, 1 fasc. 10 p.

HALL, J. B. & S. C. BADA (1979). The distribution and ecology of obeche (*Triplochiton scleroxylon*). *J. Ecol.* 67: 543-564.

JONES, N. (1974). Records and comments regarding the flowering of *Triplochiton scleroxylon*. *Commonw. Forest. Rev.* 53: 52-56.

PARDY, A. A. (1956). *Triplochiton zambeziacus*. *Rhodesian Agric. J.* 53: 523.

***Triplochiton scleroxylon*** K. Schum. — F.W.T.A., éd. 2 — *Icon.*: Fl. Gabon, 2: 113, 1961.

**zambeziacus** Milne-Redh. — F.Z. — *Icon.*: Fl. Zambesiaca, 1 (2): 550, 1961.

**WALTHERIA / 2**

KÖHLER, E. (1976). Pollen dimorphism and heterostyly in the genus *Waltheria*. In: FERGUSSON, I. K. & J. MULLER (ed.), *The evolutionary significance of the exine*: 147-161. Acad. Press, London.

SAINT-JOHN, H. (1976). Evaluation of *Waltheria indica* L. and *Waltheria americana* L. (Sterculiaceae). *Pacific Plant Studies* 28. *Phytologia* 33: 89-92.

***Waltheria indica*** L. — F.W.T.A., éd. 2 — *Icon.*: Fl. Zamb., 1 (2): 534, 1961.

syn.: *W. americana* L., incl. var. *sahelica* Roberty

**lanceolata** R. Br. ex Mast. — F.W.T.A., éd. 2.

**B O M B A C A C E A E**

AUBRÉVILLE, A. (1975). Essai de géophylétique des Bombacacées. *Adansonia, Sér.* 2, 15: 57-64.

BAKER, H. & I. BAKER (1968). Chromosomes numbers in the Bombacaceae. *Bot. Gaz.* 129: 294-296.

CROIZAT, L. (1964). La distribution des Bombacacées: mise au point biogéographique. *Adansonia, Sér.* 2, 4: 427-455.

FRYNS-CLAESSENS, E. & W. VAN COTTHEM (1966). Blijft *Catostemma* een Bombacaceae? *Natuurwet. Tijdschr. Gent* 48: 45-50.

FUCHS, H. (1967). Pollen morphology of the family Bombacaceae. *Rev. Palaeobot. Palynol.* 3: 119-132.

GONÇALVES, M. (1963). Revisão das... Bombacaceae... de Moçambique existentes nos herbários COI, LISC, LM, LMJ e LMM. *Junta Invest. Ultramar Mém.* 41: 57-159.

INAMDAR, J. & A. CHOCHAN (1969). Epidermal structure and stomatal development in some... Bombacaceae. *Ann. Bot.* 33: 865-878.

NAIR, P. (1962). Pollen grains of Indian plants. III. Bombacaceae. *Bull. Natl. Bot. Gard. Lucknow* 63: 25-30.

ROBYNS, A. (1970). Répartition géographique de Bombacaceae d'Afrique tropicale (Bombax, Rhodognaphalon). *Bull. Jard. Bot. Natl. Belgique* 40: 301-306.

ROBYNS, A. (1971). On pollen morphology of Bombacaceae. *Bull. Jard. Bot. Natl. Belgique* 41: 451-456.

<sup>1</sup>Selon N. Hallé, *Fl. Gabon*, 2: 12, 1961, n'est pas un véritable *Sterculia*.

SHARMA, B. (1970). Contribution to the pollen morphology and taxonomy of the family Bombacaceae. *Proc. Nat. Inst. Sci. India*, B, 36: 175-191.

**Adansonia**  
[*Bombacopsis*] = [**Pachira**]  
**Bombax**  
[**Ceiba**]  
[**Chorisia**]  
*Gossampinus* = **Bombax**  
[**Ochroma**]  
[**Pachira**]  
*Rhodognaphalon* = **Bombax**

### ADANSONIA / 1

CHEVALIER, A. (1951). Sur la prodigieuse rapidité de croissance du Baobab en Afrique centrale. *Rev. Int. Agric. Trop. Bot. Appl.* 31: 132-133.

DAVIS, T. A. & S. S. GHOSH (1976). Morphology of *Adansonia digitata*. *Adansonia*, Sér. 2, 15: 471-479.

TILLGE, L. (1976). Baobab, *Adansonia digitata*. *Kaktus* 11: 30-32.

WICKENS, G. E. (1982). The Baobab — Africa's upside-down tree. *Kew Bull.* 37: 173-209 (avec très importante bibliographie).

**Adansonia digitata** L. — F.W.T.A., éd. 2 — *Icon.*: Kew Bull., 37: 177, 1982; Fl. Cameroun, 19: 93, 1975; F.T.E.A., Bombacaceae: 2-3, 1989.

### BOMBAX / 5

syn.: *Rhodognaphalon* (Ulbr.) Roberty emend. A. Rob.

ANONYME (1956). *Bombax chevalieri*. *Bois Forêts Trop.* 48: 21-24.

BRUMMITT, R. K. (1983). [Typification of *Bombax ceiba*]. *Taxon* 32: 623.

FERREIRINHA, M. P. (1954). Madeiras de Moçambique (*Bombax*). *Garcia de Orta* 2: 230.

ROBYNS, A. (1957). Le genre *Bombax* en Afrique tropicale. *Bull. Jard. Bot. Etat., Bruxelles* 27: 655-668.

ROBYNS, A. (1961). La typification de *Bombax ceiba*. *Taxon* 10: 159-160.

ROBYNS, A. (1963). Contribution à l'étude monographique du genre *Bombax*. III. La palynologie. *Grana Palyn.* 4: 73-77.

ROBYNS, A. (1963). Essai de monographie du genre *Bombax* s.l. (Bombacaceae) (suite). *Bull. Jard. Bot. Etat, Bruxelles* 33 (vide: 253-272).

**Bombax brevisuspe** Sprague — *Icon.*: Fl. Cameroun, 19: 83, 1975.

syn.: *Rhodognaphalon brevisuspe* (Sprague) Roberty

**buonopozense** P. Beauv. — F.T.E.A., (incl. subsp. *reflexum* (Sprague) A. Rob.) — *Icon.*: F.C.R.B., 10: 195, 1963.

syn.: *B. reflexum* Sprague; *Gossampinus reflexa* (Sprague) Bakh.

**costatum** Pellegr. & Vuill. — *Icon.*: Fl. Cam., 19: 89, 1975.

**lukayense** De Wild. & Th. Dur. — *Icon.*: Bull. Jard. Bot. Etat, Bruxelles, 33: 267, 1963.

syn.: *Rhodognaphalon lukayense* (De Wild. & Th. Dur.) A. Rob.

**rhodognaphalon** K. Schum. — *Icon.*: Fl. Zambes., 1 (2): 514, 1961.

var. **rhodognaphalon** — *Icon.*: F.T.E.A., Bombacaceae: 6, 1989.

syn.: *Rhodognaphalon schumannianum* A. Rob.; *R. tanganyikense* A. Rob.

var. **tomentosum** A. Robyns

syn.: *Bombax stolzii* Ulbr.; *Rhodognaphalon stolzii* (Ulbr.) A. Rob.; *B. mossambicense* A. Rob. (forme à style velu).

EST CULTIVÉ:

**Bombax ceiba** L. (syn.: *B. malabaricum* DC.) — F.T.E.A.

*Bombax kimuenzae* De Wild. & Th. Dur. = **Pachira glabra**  
*mossambicense* A. Robyns = **Bombax rhodognaphalon**  
var. **tomentosum** fa.  
*oleagineum* (Decne.) Robyns = **Pachira glabra**  
*reflexum* Sprague = **B. buonopozense**  
*sessile* (Benth.) Bakh. = **Pachira sessilis**  
*stolzii* Ulbr. = **Bombax rhodognaphalon** var. **tomentosum**

EST MAL CONNU:

*Rhodognaphalon* sp. (Pedro & Pedrogao 5026), Mozambique.

### [CEIBA]

ANONYME (1953). *Ceiba pentandra*. *Bois Forêts Trop.* 27: 23.

BAKER, H. & B. HARRIS (1959). Bat-pollination of *Ceiba pentandra* in Ghana. *J. W. Afr. Sci. Ass.* 5: 1-9.

GIBBS, P. E. & al. (1988). A proposal to unite the genera *Chorisia* Kunth and *Ceiba* Miller (Bombacaceae). *Notes Roy. Bot. Gard. Edinburgh* 45: 125-136.

JAEGER, P. (1954). Note sur l'anatomie florale, l'antho-cinétique et les modes de pollinisation du Fromager (*Ceiba pentandra*). *Bull. Inst. Fond. Afrique Noire* 16: 370-378.

ROSSL, E. (1969). Distribution geografica del genero *Ceiba*. *Biota* 7: 405-423.

UNE ESPÈCE ORIGINNAIRE D'AMÉRIQUE:

**Ceiba pentandra** (L.) Gaertn. — F.W.T.A., éd. 2 — *Icon.*: F.G., 22: 37, 1973; F.T.E.A., Bombacaceae: 8, 1989.

### [CHORISIA]

**Chorisia speciosa** A. St.-Hil. — F.T.E.A. — Originaire d'Amérique du Sud.

### [OCHROMA]

JAEGER, P. (1961). Morphologie et biologie florales du Balsa (*Ochroma lagopus*). *Compt. Rend. Acad. Sci. Paris* 253: 3041-3043.

EST INTRODUIT D'AMÉRIQUE CENTRALE:

**Ochroma pyramidale** (Cav. ex Lam.) Urban — Balsa — F.C.  
syn.: *O. lagopus* Swartz — *Icon.*: vide Ind. Lond.

### [PACHIRA]

BULLOCK, A. A. (1966). A new combination under *Pochota* Ramirez Goyena (1909). *Kew Bull.* 20: 528.

ROBYNS, A. (1967). *Bombacopsis* versus *Pochota*. *Taxon* 16: 468.

WILD, H. (1959). *Bombax oleagineum*. *Bol. Soc. Brot.* 33: 41-42.

SONT CULTIVÉS:

**Pachira aquatica** Aublet — F.C. — Noisetier de Cayenne — *Icon.*: vide Ind. Lond.

**glabra** Pasquale [syn.: *Bombacopsis glabra* (Pasquale) Robyns; *Pochota glabra* (Pasq.) Bull.; *Bombax oleagineum* (Decne.) Robyns; *Bombax kimuenzae* De Wild. & Th. Dur.]

**sessilis** Benth. [syn.: *Bombax sessile* (Benth.) Bakh.].

## MALVACEAE

- BATES, D. (1968). Generic relationships in the Malvaceae, Tribe Malvae. *Genes Herbarum* 10: 117-135.
- BATES, D. & O. BLANCHARD (1970). Chromosome numbers in the Malvae. II. New or otherwise noteworthy counts relevant to classification in the Malvaceae, tribe Malvae. *Amer. J. Bot.* 57: 927-934.
- CHRISTENSEN, P.-B. (1986). Pollen morphological studies in the Malvaceae. *Grana Palyn.* 25: 95-117.
- FERREIRA, J. (1963). Contribuição para o estudo das Malvaceae de Sao Tomé e Príncipe. *Garcia de Orta* 11: 27-55.
- FRYXELL, P. (1967). The interpretation of disjunct distributions. *Taxon* 16: 316-324.
- FRYXELL, P. (1968). A redefinition of the tribe Gossypieae. *Bot. Gaz.* 129: 296-308.
- GONÇALVES, M. (1963). Revisão das Malvaceae... de Moçambique, existentes nos herbários COI, LISG, LM, LMJ e LMM. *Junta Invest. Ultramar Mém.* 41: 57-159.
- LUKEFAHR, M. & P. FRYXELL (1967). Content of gossypol in plants belonging to genera related to cotton. *Econ. Bot.* 21: 128-131.

[**Abelmoschus**]  
 Abutilon  
 Azanza = Thespesia  
 Cienfuegosia  
 Fioria = Hibiscus  
 Gossypioides  
 Gossypium  
 Hibiscus  
 Kosteletzkyia  
 [Lagunaria]  
 Lavatera  
 Malache = Pavonia  
 Malachra  
 [Malva]  
 [Malvastrum]  
 Melochia cordata = Sida  
 Pavonia  
 Senra  
 Sida  
 Sidastrum = Sida  
 Symphyochlamys  
 Thespesia  
 Thespesiopsis = Thespesia  
 Urena  
 [Wissadula]

## [ABELMOSCHUS]

- BATES, D. (1969). Notes on the cultivated Malvaceae. 2. Abelmoschus. *Baileya* 16: 99-112.
- CHEVALIER, A. (1940). L'origine, la culture et les usages de cinq Hibiscus de la section Abelmoschus. *Rev. Bot. Appl. Agric. Trop.* 20: 319-328.
- HAMON, S. & A. YAPO (1986). Perturbation induced within the genus Abelmoschus by the discovery of a second edible okra species in West Africa. *Acta Horticulturae* 182: 133-143.
- KUWADA, H. (1964). Etudes sur les caractères variétaux et la classification d'Abelmoschus esculentus. *Techn. Bull. Fac. Agric. Kaqawa Univ.* 15: 79-88 (en japonais).
- SIEMONSMA, J. S. (1982). *La culture du gombo (Abelmoschus spp.), légume-fruit tropical (avec référence spéciale à la Côte d'Ivoire)*. 1 vol., 297 p. Wageningen, Thèse Université Agronomique.
- SIEMONSMA, J. S. (1982). West african okra — morphological and cytological indications for the existence of a natural amphidiploid of Abelmoschus esculentus (L.) Moench and A. manihot (L.) Medikus. *Euphytica* 31: 241-252.
- SINGH, H. B. & A. BHATNAGAR (1975). Chromosome number in an okra from Ghana. *Indian J. Genet. Pl. Breed.* 36: 26-28.

## SONT INTRODUIES EN AFRIQUE TROPICALE:

- Abelmoschus caillei** (A. Chev.) Stevels — *Icon.*: Bull. Mus. Natl. Hist. Nat., Paris, sér. 4, 10, 1988, sect. B, Adansonia, 2: 139, 1988; Stevels in Wagen. Agric. Univ. Pap. 90-1: 163, 1990.  
 bas.: *Hibiscus manihot* L. var. *caillei* A. Chev.  
 syn.: *H. esculentus* auct. div., non L., e.g. Hutch. & Dalz., Fl. West Trop. Afr., éd. 2, 1 (2): 348, 1958; *Abelmoschus manihot*, auct. div., non (L.) Medik., e.g. Hauman, Fl. Congo Belge, 10: 144, 1963; A. sp. "type guinéen" sensu Siemonsma, La culture du Gombo (*Abelmoschus* spp.), légume-fruit tropical, Wageningen, 1982; A. sp. "West African taxon" sensu Hamon, Plant Gen. Res. Newsl., 61: 26-28, 1985.
- esculentus** (L.) Moench.; Martin, Econ. Bot., 36: 340-345, 1982 — F.Z. — *Icon.*: l.c., 1 (2): 425, 1961; Stevels in Wagen. Agric. Univ. Pap. 90-1: 171, 1990.  
 bas.: *Hibiscus esculentus* L.  
 var. **esculentus**  
 var. **praecox** (Forsk.) A. Chev.  
 bas.: *H. praecox* Forsk.  
 var. **textilis** A. Chev. — *Icon.*: Rev. Bot. Appliq. Agr. Trop., 20: 324, 1940.
- ficulneus** (L.) Wight & Arn. ex Wight — F.W.T.A., éd. 2 — *Icon.*: Wight, Ic. Pl. Ind. Or., 1, tab. 154, 1839.  
 bas.: *Hibiscus ficulneus* L.
- grewioides** Bak. f. — F.W.T.A., éd. 2.
- manihot** (L.) Medic. — *Icon.*: vide Ind. Lond.  
 bas.: *Hibiscus manihot* L.  
 subsp. **manihot**<sup>1</sup>  
 var. **manihot**  
 var. **zenkeri** (Gürke) A. Chev.<sup>2</sup>  
 bas.: *Hibiscus zenkeri* Gürke
- moschatus** Medic. — F.C.R.B. — *Icon.*: Berhaut, Fl. illustr. Sénégal, 6: 164, 1979.  
 subsp. **moschatus**  
 var. **moschatus**  
 syn.: *Hibiscus abelmoschus* L.

## ESPÈCE MAL CONNUE:

- Hibiscus hirsutissimus* A. Chev. — *Icon.*: Rev. Bot. Appliq. Agr. Trop., 20: 327, 1940 = ? *A. esculentus* (L.) Moench

## ABUTILON / 38

- Abutilon agnesae** Borzi — E.P.A. — *Icon.*: Bol. Ort. Bot. Palermo, 10, tab. 10, 1911.
- anglosomalieae** Cuf. — E.P.A.  
 syn.: *A. molle* Bak., non (Ortega) Sweet
- angulatum** (Guill. & Perr.) Mast. — F.W.T.A., éd. 2 — *Icon.*: Berhaut, Fl. illustr. Sénégal, 6: 134, 1979.  
 var. **angulatum**  
 var. **macrophyllum** (Bak. f.) Hochr. — F.Z.

<sup>1</sup>La plante spontanée constitue la subsp. *tetraphyllus* (Roxb. ex Hornem.) Borss.

<sup>2</sup>Combinaison non faite dans le genre *Abelmoschus* mais dans le genre *Hibiscus*.

## ABUTILON

- asperifolium** Ulbr.  
**austro-africanum** Hochr. — F.Z.  
**benadirensis** Mattei — E.P.A.  
**bidentatum** A. Rich. — F.P.A.E.S. — *Icon.*: Crowfoot, Fl. Pl. North Centr. Sudan, tab. 52, 1928.  
**blepharocarpum** Mattei — E.P.A.  
**braunii** Bak.  
**crassinervium** Hochst. ex Mattei — E.P.A.  
**densevillosum** Mattei — E.P.A.  
**endlichii** Ulbr.  
**englerianum** Ulbr. — F.Z.  
 syn.: *A. membranifolium* Bak. f.  
**erythraeum** Mattei — E.P.A.  
**figarianum** Webb — E.P.A.E.S. — *Icon.*: Andrews, Fl. Pl. Angl.-Egypt. Sudan, 2: 14, 1952.  
**fruticosum** Guill. & Perr. — F.W.T.A., éd. 2; Madroño, 30: 87, 1983 — *Icon.*: Berhaut, Fl. illustr. Sénégal, 6: 138, 1979.  
**galpinii** Meeuse  
**grandiflorum** G. Don<sup>1</sup> — F.Z. — *Icon.*: Fl. Zamb., 1 (2): 496, 1961.  
**grantii** Meeuse — F.Z.  
**hirtum** (Lam.) Sweet — F.W.T.A., éd. 2.  
 var. **hirtum**  
 var. **heterotrichum** (Hochst. ex Mattei) Cuf.  
 bas.: *A. heterotrichum* Hochst. ex Mattei  
**impressum** Hochst. ex Mattei — E.P.A.  
**indicum** (L.) Sweet — *Icon.*: vide Ind. Lond.  
 subsp. **guineense** (Schum.) Borss., Blumea, 14: 175, 1966.  
 bas.: *Sida guineense* Schum.  
 syn.: *A. guineense* (Schum.) Bak. f. & Exell  
 subsp. **indicum**  
 var. **microphyllum** Hochr. — E.P.A.  
 var. **populifolium** (Lam.) Wight & Arn. — E.P.A.  
 fa. **longipes** (Mattei) Chiov. ex Fiori — E.P.A.  
**kotschyi** Hochst. ex Webb — E.P.A.  
**lauraster** Hochr. — F.Z.  
**longicuspe** Hochst. ex A. Rich. — F.P.A.E.S. — *Icon.*: vide Ind. Lond.  
 var. **longicuspe**  
 var. **epilosum** Exell — C.F.A.  
**macropodium** Guill. & Perr. — F.W.T.A., éd. 2 — *Icon.*: Berhaut, Fl. illustr. Sénégal, 6: 142, 1979.  
**matopense** Gibbs — F.Z.  
**mauritanium** (Jacq.) Medic. — F.W.T.A., éd. 2 — *Icon.*: Berhaut, Fl. illustr. Sénégal, 6: 145, 1979.  
**mendoncae** Bak. f. — C.F.A.  
**microcarpum** Mattei — E.P.A.  
**pannosum** (Forst. f.) Schlechtend. — F.W.T.A., éd. 2 — *Icon.*: Berhaut, Fl. illustr. Sénégal, 6: 146, 1979.  
**pritchardii** Exell & Hillcoat  
**ramosum** (Cav.) Guill. & Perr. — F.W.T.A., éd. 2 — *Icon.*: Berhaut, Fl. illustr. Sénégal, 6: 150, 1979.  
**rehmannii** Bak. f. — F.Z.

## ABUTILON

- rotundifolium** Mattei — E.P.A.  
**smenospermum** Pichi-Serm. — E.P.A.  
**somalense** Mattei — E.P.A.  
**sonneratianum** (Cav.) Sweet — F.Z. — *Icon.*: Flora Moçambique, 25, Malvaceae: pl. XI, 1979 (fruit).

## SONT MAL CONNUS:

- Abutilon asiaticum* (L.) Sweet! var. *lobulatum* Robyns & Lawalrèe — F.C.R.B. (= ? *A. indicum* var.).  
*bussei* Gürke ex Ulbr. (Busse 2423).  
 aff. *marlothii* Ulbr. — C.F.A.  
*velutina* G. Don = ?

## SONT INTRODUITS:

- Abutilon auritum** (Wall. ex Link) Sweet — F.W.T.A., éd. 2 — Probablement originaire des Caraïbes.  
**grandifolium** (Willd.) Sweet — F.W.T.A., éd. 2; F.Z.; Brennan, Kew Bull., 1953: 90.  
**theophrasti** Medic. (syn.: *A. avicennae* Gaertn.) — F.Z., 1 (2): 485, 1961 — *Icon.*: vide Ind. Lond.

- Abutilon membranifolium* Bak. f. = **A. englerianum**  
*rigidum* G. Don = **Sida rigida**  
*wittuense* Bak. f. = **Pavonia procumbens**

## CIENFUEGOSIA / 7

- DARIEV, A. (1972). Comparative anatomical study of species of Hibisceae tribe, III. Leaf anatomical structure of species of the genus Cienfuegosia. *Bot. Zhurn. SSSR* 57: 1595-1600.  
 FRYXELL, P. A. (1967). New species in Cienfuegosia. *Brittonia* 19: 33-37.  
 FRYXELL, P. A. (1967). The interpretation of disjunct distributions. *Taxon* 16: 316-324.  
 FRYXELL, P. A. (1969). The genus Cienfuegosia Cav. (Malvaceae). *Ann. Missouri Bot. Gard.* 56: 179-250.  
 FRYXELL, P. A. (1974). Cienfuegosia extended to Madagascar. *Ann. Missouri Bot. Gard.* 61: 491-493.  
 FRYXELL, P. A. (1975). Vide *Gossypium*.

- Cienfuegosia chiarugii** Chiov. — *Icon.*: Chiovenda, Fl. Somala, 1, pl. III, fig. 3!, 1929.

- digitata** Cav. — *Icon.*: Berhaut, Fl. illustr. Sénégal, 6: 152, 1979.

- syn.: *C. junciformis* A. Chev. incl. var. *ruyssenii* A. Chev.

- gerrardii** (Harv. ex Harv. & Sond.) Hochr. — *Icon.*: Ann. Miss. Bot. Gard., 56: 232, 1969.

- heteroclada** Sprague — *Icon.*: Fl. West Trop. Afr., éd. 2, 1 (2): 342, 1958.

- hildebrandtii** Garcke — *Icon.*: Ann. Miss. Bot. Gard., 56: 232, 1969.

- somaliana** Fryx. — *Icon.*: Britt., 19: 34, 1967.

- welshii** (T. Anders.) Garcke — *Icon.*: Ann. Miss. Bot. Gard., 56: 233, 1969.

- Cienfuegosia bricchettii* Ulbrich = **Gossypium bricchettii**  
*ellenbeckii* Gürke = **G. somalense**  
*somalensis* Gürke = **G. somalense**

## GOSSYPIOIDES / 1

- Gossypioides kirkii** (Mast.) J. B. Hutch. — F.Z. — *Icon.*: l.c., 1 (2): 431, 1961.

- bas.: *Gossypium kirkii* Mast.

- syn.: *G. kirkii* subsp. *scandens* Roberty

<sup>1</sup>Probablement forme d'*A. indicum* (Blumea, 14: 175, 1966).

## GOSSYPIUM / 9

- DARIYEV, A. S. & A. TAZHIBAYEV (1984). A contribution to the systematics of the species of the subsection *Anomala* of the genus *Gossypium* (Malvaceae). *Bot. Zhurn.* 69: 358-365.
- ESTUR, G. & G. RAYMOND (1988). Le coton dans le monde et en Afrique francophone de l'Ouest et du Centre. *Coton & Fibres Trop.* 43: 205-219.
- FRYXELL, P. A. (1975). *The natural history of the Cotton tribe (Malvaceae, tribe Gossypieae)*. 1 vol. XVIII + 245 p. Texas A & M Univ. Press, London.
- SAUNDERS, J. H. (1961). *The wild species of Gossypium and their evolutionary history*. 1 vol. VIII + 62 p. Empire Cotton growing Corporation, London.
- VOLLESEN, K. (1987). The native species of *Gossypium* (Malvaceae) in Africa, Arabia and Pakistan. *Kew Bull.* 42: 337-349.
- WENDEL, J. F., P. D. OLSON & J. McD. STEWART (1989). Genetic diversity, introgression, and independent domestication of Old World cultivated cottons. *Amer. J. Bot.* 76: 1759-1806.

**Gossypium anomalum** Wawra ex Wawra & Peyr.subsp. **anomalum**subsp. **senarense** (Wawra & Peyr.) Vollesen, l.c.: 339.bas.: *Gossypium senarense* Wawra & Peyr.syn.: *G. capitis-viridis* Mauer; *G. barbosanum* Phillips & Clement; *G. anomalum* Wawra & Peyr. var. *steudneri* Rob., non Schweinf. ex Gürke, nom. illegit.**benadirensis** Mattei**bricchettii** (Ulbrich) Vollesen, l.c.: 349.bas.: *Cienfuegosia bricchettii* Ulbrich**herbaceum** L.<sup>1</sup> — F.Z. — *Icon.*: l.c., 1 (2): 429, 1961.[subsp. **herbaceum**] (cultivé).subsp. **africanum** (Watt) Vollesen, *Kew Bull.*, l.c.: 343.bas.: *G. obtusifolium* Roxb. ex G. Don var. *africanum* Wattsyn.: *G. herbaceum* L. var. *africanum* (Watt) Hutch. & Ghose**longicalyx** Hutch. & Lee — *Icon.*: Fryxell (1975): 69.**somalense** (Gürke) J. B. Hutch., *Evol. Gossyp.*: 31, 1947; *J. Genet.*, 50: 179, 1951.bas.: *Cienfuegosia somalensis* Gürkesyn.: *G. ellenbeckii* (Gürke) Mauer; *G. paolii* Mattei**stocksii** Masters — *Icon.*: Fryxell (1975): 66.**trifurcatum** Vollesen, *Kew Bull.*, 42: 342, 1987.**triphillum** (Harvey) Hochreut. — *Icon.*: Fryxell (1975): 54.syn.: *G. anomalum* subsp. *triphillum* (Harvey) Roberty

EST MAL CONNU:

*Gossypium* sp. *A* (Hemming & Watson 3156), *Kew Bull.*, 42: 347, 1987.

Pour les cotons cultivés on pourra consulter:

- BRIZICKY, G. (1967). Nomenclatural notes on *Gossypium*. *J. Arnold Arbor.* 48: 152-158.
- FRYXELL, P. (1968). The typification and application of the Linnaean binomials in *Gossypium*. *Brittonia* 20: 378-386.
- FRYXELL, P. (1969). A classification of *Gossypium*. *Taxon* 18: 585-591.
- FRYXELL, P. (1976). A nomenclator of *Gossypium*. The botanical name of Cotton. *U.S. Dep. Agric. Techn. Bull.* 1491, 114 p.
- HUTCHINSON, J. B. (1954). New evidence on the origine of the Old World cottons. *Heredity* 8: 225-241.
- HUTCHINSON, J. B. (1962). Histoire et ascendance des cotons cultivés. *Endeavour* 21: 5-15.
- HUTCHINSON, J. B. (1963). The history and relationships of the world's cottons. *Ann. Rep. Smithson. Inst.*, Publ. 4518: 497-515.
- HUTCHINSON, J. B., R. A. SILOW & S. G. STEPHENS (1947). *The evolution of Gossypium and the Differentiation of the Cultivated Cottons*. Oxford Univ. Press, XI + 160 p.

- SMITH, C. (1964). *Gossypium*: names available for specific and subspecific taxa. *Taxon* 13: 211-217.
- WOUTERS, W. (1963). Au sujet du binôme *Gossypium barbadense*. *Bull. Jard. Bot. Natl. Belgique* 33: 511-523.

## HIBISCUS / 157

- BAKHUIZEN VAN DEN BRINK, R. (1968). Nomenclatural problems around *Hibiscus*. *Taxon* 17: 44-47.
- BATES, D. (1965). Notes on the cultivated Malvaceae. 1. *Hibiscus*. *Baileya* 13: 57-96; 97-130.
- GAST, R. (1968). Memoirs of a *Hibiscus* hybridizer. *Lasca Leaves* 19: 48-54.
- HOCHREUTINER, B. P. G. (1900). Revision du genre *Hibiscus*. *Ann. Conserv. Jard. Bot. Genève* 4: 23-191.
- KACHECHEBA, J. (1972). The cytotaxonomy of some species of *Hibiscus*. *Kew Bull.* 27: 425-433.
- MARTIN, D. & M. MENZEL (1972). Identity of the genome shared by African and New World species of *Hibiscus* sect. *Furcaria*. *J. Heredity* 63: 235-240.
- MARTIN, F. W. (1982). A Second Edible Okra Species, and its Hybrids with Common Okra. *Ann. Bot.* 50: 277-283.
- McVAUGH, R. (1968). *Hibiscus*. *Taxon* 17: 87.
- MENZEL, M. Y., S. G. GOETZ & W. C. ADAMSON (1983). Some pieces of the African genome puzzle in *Hibiscus* sect. *Furcaria* (Malvaceae). *Amer. J. Bot.* 70: 285-297.
- MENZEL, M. & D. MARTIN (1970). Genome affinities of 4 african diploid species of *Hibiscus* sect. *Furcaria*. *J. Heredity* 61: 179-184.
- MENZEL, M. & D. MARTIN (1971). Chromosome homology in some intercontinental hybrids in *Hibiscus* sect. *Furcaria*. *Amer. J. Bot.* 58: 191-202.
- MENZEL, M. & F. WILSON (1961). Chromosomes and crossing behavior of *Hibiscus cannabinus*, *H. acetosella* and *H. radiatus*. *Amer. J. Bot.* 48: 651-657.
- MENZEL, M. & F. WILSON (1963). Cytotaxonomy of twelve species of *Hibiscus* sect. *Furcaria*. *Amer. J. Bot.* 50: 262-271.
- MENZEL, M. & F. WILSON (1966). Hybrids and genome relations of *Hibiscus sabdariffa*, *H. meeusei*, *H. radiatus* and *H. acetosella*. *Amer. J. Bot.* 53: 270-275.
- MENZEL, M. & F. WILSON (1969). Genetic relationships in *Hibiscus* sect. *Furcaria*. *Brittonia* 21: 91-125.
- NIUNOTO, D. (1966). Chromosome numbers of some *Hibiscus* species and other Malvaceae. *Baileya* 14: 29-34.
- NOIR, P. (1961). Pollen grains of cultivated plants. II. *Bougainvillea* Comm., *Hibiscus* Medik. and *Euphorbia pulcherrima* Willd. *J. Indian Bot. Soc.* 40: 366-381.
- SHARMA, A. & A. SHARMA (1962). Polyploidy and chromosome evolution in *Hibiscus*. *La Cellule* 62: 281-300.
- WILSON, F. D. (1978). Wild kenaf, *Hibiscus cannabinus* L. (Malvaceae), and related species in Kenya and Tanzania. *Econ. Bot.* 32: 199-204.
- WILSON, F. & M. MENZEL (1964). Kenaf (*Hibiscus cannabinus*), Roselle (*H. sabdariffa*). *Econ. Bot.* 18: 80-91.
- WILSON, F. & M. MENZEL (1967). Interspecific hybrids between Kenaf (*Hibiscus cannabinus*) and Roselle (*H. sabdariffa*). *Euphytica* 16: 33-34.

**Hibiscus acetosella** Welw. ex Hiern — F.C.R.B. — *Icon.*: Stevels in Wagen. *Agric. Univ. Pap.* 90-1: 175, 1990.**aethiopicus** L. — F.Z. — *Icon.*: vide Ind. Lond.var. **aethiopicus**var. **helvulus** Harvey — F.C.R.B.var. **ovatus** Harvey — F.Z.**ahlsensis** Ulbrich — E.P.A.**allenii** Sprague & Hutch. — F.Z.**altissimus** Hornby — F.Z.**ambelacensis** Schw. ex Ulbrich — E.P.A.**andongensis** Hiern — C.F.A.**angolensis** Exell — C.F.A.**aponeurus** Sprague & Hutch. — F.Z. — *Icon.*: *Bot. Mag.*, 134, tab. 8231, 1908.**argutus** Bak. — E.P.A.**articulatus** Hochst. ex A. Rich. — F.W.T.A., éd. 2 — *Icon.*: *Trans. Linn. Soc. London*, 29, tab. 13, 1873.var. **articulatus**var. **glabrescens** Hochr.**asper** Hook. f. — F.W.T.A., éd. 2 — *Icon.*: *Berhaut, Fl. illustr. Sénégal*, 6: 168, 1979.<sup>1</sup>*G. herbaceum* var. *acerifolium* (Guill. & Perr.) A. Chev. est à étudier et à rechercher.

## HIBISCUS

- baidoensis** Chiov. — E.P.A.  
 var. **baidoensis**  
 var. **parvifolius** Chiov.  
**barbosae** Exell — F.Z.  
**benadirensis** Mattei — E.P.A. (= *Symphychlamys erlan-geri* ?)  
**benguellensis** Exell & Mendonça — C.F.A.  
**bequaertii** De Wild. — F.C.R.B. — *Icon.*: l.c., 10: 132, 1963.  
**berberidifolius** A. Rich. — F.C.R.B.  
**boranensis** Cuf. — E.P.A.  
**brevitubus** Cuf. — E.P.A.  
**bricchettii** Pirotta — E.P.A.  
**burtt-davyi** Dunkley — F.Z.  
**caesius** Garcke — F.Z.  
 var. **caesius**  
 var. **micropetala** Gürke — C.F.A.  
**capillipes** Mattei — E.P.A.  
**castroi** Bak. f. & Exell — C.F.A.  
 var. **castroi**  
**chiovenda** Cuf. — E.P.A.  
**chrysochaetus** Ulbr.  
**comoensis** A. Chev. ex Hutch. & Dalz. — F.W.T.A., éd. 2.  
**congestiflorus** Hochr.  
**conradsii** Ulbr.  
**corymbosus** Hochst. ex A. Rich. — F.C.R.B.  
**crassinervius** Hochst. ex A. Rich. — F.P.A.E.S. — *Icon.*: Bull. Arboricult. Belge, 1896: 112.  
 var. **crassinervius**  
 var. **flammeus** Schw. — E.P.A.  
**cuanzensis** Exell & Mendonça — C.F.A.  
**debeerstii** De Wild. & Th. Dur. — F.C.R.B.; Kew Bull., 31: 165, 1976 — *Icon.*: De Wild. & Dur., Ill. Fl. Congo (Ann. Mus. Congo, Bot. Ser. I), 1, tab. 78, 1901.  
 syn.: *H. nyikensis* Sprague  
**deflersii** Schw. — E.P.A.  
**dictyocarpus** Hochst. ex Webb — F.P.A.E.S.  
 syn.: *Fioria dictyocarpa* (Hochst. ex Webb) Mattei  
**diversifolius** Jacq. — F.C.R.B. — *Icon.*: Andrews, Fl. Pl. Anglo-Egypt. Sudan, 2: 25, 1952.  
 subsp. **diversifolius**  
 subsp. **rivularis** (Bremek. & Oberm.) Exell — F.Z.  
 var. **rivularis**  
 var. **angustilobus** Haum.  
 var. **?witteanus** Hochr. (serait *H. berberidifolius*).  
**dongolensis** Del. — F.Z.  
**donianus** D. Dietr. — C.F.A.  
**ellenbeckii** Ulbrich — E.P.A.  
**elongatifolius** Hochr.  
**engleri** K. Schum. — F.Z.  
**eriospermus** Hochst. ex Cuf. — E.P.A.  
**exellii** Bak. f. — C.F.A.  
**fallacinus** Chiov. — E.P.A. (= *H. dongolensis* ?)  
**faulknerae** Vollesen, Kew Bull., 35: 375, 1980.  
**ficalhoanus** Exell & Mendonça — C.F.A.  
**fischeri** Ulbr.  
**flavifolius** Ulbrich — E.P.A.  
**flavo-roseus** Bak. f. — C.F.A.  
**fritzscheae** Exell & Mendonça — C.F.A.; Bot. Not., 124: 20, 1971.

## HIBISCUS

- fugosoides** Hiern — C.F.A.  
 ? **furcatus** Willd.<sup>1</sup> — F.P.A.E.S.  
 var. **furcatus**  
 var. **microspermus** Mattei — E.P.A.  
**fuscus** Garcke — F.C.R.B. — *Icon.*: l.c., 10: 129, 1963.  
**gallaensis** Ulbrich — E.P.A.  
**garambensis** Hauman — F.C.R.B.  
**gillettii** De Wild. — F.C.R.B.  
 syn.: *H. poggei* Gürke  
**gossweileri** Sprague — C.F.A.  
**gourmania** Hutch. & Dalz. — F.W.T.A., éd. 2.  
**greenwayi** Bak. f. — E.P.A.  
 var. **greenwayi**  
 var. **megensis** J.-P. Lebrun, Adansonia, sér. 2, 15: 379, 1976.  
**grewioides** Bak. f. — F.W.T.A., éd. 2.  
**guerkeanus** Hochr. — F.C.R.B.  
**gwandensis** Exell — F.Z.  
**hansalii** Cuf. — E.P.A.  
**hiernianus** Exell & Mendonça — F.Z.  
**hildebrandtii** Sprague & Hutch. — E.P.A.  
**hochstetteri** Cuf. — E.P.A.  
**homblei** De Wild. — F.C.R.B.  
**hundertii** Exell & Mendonça — C.F.A.  
**jacksonianus** Exell — F.Z.  
**keillii** Ulbr.  
**kirkii** Mast. — F.Z.  
**lanzae** Cuf. — E.P.A.  
**ledermannii** Ulbr.  
**loandensis** Hiern — F.C.R.B.  
**lobatus** (Murr.) O. Ktze — F.W.T.A., éd. 2 — *Icon.*: Berhaut, Fl. illustr. Sénégal, 6: 188, 1979.  
**lonchosepalus** Hochr. — F.W.T.A., éd. 2.  
**longisepalus** Hochr.; Rev. Gén. Bot., 25: 371, 1913 — F.W.T.A., éd. 2 — *Icon.*: Icon. Pl. Afric. (I.F.A.N.), 6, n° 125, 1964.  
**ludwigii** Eckl. & Zey. — F.C.R.B.  
**lunariifolius** Willd. — F.Z. — *Icon.*: Wight, Ic. Pl. Ind. Or., 1, tab. 6, 1838.  
**lundaensis** Bak. f. — C.F.A.  
**macranthus** Hochst. ex A. Rich. — F.W.T.A., éd. 2.  
**malacospermus** (Turcz.) E. Mey. — F.Z.  
**malangensis** Bak. f. — C.F.A.  
**mastersianus** Hiern — F.Z.  
**mechowii** Garcke — F.C.R.B. — *Icon.*: Berhaut, Fl. illustr. Sénégal, 6: 192, 1979 — Très proche d'*H. sabdariffa*.  
**meeusei** Exell — F.C.R.B. — *Icon.*: Fl. Pl. Afr., 34: 1359, 1961.  
**meyeri** Harv. — F.Z. — *Icon.*: l.c., 1 (2): 450, 1961.  
 syn.: *H. mendoncae* Exell  
 subsp. **meyeri**  
**meyeri-johannis** Ulbr.  
**micranthus** L. f. — F.W.T.A., éd. 2 — *Icon.*: Zohary, Fl. Palaestina, 2, pl. 456, 1972.  
 var. **micranthus**  
 var. **grandifolius** Fiori — E.P.A.  
 var. **hermanniaefolius** Hochst. ex Cuf.  
 var. **parvifolius** (Hochst. ex Anders.) Cuf.  
 bas.: *H. parvifolius* Hochst. ex Anders.

<sup>1</sup>Nom à vérifier car il existe un *H. furcatus* Roxb.



## HIBISCUS

- migeodii** Exell — F.Z.  
**minimifolius** Chiov. — E.P.A.  
**mongallaensis** Bak. f. — F.P.A.E.S.  
**moxicoensis** Bak. f. — C.F.A.  
**mutatus** N. E. Br. — F.Z.  
**naegelei** Ulbr.  
**neumannii** Ulbr. — E.P.A.  
**nigricaulis** Bak. f. — C.F.A.  
**noldae** Bak. f. — F.W.T.A., éd. 2.  
**obtusilobus** Garcke — F.P.A.E.S.  
**ottoi** Exell — C.F.A.  
**ouarsanguelicus** Cuf. — E.P.A. (nom. invalid.?)  
 syn.: *H. sanguineus* Franch. non Griffith;  
*H. micranthus* var. *sanguineus*  
 Hochr., quoad comb.  
**ovalifolius** (Forsk.) Vahl; Hepper & Wood, Kew Bull., 38:  
 84, 1983 — *Icon.*: Fl. Pl. Afr., 37, tab. 1470, 1966.  
 syn.: *H. calyphyllus* Cav.; *H. wildii* Suess.  
**owariensis** P. Beauv. — F.W.T.A., éd. 2 — *Icon.*: Pal.  
 Beauv., Fl. Oware et Benin, t. 117, 1818.  
**pachycarpus** Exell & Mendonça — C.F.A.  
**palmatum** Forsk. — F.Z.  
 syn.: *H. aristaevalvis* Garcke  
**panduriformis** Burm. f. — F.W.T.A., éd. 2 — *Icon.*:  
 Berhaut, Fl. illustr. Sénégal, 6: 196, 1979.  
**paolii** Mattei ex Chiov. — E.P.A.  
**pavonioides** Fiori — E.P.A. — *Icon.*: Bull. Soc. Bot. Ital.,  
 1913: 46.  
**pedunculatus** L. f. — F.Z. — *Icon.*: Curt. Bot. Mag., 173,  
 tab. 369, 1960; Fl. Pl. Afr., 29: 116, pl. 1157, 1953.  
**physaloides** Guill. & Perr. — F.W.T.A., éd. 2 — *Icon.*: Fl.  
 Congo, Rwanda, Burundi, 10: 105, 1963.  
**platycalyx** Mast. — Kew Bull., 35: 375, 1980.  
 syn.: *H. mossambicensis* Gonçalves, Gar-  
 cia de Orta, sér. Bot., 4 (1): 9 et Tab.  
 1, 1979.  
**pospischilii** Cuf. — E.P.A.  
**praeteritus** R. A. Dyer — F.Z. — *Icon.*: Dyer, Fl. Pl. S.  
 Afr., 11, tab. 436, 1931.  
 syn.: *H. hirtus* subsp. *africanus* Cuf.; *H.*  
*micranthus* var. *hispidus* Cuf.  
**prurius** Exell & Mendonça — C.F.A.  
**pseudohirtus** Hochr. — F.W.T.A., éd. 2.  
**purpureus** Forsk. — Hepper & Wood, Kew Bull., 38: 84,  
 1983.  
 syn.: *H. meidiensis* Ulbr.  
**pusillus** Thunb. — F.Z. — *Icon.*: Harvey, Thes. Cap., 1,  
 tab. 73, 1859.  
**pyncostemon** Hochr. — F.C.R.B.  
**ramosus** D. Dietr.  
**rhabdotospermus** Garcke — F.Z.  
 syn.: *H. mossamedensis* (Hiern) Exell &  
 Mendonça  
**rhodanthus** Gürke — F.C.R.B.  
**richardsiae** Exell — F.Z.  
**rostellatus** Guill. & Perr. — F.W.T.A., éd. 2.  
 var. **rostellatus**  
 var. **goossensii** Hauman — F.C.R.B.  
 var. **congolanus** Hauman — F.C.R.B.  
 var. **sudanensis** (Hochr.) Hauman — F.C.R.B.  
 bas.: *H. sudanensis* Hochr.  
**rubriflorus** Bak. f. — C.F.A.  
**rupestris** Hochst. ex Cuf. — E.P.A.

## HIBISCUS

- rupicola** Exell — F.Z.  
**sabiensis** Exell — F.Z.  
**saxicola** Ulbr.  
**schinzii** Gürke — F.Z.  
**schweinfurthii** Gürke — F.P.A.E.S.  
**scotellii** Bak. f. — F.W.T.A., éd. 2.  
**seineri** Ulbr. ex Engl. — Kew Bull., 35: 375, 1980.  
 syn.: *H. platycalyx* auct.: Exell, Fl. Zamb.,  
 1 (2): 460, 1961 et Exell & Gonçalves,  
 Fl. Moçamb., Malvac.: 56, 1979, excl.  
 specim. Kirk s.n., Rovuma River non  
 Mast.  
**selesiensis** Bak. f. — C.F.A.  
**shirensis** Sprague & Hutch. — F.C.R.B.  
**sidiformis** Baill. — F.W.T.A., éd. 2 — *Icon.*: Berhaut, Fl.  
 illustr. Sénégal, 6: 208, 1979.  
 syn.: *H. ternifolius* Andr.; *H. schinzii*  
 (Gürke) Hochr. (1900) non Gürke  
 1888.  
**simplex** D. Dietr.  
**skeneae** Hochr.  
**somalensis** Franch. — E.P.A.  
**sparseaculeatus** Bak. f. — E.P.A.  
**spartioides** Chiov. — E.P.A. — *Icon.*: Chioyenda, Fl.  
 Somala, 1, tab. 3, 1929.  
**splendidus** Ulbr.  
**squamosus** Hochr. — F.W.T.A., éd. 2 — *Icon.*: Berhaut,  
 Fl. illustr. Sénégal, 6: 210, 1979.  
**sterculiifolius** (Guill. & Perr.) Steud. — F.W.T.A., éd. 2 —  
*Icon.*: Berhaut, Fl. illustr. Sénégal, 6: 212, 1979.  
**subreniformis** Burttt Davy — F.Z.  
**sudanensis** Hochr. — F.P.A.E.S.  
**surattensis** L. — F.W.T.A., éd. 2 — *Icon.*: Berhaut, Fl.  
 illustr. Sénégal, 6: 214, 1979.  
 var. **surattensis**  
 var. **villosus** Hochr.  
**teramnensis** Pax — E.P.A.  
**tiliaceus** L. — F.W.T.A., éd. 2 — *Icon.*: Berhaut, Fl. illustr.  
 Sénégal, 6: 218, 1979.  
 subsp. **tiliaceus**  
 subsp. **elatus** (Hochr.) Borss., Blumea, 14: 30, 1966.  
 bas.: *H. tiliaceus* var. *elatus* Hochr., non *H.*  
*elatus* Swartz  
**tisserantii** Bak.  
**torrei** Bak. f. — F.Z.  
**trionum** L. — F.W.T.A., éd. 2 — *Icon.*: Täckholm, Stu-  
 dent's Fl. Egypt, éd. 2: 352, 1974.  
**vilhenae** Cavaco  
**vitifolius** L.<sup>1</sup> — F.W.T.A., éd. 2; Bol. Soc. Brot., 32: 69-74,  
 1958 — *Icon.*: Andrews, Fl. Plants Anglo-Egypt.  
 Sudan, 2: 23, 1952.  
 syn.: *H. vitifolius* subsp. *vulgaris* Brenan &  
 Exell — F.Z.; *H. vitifolius* var. *ricini-*  
*folius* (E. Mey. ex Harv.) Hochr.; *Fio-*  
*ria vitifolia* (L.) Mattei  
**volkensii** Gürke  
**wellbyi** Sprague — E.P.A.  
**whytei** Stapf — F.W.T.A., éd. 2.  
**zenkeri** Gürke

<sup>1</sup>Vide Kundu, B. C. & C. Biswas (1974). On *Fioria vitifolia* (L.) Mattei (Bull. Bot. Surv. India, 16: 125-138).

## SONT INTRODUITS:

**Hibiscus cannabinus** L. — F.W.T.A., éd. 2; Wilson, Econ. Bot., 32: 199-204, 1978; Cytologia, 31: 36-42, 1966 — *Icon.*: Fl. Pl. Afr., 34, pl. 1335, 1960 — Kenaf.

- var. **cannabinus**
- var. **punctatus** (A. Rich.) Hochreut.
- var. **radiatus** (Cav.) Chiovenda
- var. **simplex** A. & G. How. — F.C.R.B.

**furcatus** Roxb. — F.Z.

**lunariifolius** Willd. — F.W.T.A., éd. 2.

**mutabilis** L. — F.Z.

**radiatus** Cav. — E.P.A.

**rosa-sinensis** L. — F.Z.; J. Roy. Hort. Soc., 92: 353-356, 1967 — Peut-être originaire d'Afrique orientale — *Icon.*: Berhaut, Fl. illustr. Sénégal, 6: 200, 1979.

**sabdariffa** L. — F.W.T.A., éd. 2 — *Icon.*: Berhaut, Fl. illustr. Sénégal, 6: 704, 1979; Stevils in Wagen. Agric. Univ. Pap. 90-1: 181, 183, 1990.

**schizopetalus** (Dyer) Hook. f. — F.Z.; Taxon, 38: 261-263, 1989 — *Icon.*: Taxon, 38: 262, 1989 (photo) — Peut-être originaire d'Afrique orientale.

bas.: *H. rosa-sinensis* L. var. *schizopetalus* Dyer

## SONT MAL CONNUS:

*Hibiscus brevipes* Garcke — E.P.A.

*cernuus* Terr. — E.P.A. (= ? *H. somalensis*)

*clandestinus* Cav. — F.W.T.A., éd. 2 (= ? *H. micranthus* L. f.)

*hasirikus* Berhaut, Fl. illustr. Sénégal, 6: 187, 1979 — *Icon.*: l.c.: 186.

*hockii* De Wild. — F.C.R.B.

*Hibiscus adenosiphon* Ulbr. = voir *Kosteletskyia grantii*

*aristaevalvis* Garcke = *H. palmatus*

*azbenicus* (*asbenicus*) de Miré & Gillet, J. Agric. Trop. Bot. Appl., 3 (5-6): 245, 1956 [vide rectificatif sur feuille volante, l.c., 3 (7-8) 1956] = *Melhania ovata* Spreng. (Sterculiaceae).

*calyphyllus* Cav. = *H. ovalifolius*

*hirsutissimus* A. Chev. = ? *Abelmoschus esculentus*

*meidiensis* Ulbr. = *H. purpureus*

*nyikensis* Sprague = *H. debeerstii*

*schinzii* (Gürke) Hochr. (1900) non Gürke 1888 = *H. sidi-formis*

*senegalensis* Cav. = *Pavonia senegalensis*

*submonospermus* Hochr. = ? *H. bequaertii*

**Hibiscus merxmuelleri** Roessler est à rechercher en Angola (Bot. Jahrb., 107: 11-15, 1985).

## KOSTELETSKYIA / 6

BLANCHARD, O. (1974). Chromosome numbers in *Kosteletskyia*. *Rhodora* 76: 64-65.

BRIZICKY, G. (1968). A proposal for conservation of the generic name *Kosteletskyia*. *Taxon* 17: 331-332.

**Kosteletskyia adoensis** (Hochst. ex A. Rich.) Mast. — F.Z. — *Icon.*: Fl. Congo, Rwanda, Burundi, 10: 139, 1963.

fa. **adoensis**

fa. **repens** Hauman — F.C.R.B.

**begoniifolia** (Ulbr.) Ulbr. — F.Z.

**buettneri** Gürke — F.Z. — *Icon.*: l.c., 1 (2): 473, 1961.

**grantii** (Mast.) Garcke — F.W.T.A., éd. 2<sup>1</sup> — *Icon.*: J. Agr. Trop. Bot. Appl., 20: 562, 1940.

## KOSTELETSKYIA

**racemosa** Hauman — F.C.R.B.

**stellata** Hutch. & Dalz. — F.W.T.A., éd. 2.

## ESPÈCE MAL CONNUE:

*Kosteletskyia borkouana* Quézel — *Icon.*: Inst. Rech. Sah., Mém. 4: 158, 1958.

## [LAGUNARIA]

## EST CULTIVÉ:

**Lagunaria patersonii** G. Don — F.Z.

## LAVATERA / 1

FERNANDES, R. (1968-1969). Contribuições para o conhecimento do genero *Lavatera* L., I. *Collect. Bot.* 7: 393-447; II. *Bol. Soc. Port. Ciênc. Nat.*, sér. 2A, 12: 67-103.

**Lavatera abyssinica** Hutch. & Bruce — E.P.A.; *Bol. Soc. Port. Ciênc. Nat.*, sér. 2A, 12: 99, 1969.

## MALACHRA / 1

**Malachra radiata** (L.) L. — F.W.T.A., éd. 2 — *Icon.*: Berhaut, Fl. illustr. Sénégal, 6: 230, 1979.

## EST INTRODUIT:

**Malachra capitata** (L.) L. — F.W.T.A., éd. 2 — *Icon.*: Berhaut, Fl. illustr. Sénégal, 6: 228, 1979.

## [MALVA]

## SONT ADVENTICES LES ESPÈCES SUIVANTES:

**Malva neglecta** Wallr. — *Icon.*: Zohary, Fl. Palaest., 2, pl. 466, 1972.

**parviflora** L. — *Icon.*: Fl. Libya, 10: 12, 1977.

var. **parviflora**

var. **cristata** Boiss. — E.P.A.

**rotundifolia** L. — *Icon.*: vide Ind. Lond.

**sylvestris** L. — *Icon.*: Fl. Libya, 10: 8, 1977.

**verticillata** L. — *Icon.*: vide Ind. Lond.

## [MALVASTRUM]

BRIZICKY, G. (1966). On the typification of *Malvastrum*. *Taxon* 15: 311-315.

HALL, J. (1973). *Malvastrum corchorifolium* in Ghana. *Nigerian Field* 38: 189-192.

HILL, S. R. (1982). A monograph of the genus *Malvastrum* A. Gray (Malvaceae: Malveae). *Rhodora* 84: 1-83; 159-264; 317-409.

KEARNEY, T. (1955). *Malvastrum*, a redefinition of the genus. *Leaflet West. Bot.* 7: 238-241.

NEWTON, L. E. & S. V. A. KISSEADOS (1978). Observations on the weed *Malvastrum corchorifolium* (Malvaceae) in Ghana. *Nigerian Field* 43: 154-160.

VAN BORSSUM WAALKES, J. (1960). The typification of the genus *Malvastrum*. *Taxon* 9: 212-213.

**Malvastrum corchorifolium** (Desr. in Lam.) Britt. ex Small — *Icon.*: *Rhodora*, 84: 350, 1982. Originaire d'Amérique.

**coromandelianum** (L.) Garcke — F.W.T.A., éd. 2 — *Icon.*: *Rhodora*, 84: 325, 1982. Se confond avec *Sida acuta* Burm. f. — Pan-tropicale; peut-être originaire d'Amérique.

**Malvastrum americanum** (L.) Torrey est connu aux îles du Cap Vert.

<sup>1</sup>Selon Cufodontis, le nom correct serait *K. adenosiphon* (Ulbrich) Cuf., *Bull. Jard. Bot. Bruxelles*, 29, Supplém.: 571, 1959 — bas.: *Hibiscus adenosiphon* Ulbrich.

## PAVONIA / 43

ULBRICH, E. (1922). Monographie der afrikanischen Pavonia-Arten nebst Übersicht über die ganze Gattung. *Bot. Jahrb. Syst.* 57: 54-184.

- Pavonia arabica** Steud. & Hochst. ex Boiss. — F.P.A.E.S.  
 var. **arabica**  
 var. **flavovelutina** Ulbrich — E.P.A.  
 var. **glanduligera** Gürke — E.P.A.
- brevibracteolata** Hauman<sup>1</sup> — F.C.R.B.  
**clathrata** Mast. — F.C.R.B.  
**columella** Cav. — F.Z. — *Icon.*: l.c., 1 (2): 509, 1961.  
**crinata** Schinz ex Gürke — E.P.A.  
**ctenophora** Ulbrich — E.P.A.  
**digitata** Hochst. ex Chiov. — E.P.A. (= *P. zeylanica* ?)  
**elegans** Garcke — E.P.A.  
**ellenbeckii** Gürke — E.P.A.  
**eremogiton** Ulbrich — E.P.A.  
**erlangeri** Ulbrich — E.P.A. (= *E. pseudo-arabica* Mattei ?)  
**erythraeae** Chiov. — E.P.A. (= *P. arabica* ?)  
**flavescens** Mattei — E.P.A.  
**franchetiana** Schinz ex Gürke — E.P.A.  
**gallaensis** Ulbrich — E.P.A. — *Icon.*: Engl., Bot. Jahrb., 57: 134, 1920.  
**gossweileri** Exell — C.F.A.  
**haematophthalmos** Chiov. — E.P.A. — *Icon.*: Chiovenda, Fl. Somala, 2: 22, 1932.  
**hildebrandtii** Gürke & Ulbr. — E.P.A.  
**irakuensis** Ulbr.  
**kilimandscharica** Gürke — F.C.R.B.  
**kotschyi** Hochst. ex Webb — F.W.T.A., éd. 2.  
 var. **glabrescens** Ulbrich — E.P.A.  
 var. **glutinosa** Mattei — E.P.A.  
 var. **mollissima** Mattei — E.P.A.  
 var. **kotschyi**  
**lavae** Engler — E.P.A.  
**leptocalyx** (Sond.) Ulbr. — F.Z.  
 syn.: *P. mollissima* (Garcke) Ulbrich (forme luxuriante).  
**melhanioides** Thulin, Nord. J. Bot., 5: 153, 1985 — *Icon.*: l.c.: 185.  
**minimifolia** Chiov. — E.P.A.  
**neumannii** Ulbrich — E.P.A.  
**pirottiae** (Terracc.) Chiov. — E.P.A.  
**procumbens** (Walk. & Arn.) Walp. — *Icon.*: Blumea, 14: 134, 1966.  
 syn.: *P. glechomifolia* (A. Rich.) Garcke ex Schweinf.; *P. patens*<sup>2</sup> (non *Sida patens* H. C. Andrews) Chiovenda quoad specim.; Flora Zamb., 1: 507, 1961; *P. burchellii* (DC.) R. A. Dyer; *Abutilon wittuense* Bak. f.  
**propinqua** Garcke — E.P.A.  
 syn.: *P. grewioides* Hochst. ex Boiss. (vide Thulin, Nord. J. Bot., 5: 155, 1985).  
**pseudo-arabica** Mattei — E.P.A.  
**rogersii** N. E. Br. — F.Z.  
**rufescens** Mattei — E.P.A.  
**schweinfurthii** Ulbrich — E.P.A.  
**senegalensis** (Cav.) Leistn. — F.W.T.A., éd. 2 (sub nom. *P. hirsuta*) — *Icon.*: l.c., 1 (2): 340, 1958.  
 bas.: *Hibiscus senegalensis* Cav.  
 syn.: *P. hirsuta* Guill. & Perr.; *P. zawadae* Ulbr.; *P. insignis* Fenzl ex Webb

## PAVONIA

- sennii** Chiov. — E.P.A. — *Icon.*: Chiovenda, Fl. Somala, 2: 24, 1932.  
**serrata** Franch. — E.P.A.  
**somalensis** Franch. non Mattei — E.P.A.  
**stefanini** Ulbrich — E.P.A.  
 syn.: *P. somalensis* Mattei  
**studneri** Ulbrich — E.P.A.  
**triloba** Guill. & Perr. — F.P.A.E.S. — *Icon.*: Berhaut, Fl. illustr. Sénégal, 6: 236, 1979.  
**ukambanica** Ulbrich  
**urens** Cav. — F.W.T.A., éd. 2 — *Icon.*: Fl. Congo Rw. Bur., 10: 187, 1963.  
 var. **urens**  
 var. **glabrescens** (Ulbr.) Brenan, Mém. N. Y. Bot. Gard., 8: 223, 1953.  
 bas.: *P. schimperiana* var. *glabrescens* Ulbr.  
 var. **hirsuta** (Hochst. ex Ulbr.) Brenan  
 bas.: *P. schimperiana* var. *hirsuta* Hochst. ex Ulbr.  
 var. **obtusiloba** (Hiern) Brenan  
 bas.: *Malache schimperiana* var. *obtusiloba* Hiern  
 var. **schimperiana** (Hochst. ex A. Rich.) Brenan  
 bas.: *P. schimperiana* Hochst. ex A. Rich.  
 var. **tomentosa** (Hochst. ex Ulbr.) Brenan  
 bas.: *P. schimperiana* var. *tomentosa* Hochst. ex Ulbr.  
 var. **variabilis** (De Wild.) Hauman  
 bas.: *P. variabilis* De Wild.  
**zeylanica** Cav. — F.W.T.A., éd. 2 — *Icon.*: Berhaut, Fl. illustr. Sénégal, 6: 238, 1979.  
 var. **afro-arabica** Cuf. — E.P.A.  
 syn. évent.: *P. rubigioides* Ulbr.

*Pavonia burchellii* (DC.) R. A. Dyer = *P. procumbens*  
*hirsuta* Guill. & Perr. = *P. senegalensis*  
*insignis* Fenzl ex Webb = *P. senegalensis*  
*schimperiana* Hochst. ex A. Rich. = *P. urens* var. *schimperiana*  
*zawadae* Ulbr. = *P. senegalensis*

## À RECLASSER:

*Pavonia burchellii* var. *glandulosa* (Ulbr.) Heine  
 var. *schweinfurthii* (Ulbr.) Heine  
 subsp. *craspedocarpa* (Ulbr.) Heine

## SENRA / 3

syn.: *Serra* Webb

DARIER, A. (1972). Etude d'anatomie comparée de la tribu des Hibisceae. *Uzbek. Biol. Zhurn. S.S.S.R.* 16: 56-59.

PROKHANOV, J. (1953). Genus Serra Cavanilles atque res ejus a Gossypio discriminis. *Bot. Mater. Gerb. Bot. Inst. Akad. Nauk SSSR* 15: 159-176.

**Senra incana** Cav. — F.P.A.E.S. — *Icon.*: Prokhanov: 173.  
**nubica** Webb — *Icon.*: Prokhanov: 171.  
**zoes** Schweinf. & Volkens emend. Chiov. — E.P.A.

<sup>1</sup>Peut-être forme de *P. clathrata*.

<sup>2</sup>*P. patens* (Andrews) Chiov. var. *tomentosa* (Ulbrich) Cuf. — E.P.A. est à étudier.

"The genus *Sida* L. is one of the larger and more difficult genera of the Malvaceae" (Fryxell, 1985).

- CLÉMENT, I. D. (1957). Studies in *Sida*. *Contrib. Gray Herb. Harvard Univ.* 180: 3-91.
- FRYXELL, P. A. (1985). *Sida* Sidarum — V. The north and central American species of *Sida*. *Sida* 11: 62-91.
- MARAIS, W. (1983). Notes on Mascarene Malvaceae. *Kew Bull.* 38: 41-46.
- RAO, S. R. S. & A. M. SAIBABA (1988). Epidermal studies as an aid to taxonomy: *Sida* L. *Feddes Repert.* 99: 19-26.
- UGBOROGHO, R. E. (1978). *Sida* L. in Nigeria: reproductive biology. *Phyton* 36: 91-96.
- UGBOROGHO, R. E. (1980a). The taxonomy of *Sida* L. (Malvaceae) in Nigeria: I. *S. linifolia*, *S. cordifolia*, *S. pilosa*, *S. urens*, *S. spinosa* and *S. ovata*. *Bol. Soc. Brot.* 54: 5-40.
- UGBOROGHO, R. E. (1980b). The taxonomy of *Sida* L. (Malvaceae) in Nigeria: II. The *S. rhombifolia* complex. *Bol. Soc. Brot.* 54: 65-85.
- UGBOROGHO, R. E. (1980c). The taxonomy of *Sida* L. (Malvaceae) in Nigeria: III. *S. scabrida*, *S. acuta* and *S. garckeana*. *Bol. Soc. Brot.* 54: 99-119.
- UGBOROGHO, R. E. (1980d). Floral mechanism as an aid to the classification of the *Sida rhombifolia* complex (Malvaceae) in Nigeria. *Bull. Inst. Fond. Afrique Noire* 42: 107-121.
- UGBOROGHO, R. E. (1980e). The significance of environmental changes on the taxonomy of *Sida* in Nigeria. *Nigerian Field* 45: 83-90.
- UGBOROGHO, R. E. (1982). Cytogenetic studies on the *Sida rhombifolia* complex in Nigeria. *Cytologia* 47: 11-20.
- UGBOROGHO, R. E. (1982). Cytological studies on six species of *Sida* L. in Nigeria. *Bol. Soc. Brot.*, Sér. 2 A, 55: 157-165.
- UGBOROGHO, R. E. (1983). Evolution of *Sida* L. (Malvaceae) in West Africa. *Bull. Mus. Natl. Hist. Nat. Paris*, Sér. 4, 5, Sect. B, *Adansonia* 1: 93-102.
- VOLLESEN, K. (1986). The *Sida cuneifolia*-complex (Malvaceae) in Africa. *Kew Bull.* 41: 91-98.

***Sida acuta*** Burm. f. — F.W.T.A., éd. 2 — *Icon.*: *Bol. Soc. Brot.*, ser. 2A, 54, fig. 2, 3, 3a h.t., 1980.

subsp. ***acuta***

subsp. ***carpinifolia*** (L. f.) Borss., *Blumea*, 14: 188, 1966.

bas.: *Sida carpinifolia* L. f.

syn.: *S. stipulata* Cav.

***alba*** L. — F.W.T.A., éd. 2 — *Icon.*: *Berhaut*, Fl. illustr. Sénégal, 6: 244, 1979.

syn.: *S. spinosa* sensu Ugborogho, non L.

***chrysantha*** Ulbr. — F.Z. — *Icon.*: *Engl., Bot. Jahrb.*, 51: 47, 1913.

***cordifolia*** L.<sup>1</sup> — F.W.T.A., éd. 2 — *Icon.*: *Berhaut*, Fl. illustr. Sénégal, 6: 248, 1979 — Probablement originaire d'Asie.

subsp. ***maculata*** (Cav.) Marais, *Kew Bull.*, 38: 43, 1983.

bas.: *Sida maculata* Cav.

syn.: *S. africana* P. Beauv.; *S. cordifolia* var. *cordifolia* sensu Ugborogho; *S. decagyna* Schum. & Thonn. ex Schumach.

***dregei*** Burtt Davy — F.Z.

***garckeana*** Pel. — *Bol. Soc. Brot.*, ser. 2A, 54: 104 et fig. 4, 4a h.t., 1980.

syn.: *S. corymbosa* R. E. Fries

***hoepfneri*** Gürke — F.Z.

***libenii*** Hauman — F.C.R.B.

***linifolia*** Juss. ex Cav. — F.W.T.A., éd. 2 — *Icon.*: *Berhaut*, Fl. illustr. Sénégal, 6: 252, 1979.

syn.: *S. linearifolia* Thonn., 1829, non St. Hilaire 1827.

var. ***linifolia***

***massaiga*** Vollesen, *Kew Bull.*, 41: 97, 1986.

***ovata*** Forsk. — F.W.T.A., éd. 2 — *Icon.*: Fl. Congo, Rw. Bur., 10: 174, 1963.

***paniculata*** L. — F.C.R.B. — *Icon.*: vide Ind. Lond.

syn.: *Sidastrum paniculatum* (L.) Fryx.

***pilosa*** Retz. — *Bol. Soc. Brot.*, ser. 2A, 54: 11, 1980.

syn.: *S. veronicifolia* Lam.; *S. cordata* (Burm. f.) Borss.; *Melochia cordata* Burm. f.

***pseudocordifolia*** Hochr. — F.Z.

***rhombifolia*** L. — F.W.T.A., éd. 2 — *Icon.*: *Berhaut*, Fl. illustr. Sénégal, 6: 256, 1979.

subsp. ***rhombifolia*** — *Icon.*: *Bol. Soc. Brot.*, ser. 2A, 54, fig. 1 h.-t., 1980.

syn.: *S. rhombifolia* var.  $\beta$  Hutch. & Dalz., Fl. West Trop. Afr., éd. 2, 1 (2): 339, 1958.

subsp. ***retusa*** (L.) Borss., *Blumea*, 14: 198, 1966<sup>3</sup> — *Icon.*: l.c.: 194; *Bol. Soc. Brot.*, ser. 2A, 54, fig. 2 h.t., 1980.

bas.: *Sida retusa* L.

subsp. ***alnifolia*** (L.) Ugborogho, *Bol. Soc. Brot.*, Ser. 2A, 54: 70, 1980 — *Icon.*: l.c., fig. 3 h.t.

bas.: *S. alnifolia* L.

syn.: *S. riparia* Hochst. ex A. Rich.; *S. ostryaefolia* Webb; *S. blepharoprion* Ulbrich; *S. rhombifolia* var.  $\alpha$  Hutch. & Dalz., Fl. West Trop. Afr., éd. 2, 1 (2): 339, 1958.

***rigida*** (G. Don) D. Dietr. — F.C.R.B.

bas.: *Abutilon rigidum* G. Don

***sangana*** Ulbrich

***scabrida*** Wight & Arn. — F.W.T.A., éd. 2 — *Icon.*: *Bol. Soc. Brot.*, sér. 2A, 54, fig. 1, 1a h.t., 1980.

***schimperiana*** Hochst. ex A. Rich.; Vollesen, *Kew Bull.*, 41: 95, 1986.

***serratifolia*** Wilczek & Steyaert — F.C.R.B.

***shinyangensis*** Vollesen, *Kew Bull.*, 41: 97, 1986.

***spinosa*** L. — E.P.A. — *Icon.*: vide Ind. Lond.

var. ***spinosa***

syn.: *S. alta* L.

var. ***sennaarensis*** Vis. — E.P.A.

***tanaensis*** Vollesen, *Kew Bull.*, 41: 95, 1986.

***tenuicarpa*** Vollesen, *Kew Bull.*, 41: 92, 1986.

syn.: *S. cuneifolia* auct.: Hauman, Fl. Cong., 10: 166, 1963, non Roxb.

***ternata*** L. f. — F.C.R.B.

***urens*** L. — F.W.T.A., éd. 2 — *Icon.*: *Berhaut*, Fl. illustr. Sénégal, 6: 260, 1979.

var. ***urens***

var. ***bicolor*** Roberty, *Bull. I.F.A.N.*, 15: 1405, 1953,<sup>4</sup> nom. inval.

On connaît un échantillon africain de *S. javensis* Cav. emend. Borss. (Stolz 1496, Nyassa Highland, Kyimbila).

Des hybrides existeraient (vide F.W.T.A., éd. 2).

EST MAL CONNU:

*Sida brachyphylla* K. Schum., nom.

<sup>1</sup>Var. *alba* Ugborogho descript. angl.: type à étudier, plante à reclasser et nom à valider.

<sup>2</sup>La var.  $\gamma$  est à étudier et à reclasser.

<sup>3</sup>Ugborogho fait la même combinaison en 1980 avec le même basionyme mais selon lui dans une optique différente de celle de Borssum Waalkes.

<sup>4</sup>Type: Roberty 14011 (G), Côte d'Ivoire, descript. gall.

*Sida africana* P. Beauv. = *S. cordifolia* subsp. *maculata*  
*alnifolia* L. = *S. rhombifolia* subsp. *alnifolia*  
*alta* L. = *S. spinosa*  
*blepharoprion* Ulbrich = *S. rhombifolia* subsp. *alnifolia*  
*carpinifolia* L. f. = *S. acuta* subsp. *carpinifolia*  
*cordata* (Burm. f.) Borss. = *S. pilosa*  
*corymbosa* R. E. Fries = *S. garckeana*  
*cuneifolia* auct. = *S. tenuicarpa*  
*maculata* Cav. = *S. cordifolia* subsp. *maculata*  
*ostryaefolia* Webb = *S. rhombifolia* subsp. *alnifolia*  
*retusa* L. = *S. rhombifolia* subsp. *retusa*  
*rhombifolia* var.  $\alpha$  = *S. rhombifolia* subsp. *alnifolia*  
*rhombifolia* var.  $\beta$  = *S. rhombifolia* subsp. *rhombifolia*  
*riparia* Hochst. ex A. Rich. = *S. rhombifolia* subsp. *alnifolia*  
*stipulata* Cav. = *S. acuta* subsp. *carpinifolia*  
*veronicifolia* Lam. = *S. pilosa*

## SYMPHYOCHLAMYS / 1

*Symphochlamys erlangeri* Gürke — E.P.A.  
 syn. évent.: *Hibiscus benadirensis* Mattei

## THESPESIA / 6

syn.: *Thespesiopsis* Exell & Hillc.; *Azanza* Alefeld

FOSBERG, F. & M. SACHET (1972). *Thespesia populnea* and *T. populneoides*. *Smithson. Contrib. Bot.* 7: 1-13.

FRYXELL, P. A. (1975). Vide *Gossypium*.

*Thespesia acutiloba* (Bak. f.) Exell & Mendonça — F.Z. — *Icon.*: l.c., 1 (2): 422, 1961; Fl. Pl. Afr., 37: pl. 1468, 1966.

*danis* Oliv. — *Icon.*: Hooker Ic. Pl., 14: tab. 1336, 1881; incl. var. *grandibracteata* et *somalica* Chiov.

*garckeana* F. Hoffm. — F.C.R.B. — *Icon.*: l.c., 10: 151, 1963.

syn.: *Azanza garckeana* (F. Hoffm.) Exell & Hillcoat

*mossambicensis* (Exell & Hillcoat) Fryx.; Verdcourt, Kew Bull., 1957: 351 — *Icon.*: Fl. Zambesiaca, 1 (2): 424, 1961.

bas.: *Thespesiopsis mossambicensis* Exell & Hillcoat

*populnea* (L.) Soland. ex Corr. — F.Z. — *Icon.*: Berhaut, Fl. illustr. Sénégal, 6: 262, 1979.

*trilobata* Bak.

EST INTRODUIT:

*Thespesia lampas* (Cav.) Dalz. ex Dalz. & Gibs., d'Asie tropicale — *Icon.*: vide Ind. Lond.

## URENA / 1

HOCHREUTINER, B. P. G. (1901). Le genre *Urena*. *Annuaire Conserv. Jard. Bot. Genève* 5: 131-146.

*Urena lobata* L. — F.W.T.A., éd. 2 — *Icon.*: Berhaut, Fl. illustr. Sénégal, 6: 266, 1979.

subsp. *lobata*

var. *lobata*

var. *uriminea* (Cav.) Gürke

subsp. *sinuata* (L.) Borss., Blumea, 14: 142, 1966.

var. *sinuata*

var. *glauca* (Bl.) Borss., l.c.: 144.

Sont à étudier et éventuellement à reclasser les var. *reticulata* Gürke, *obtusata* Hochr. et *chevalieri* Hochr.

## [WISSADULA]

*Wissadula amplissima* (L.) R. E. Fries — F.W.T.A., éd. 2; Exell, Bull. I.F.A.N., 31: 452, 1959 — *Icon.*: Berhaut, Fl. illustr. Sénégal, 6: 270, 1979.

var. *rostrata* (Schum. & Thonn.) R. E. Fries

ADVENTICE ÉVENTUELLE:

*Wissadula contracta* (Link) R. E. Fries

## MALPIGHIACEAE

ARÈNES, J. (1957). Répartition géographique des Malpighiacées vivantes et fossiles. *Compt. Rend. Soc. Biogéogr.* 290: 81-108.

LAUNERT, E. (1961). Studies in African Malpighiaceae. *Bol. Soc. Brot.* 35: 29-49.

LOBREAU, D. (1967). Contribution à l'étude du pollen des Malpighiacées d'Afrique. *Pollen & Spores* 9: 241-277.

LOBREAU, D. (1968). Le pollen des Malpighiaceae d'Afrique et de Madagascar. *Bull. Inst. Fondam. Afrique Noire* 30: 59-83.

LOBREAU-CALLEN, D. (1983). Analyse de la répartition géographique des Malpighiaceae d'après les caractères du pollen et de la pollinisation. *Bothalia* 14: 871-881.

LOBREAU-CALLEN, D. (1989). Les Malpighiaceae et leur pollinisateurs. Coadaptation ou coévolution. *Bull. Mus. Natl. Hist. Nat. Paris, Ser. 4, 11, Sect. B, Adansonia* 1: 79-94.

MORTON, C. (1968). A typification of some subfamily, sectional and subsectional names in the family Malpighiaceae. *Taxon* 17: 314-324.

NIEDENZU, F. in A. ENGLER (1928). *Das Pflanzenreich*, IV, 141, *Malpighiaceae*. 1 et 2. W. Engelmann, Leipzig.

*Acridocarpus*

*Caucanthus*

*Flabellaria*

*Flabellariopsis*

*Galphimia* = [Thryallis]

*Heteropteris*

[Malpighia]

*Rhinopterys* = *Acridocarpus*

*Sphedamnocarpus*

*Stigmaphyllon*

[Thryallis]

*Triaspis*

*Tristellateia* (voir aussi *Triaspis*)

## ACRIDOCARPUS / 24

syn.: *Rhinopterys*

ARÈNES, J. & P. JAEGER (1962). Les *Acridocarpus* des plateaux gréseux du Soudan occidental. *Compt. Rend. 4<sup>e</sup> Réunion A.E.T.F.A.T.*, Junta Invest. Ultramar, Lisbonne: 363-370.

LAUNERT, E. (1965). Some new or little-known African Malpighiaceae. *Kew Bull.* 19: 349-352.

TROCHAIN, J. (1932). Etude anatomique et morphologique d'un *Rhinopterys* (Malpighiaceae) peu connu de l'ouest africain. *Bull. Soc. Bot. France* 79: 837-844.

VAN DOORN-HOECKMAN, H. (1975). Primitiae africanae X. *Rhinopterys* Niedenzu and *Acridocarpus* (G. Don) Guill. et Perr. (Malpighiaceae) united. *Acta Bot. Neerl.* 24: 69-82.

*Acridocarpus alopecurus* Sprague — F.C.B.R.-B.

var. *alopecurus*

var. *machaeropteris* Nied. — F.T.E.A.

*alternifolius* (Schum. & Thonn.) Nied. — F.W.T.A., éd. 2.

*camerunensis* Nied. — F.G.

*chevalieri* Sprague — F.W.T.A., éd. 2 — *Icon.*: Ic. Pl. Afr. (I.F.A.N.), 6, n° 126, 1964.

*chloropterus* Oliv. — F.T.E.A.

*congestus* Launert — F.T.E.A. — *Icon.*: l.c., Malpighiaceae: 10, 1968.

*congolensis* Sprague — F.C.B.R.-U. — *Icon.*: Fl. Cam., 14: 11, 1972.

*glaucescens* Engl. — F.T.E.A.

var. *glaucescens*

## ACRIDOCARPUS GLAUCESCENS

- var. **ferrugineus** (Engl.) Laun.  
bas.: *A. ferrugineus* Engl.
- var. **graniticus** Fiori
- katangensis** De Wild. — F.C.B.R.-U. — *Icon.*: l.c., 7: 231, 1958.
- longifolius** (D. Don) Hook. f. — F.W.T.A., éd. 2 — *Icon.*: Fl. Cam., 14: 7, 1972.
- fa. **longifolius**  
syn.: *A. rudis* De Wild. & Th. Dur.
- fa. **brevialata** Wilczek
- macrocalyx** Engl. — F.W.T.A., éd. 2 — *Icon.*: Fl. Cameroun, 14: 7, 1972.
- mayumbensis** Gonçalves & Launert — *Icon.*: Garcia de Orta, Bot., 6: 143, 1983-84.
- monodii** Arènes & Jaeger — *Icon.*: Ic. Pl. Afr. (I.F.A.N.), 6, n° 127, 1964.
- natalitius** A. Juss. — *Icon.*: Hutchinson, Families Flowering Pl., 1, Dicot.: 197, 1926.
- var. **natalitius** — *Icon.*: Fl. Southern Afr., 18: 70, 1986.
- var. **linearifolius** Launert — *Icon.*: F.Z., 2 (1): 112, 1963.
- pauciglandulosus** Launert — F.T.E.A.
- plagiopterus** Guill. & Perr. — F.W.T.A., éd. 2 — *Icon.*: Mém. Mus. Natl. Hist. Nat., n.s., sér. B, Bot., 20: 445, 1971.
- prasinus** Exell — F.C.B.R.-U.
- scheffleri** Engl. — F.T.E.A.
- smeathmannii** (DC.) Guill. & Perr. — F.W.T.A. — *Icon.*: l.c., 1 (2): 351, 1958.
- spectabilis** (Nied.) van Doorn-Hoek. — F.W.T.A., éd. 2 — *Icon.*: Acta Bot. Neerl., 24: 76, 77, 79, 1975.  
bas.: *Rhinopterys spectabilis* Nied.  
syn.: *Acridocarpus kerstingii* Engl.; *R. kerstingii* (Engl.) Nied.; *R. angustifolia* Sprague; *R. spectabilis* Nied. subsp. *angustifolia* (Sprague) Nied.
- staudtii** (Engl.) Engl. — F.W.T.A., éd. 2 — Très proche d'*A. smeathmannii*
- ugandensis** Sprague — F.P.A.E.S.; F.T.E.A. — Très proche d'*A. scheffleri*
- vanderystii** Wilczek — F.C.B.R.-U.
- zanzibaricus** Juss. — F.T.E.A. — *Icon.*: Chiovenda, Fl. Somalia, 2: 43, 44, 1932.
- var. **zanzibaricus**
- var. **brachyphyllus** Chiov.

SONT MAL CONNUS:

- Acridocarpus* sp. — F.W.T.A., éd. 2.  
sp. — F.W.T.A., éd. 2 (sous *Rhinopterys*).

## CAUCANTHUS / 3

LOBREAU-CALLEN, D. (1975). Le pollen de *Caucanthus edulis*: structure de l'exine. *Bull. Soc. Bot. France* 122: 113-116.

- Caucanthus albidus** (Niedenzu) Niedenzu — F.T.E.A. — *Icon.*: Pflanzenreich IV, 141, 1: 37, 1928.
- auriculatus** (Radlk.) Niedenzu — F.T.E.A. — *Icon.*: l.c., Malpighiaceae: 25, 1968.
- edulis** Forsk.
- var. **edulis**
- var. **benadirensis** (Fiori) Chiov. — E.P.A.

*Caucanthus cinereus* Nied. est peut-être synonyme de *C. auriculatus*.

## FLABELLARIA / 1

- Flabellaria paniculata** Cav. — F.T.E.A. — *Icon.*: l.c., Malpighiaceae: 22, 1968.

## FLABELLARIOPSIS / 1

WILCZEK, R. (1955). Novitates Africanæ I. (Malpighiaceae et Linaceae). *Bull. Jard. Bot. Etat, Bruxelles* 25: 303-313.

WILCZEK, R. (1959). Novitates Africanæ VI. *Flabellariopsis acuminata* (Engl.) R. Wilczek descr. ampl. *Bull. Jard. Bot. Etat, Bruxelles* 29: 192-193.

- Flabellariopsis acuminata** (Engl.) Wilczek — F.T.E.A. — *Icon.*: l.c., Malpighiaceae: 20, 1968.

bas.: *Triaspis acuminatus* Engl.

## HETEROPTERIS / 1

- Heteropteris leona** (Cav.) Exell — F.C.B.R.-U. — *Icon.*: l.c., 7: 225, 1958.

## [MALPIGHIA]

Différentes espèces sont cultivées en Afrique occidentale.

## SPHEDAMNOCARPUS / 4

- Sphedamnocarpus angolensis** (A. Juss.) Planch. ex Oliv. — F.Z. — *Icon.*: Pflanzenreich, IV, 141: 251, 1928.

**barbosae** Launert

**galphimiifolius** (A. Juss.) Szyszyl. — F.Z.

subsp. **galphimiifolius**

**pruriens** (A. Juss.) Szyszyl. — F.Z. — *Icon.*: l.c., 2 (1): 123, 1963.

var. **pruriens**

var. **lanceolatus** Launert

var. **latifolius** Engl.

## STIGMAPHYLLON / 1

- Stigmaphyllon ovatum** (Cav.) Niedenzu — F.W.T.A., éd. 2 — *Icon.*: Pflanzenreich, IV, 141, 1-2: 510, 1928.

## [THRYALLIS]

EST CULTIVÉ:

- Thryallis glauca** (Cav.) O. Ktze (bas.: *Galphimia glauca* Cav.), originaire d'Amérique centrale — *Icon.*: vide Ind. Lond.

## TRIASPIS / 15

IMMELMAN, K. (1982). Name changes and changes of rank in *Triaspis*. *Bothalia* 14: 78-79.

- Triaspis dumeticola** Launert — F.Z.

**emarginata** De Wildeman — F.C.

var. **emarginata**

var. **discolor** Wilczek

**erlangeri** Engl. — F.T.E.A. — *Icon.*: l.c., Malpighiaceae: 15, 1968.

**hypericoides** (DC.) Burch.; Immelman, *Bothalia*, 14: 79, 1982 — *Icon.*: Pflanzenreich, IV, 141, 1: 43, 1928.

subsp. **nelsonii** (Oliv.) Immelman, l.c. — *Icon.*: Hooker Ic. Pl., 15, tab. 1418, 1983.

bas.: *T. nelsonii* Oliv.

subsp. **canescens** (Engl.) Immelman, l.c.

bas.: *T. canescens* Engl.

syn.: *T. nelsonii* subsp. *canescens* (Engl.) Launert

## TRIASPIS

- lateriflora* Oliv. — F.Z.  
*lestuana* Launert — F.G. — *Icon.*: l.c., 21: 13, 1973.  
*macropterum* Welw. ex Oliv. — F.Z. — *Icon.*: Fl. Congo Belge Rw.-Ur., 7: 223, 1958.  
 subsp. *macropterum*  
 subsp. *massaiensis* (Niedenzu) Launert — *Icon.*: Fl. Zambesiaca, 2 (1): 116, 1963.  
*mooreana* Exell & Mendonça — F.C.B.R.-U.  
*mozambica* A. Juss. — F.Z.  
*niedenzuiana* Engl. — F.T.E.A. — *Icon.*: l.c., Malpighiaceae: 151, 1968.  
 syn.: *Tristellateia cynanchooides* Chiov.  
*odorata* (Willd.) A. Juss. — F.W.T.A., éd. 2 — *Icon.*: Delessert, Ic. Pl., 3, tab. 36, 1837.  
*sapinii* De Wild. — F.G. — *Icon.*: l.c., 21: 17, 1973.  
*schliebenii* A. Ernst — F.T.E.A.  
*stipulata* Oliv. — F.W.T.A., éd. 2.  
*suffulta* Launert — F.Z.

*Triaspis acuminata* Engl. = *Flabellariopsis nelsonii* Oliv. = *T. hypericoides*

## TRISTELLATEIA / 1

*Tristellateia africana* S. Moore — F.T.E.A. — *Icon.*: l.c., Malpighiaceae: 13, 1968.

*Tristellateia cynanchooides* Chiov. = *Triaspis niedenzuiana*

EST MAL CONNU:

*Tristellateia africana* var. *somalensis* (Chiov.) Arènes (type: Paoli 101).

bas.: *T. somalensis* Chiov.

## HUMIRIACEAE

- CUATRECASAS, J. (1961). A taxonomic revision of the Humiriaceae. *Contrib. U.S. Natl. Herb.* 35: 23-214.  
 LIBEN, L. (1971). Répartition géographique de Combretaceae, Humiriaceae et Lecythidaceae africaines. *Bull. Jard. Bot. Natl. Belgique* 41: 445-449 (vide 447) et *Distrib. Pl. African.* 3: carte 80.  
 NARAYANA, L. & D. RAO (1973). Contributions to the floral anatomy of Humiriaceae 4. *J. Japan. Bot.* 48: 143-146 et 242-246.  
 NARAYANA, L. & D. RAO (1976). Contributions to the floral anatomy of Humiriaceae 4. *J. Japan. Bot.* 51: 12-15.  
 RAO, D. & L. NARAYANA (1965). Vascular anatomy of Humiriaceae. *Curr. Sci. India* 34: 383-384.

## SACOGLOTTIS / 1

*Sacoglottis gabonensis* (Baill.) Urban — F.C.R.B. — *Icon.*: l.c., Humiriaceae: 3, 1970.

## NECTAROPETALACEAE

*Nectaropetalum*<sup>1</sup>  
*Pinacopodium*

## NECTAROPETALUM / 5

- BAMPS, P. (1977). *Nectaropetalum evrardii* P. Bamps, Erythroxyllacée nouvelle du Zaïre. *Bull. Jard. Bot. Natl. Belgique* 47: 261-262.  
 CAPURON, R. (1963). Présence du genre *Nectaropetalum* à Madagascar. *Adansonia Sér.* 2, 3: 141.

*Nectaropetalum acuminatum* Verdcourt — *Icon.*: Kew Bull., 36: 44, 1981.

*carvalhoi* Engl. — F.Z. — *Icon.*: Engler & Drude, Veg. der Erde, 9, 3 (1): 722, 1915.

*evrardii* Bamps, Bull. Jard. Bot. Natl. Belgique, 47: 261, 1977.

*kaessneri* Engl. — Kew Bull., 1954: 35 — *Icon.*: Hooker Ic. Pl., 29, tab. 2840, 1907.

var. *kaessneri*

var. *parvifolium* Verdc.

*lebrunii* Gilbert — F.C.R.U. — *Icon.*: l.c., 7: 57, 1958.

*Nectaropetalum congolense* S. Moore = *Pinacopodium*.

## PINACOPODIUM / 2

syn.: *Morelodendron* Cavaco & Normand (*Linaceae*)

CAVACO, A. & D. NORMAND (1951). *Morelodendron* (Linacées), genre nouveau de l'Ouest africain. *Bull. Soc. Bot. France* 98: 122-126.

NORMAND, D. & A. CAVACO (1951). Observations taxonomiques et xylogiques sur le genre *Pinacopodium* Exell & Mendonça. *Bull. Jard. Bot. Etat, Bruxelles* 21: 451-453.

*Pinacopodium congolense* (S. Moore) Exell & Mendonça — F.G. — *Icon.*: l.c., 21, 1973 et *Consp. Fl. Angol.*, 1 (2), tab. VI après p. 246, 1951.

bas.: *Nectaropetalum congolense* S. Moore

syn.: *Erythroxyllum congolensis* (S. Moore) Philips

*gabonense* (Cavaco & Normand) Normand & Cavaco — F.G. — *Icon.*: Bull. Jard. Bot. Etat, Bruxelles, 21: 455, 1951.

var. *gabonense*

var. *alombiense* "Cavaco & Normand"<sup>2</sup>

## IRVINGIACEAE

syn.: *Ixonanthaceae*

VAN HOOREN, A. M. N. & H. P. NOOTEBOOM. Vide *Ctenolophonaceae*.

## OCHTHOCOSMUS / 7

*Ochthocosmus africanus* Hook. f. — incl. var. *puberulus* Wilczek — F.G. — *Icon.*: F.C.B.R.-U., 7: 35, 1958.

syn.: *O. dewevrei* (Engl.) Hall. f.

*calothyrsus* (Mildbraed) Hutch. & Dalz. — F.G. — *Icon.*: l.c., 21: 61, 1973.

*congolensis* De Wild. & Th. Dur. — F.G. — *Icon.*: l.c., 21: 57, 1973.

*cuanzensis* Exell & Mendonça — C.F.A.

*gossweileri* Exell & Mendonça — C.F.A.

*lemaireanus* De Wild. & Th. Dur. — F.Z. — *Icon.*: l.c., 2 (1): 101, 1963.

syn.: *O. candidus* (Engl. & Gilg) Hall. f.; *O. glaber* Wilczek; *O. lemaireanus* var. *candidus* (Engl. & Gilg) Wilczek

*sessiliflorus* (Oliv.) Baill. — F.G. — *Icon.*: l.c., 21: 57, 1973.

syn.: *O. chippii* Sprague & Hutch.

<sup>1</sup>Aussi classé dans les *Erythroxyllaceae*.

<sup>2</sup>Décrit sous *Morelodendron gabonense*.

## ERYTHROXYLACEAE

(voir aussi *Nectaropetalaceae*)

- OLTMANN, O. (1969). Die Pollenmorphologie der Erythroxyllaceae und ihre systematische Bedeutung. *Ber. Deutsch. Bot. Ges.* 81: 505-511.  
 SCHULZ, O. E. (1907). In: ENGLER, A., *Das Pflanzenreich*, IV, 134. *Erythroxyllaceae*. W. Engelmann, Leipzig.  
 VERDCOURT, B. (1958). Erythroxyllaceae. *Kew Bull.* 1958: 218.

*Amanoa* = *Erythroxyllum*  
*Aneulophus*  
*Erythroxyllum*

## ANEULOPHUS / 1

- MENDES, E. (1961). *Aneulophus africanus* em Angola. *Junta Invest. Ultramar Mem.* 25: 9-12.

*Aneulophus africanus* Benth. — F.G. — *Icon.*: l.c., 21: 47, 1973.

## ERYTHROXYLLUM / 9

- PLOWMAN, J. (1976). Orthography of *Erythroxyllum*. *Taxon* 25: 141-144.

- Erythroxyllum dekindtii* (Engl.) O. E. Schulz — C.F.A.  
*delagoense* Schinz — F.Z. — *Icon.*: l.c., 2 (1): 104, 1963.  
*emarginatum* Thonn. — F.G. — *Icon.*: l.c., 21: 51, 1973.  
 syn.: *E. perrotii* A. Chev.  
*fischeri* Engl. — F.C.B.R.-U.  
 syn.: *Amanoa schweinfurthii* Bak. & Hutch.  
*gerrardii* Bak. — F.Z. — *Icon.*: l.c., 2 (1): 104, 1963.  
*mannii* Oliv. — F.G. — *Icon.*: l.c., 21: 51, 1973.  
*platycladum* Boj. — F.Z.  
*schliebenii* O. E. Schulz  
*zambesiaceum* Robson — F.Z. — *Icon.*: l.c., 2 (1): 104, 1963.

- Erythroxyllum congolensis* (S. Moore) Philips = *Pinacopodium congolense* (Nectaropetalaceae)  
*perrotianum* A. Chev., nom.  
*perrotii* A. Chev. = *E. emarginatum*

EST CULTIVÉ:

- Erythroxyllum coca* Lam. (Cocaïne) [voir Plowman: The identification of Coca (*Erythroxyllum* species): 1860-1910, *Bot. J. Linn. Soc.*, 84: 329-353, 1982] — Originaire d'Amérique tropicale.

## LEPIDOBOTRYACEAE

- LÉONARD, J. (1951). Une famille nouvelle de Phanérogames: les Lepidobotryaceae. *Bull. Soc. Roy. Bot. Belgique* 83: 434.

LEPIDOBOTRYS / 1<sup>1</sup>

- TISSERANT, Ch. (1949). Sur le *Lepidobotrys staudtii* Engl. *Bull. Soc. Bot. France* 96: 214-216.

- Lepidobotrys staudtii* Engl. — F.G. — *Icon.*: l.c., 21: 41, 1973; *Fl. West Trop. Afr.*, éd. 2, 1 (2): 357, 1958; *Fl. Congo Belge Ruanda-Ur.*, 7: 59, 1958.

## CTENOLOPHONACEAE

## CTENOLOPHON / 1

- SAAD, S. (1962). Pollen morphology of *Ctenolophon*. *Bot. Not.* 115: 49-57.  
 VAN HOOREN, A. M. N. & M. P. NOOTEBOOM (1984). Linaceae and Ctenolophonaceae especially of Malesia, with notes on their demarcation and the relationships with Ixonanthaceae. *Blumea* 29: 547-563.

*Ctenolophon englerianus* Mildbr. — F.G. — *Icon.*: *Conspect. Fl. Angol.*, 1 (2), tab. VII, 1951.

## LINACEAE

- HEIMSCH, C. & E. TSCHABOLD (1972). Xylem studies in the Linaceae. *Bot. Gaz.* 133: 242-253.  
 MARTINEZ, C. (1958). Les Linacées de l'Afrique du Nord. *Bull. Soc. Hist. Nat. Afrique Nord* 48: 537-577.  
 NARAYANA, L. & D. RAO (1973). Contributions to floral anatomy of Linaceae, 5. *J. Japan. Bot.* 48: 205-208.  
 SAAD, S. (1962). Palynological studies in the Linaceae. *Pollen & Spores* 4: 65-82.  
 VAN HOOREN, A. M. N. & M. P. NOOTEBOOM. Vide *Ctenolophonaceae*.  
 VERDCOURT, B. (1958). Linaceae. *Kew Bull.* 1958: 218.

*Hugonia*  
*Linum*  
*Morelodendron* = *Pinacopodium* (*Nectaropetalaceae*)  
*Radiola*

## HUGONIA / 23

- BADRÉ, F. (1971). Les *Hugonia* africains (Linaceae) et leurs fruits. *Adansonia*, Sér. 2, 11: 95-106.

- Hugonia afzelii* R. Br. ex Planchon — F.W.T.A., éd. 2.  
 syn.: *H. foliosa* Oliv.  
*batesii* De Wildeman — F.G. — *Icon.*: l.c., 21: 27, 1973.  
*busseana* Engl. — F.T.E.A. — *Icon.*: *Fl. Zambesiaca*, 2 (1): 94, 1963.  
 syn.: *H. faulknerae* Meikle  
*castaneifolia* Engl. — F.T.E.A. — *Icon.*: l.c., Linaceae: 3, 1966.  
*elliptica* Robson — F.Z.  
*gabunensis* Engl. — F.G. — *Icon.*: l.c., 21: 35, 1973.  
*gilletii* De Wildeman — F.C.B.R.-U.  
*gossweileri* Bak. f. — F.Z.  
*grandiflora* Robson — F.T.E.A.  
*macrocarpa* Welw. — C.F.A. — *Icon.*: l.c., 1 (2), tab. V, 1951.  
*macrophylla* Oliv. — F.W.T.A., éd. 2.  
*mayumbensis* Exell ex De Wild. — C.F.A.  
*micans* Engl. — F.G. — *Icon.*: l.c., 21: 37, 1973.  
*obtusifolia* C. H. Wright — F.G. — *Icon.*: l.c., 21: 29, 1973.  
*orientalis* Engl. — F.Z.  
*planchonii* Hook. f. — F.W.T.A., éd. 2 — *Icon.*: l.c., 1 (2): 360, 1958.  
 var. *planchonii*  
 var. *congolensis* Wilczek — F.C.B.R.-U.  
*platysepala* Welw. ex Oliv. — F.G. — *Icon.*: *Fl. Congo Belge Ruanda-Urundi*, 7: 45, 1958.  
*reticulata* Engl. — F.C.B.R.-U.  
 fa. *reticulata*

<sup>1</sup>Autrefois classé dans les Linaceae puis dans les Oxalidaceae.



## HUGONIA RETICULATA

- fa. **longifolia** Engl.  
**rufipilis** A. Chev. ex Hutch. & Dalz. — F.W.T.A., éd. 2.  
**sapinii** De Wild. — F.C.B.R.-U.  
**spicata** Oliv. — F.G. — *Icon.*: l.c., 21: 37, 1973.  
 var. **spicata**  
 var. **grandifolia** Wilczek — F.C.B.R.-U.  
 var. **glabrescens** Keay — F.C.B.R.-U.  
**talbotii** De Wild. — F.W.T.A., éd. 2.  
**villosa** Engl. — F.G. — *Icon.*: l.c., 21: 33, 1973.

## SONT MAL CONNUS:

- Hugonia dinklagei* Engl. ex Mildbr. — F.W.T.A., éd. 2.  
 sp. A — F.W.T.A., éd. 2.  
 sp. B — F.W.T.A., éd. 2.  
*congensis* A. Chev. nom.  
*hypargyrea* Mildbr. nom.  
*molundensis* Mildbr. nom.

## LINUM / 4

- DILLMAN, A. C. (1953). Classification of flax varieties 1946. *U.S.D.A. Techn. Bull.* 1064, 56 p.  
 EL-GAZZAR, A. & al. (1976). The identification of some flax introductions. *Phytologia* 33: 467-473.  
 LEWIS, W. (1964). A hexaploid Linum from eastern Ethiopia. *Sida* 1: 383-384.  
 MONTAZ, A. & al. (1976). The use of anatomical properties of flax varieties on the confirmation of their identity. *Phytologia* 33: 474-479.  
 ROGERS, C. (1972). The taxonomic significance of the fatty acid content of seeds of Linum. *Brittonia* 24: 415-419.  
 SAAD, S. (1961). Pollen morphology and sporoderm stratification in Linum. *Grana Palyn.* 3: 109-129.  
 SEEGELER, C. J. P. (1989). Lectotypification of Linum usitatissimum L. (Linaceae): A rectification. *Taxon* 38: 277-279.

- Linum keniense** T. C. E. Fries — F.T.E.A. — *Icon.*: Notizbl. Bot. Gart. Mus. Berlin, 8: 557, 1923.  
**strictum** L. — F.P.A.E.S. — *Icon.*: vide Ind. Lond.  
 subsp. **corymbulosum** (Reichenb.) Rouy — Wickers, Kew Bull., Add. Ser., 5: 93, 1976 (1977).  
**thunbergii** Eckl. & Zeyh. — F.Z. — *Icon.*: l.c., 2(1): 98, 1963.  
 ? **triginum** L. — E.P.A. — *Icon.*: vide Ind. Lond.  
 var. **sieberi** (Planch.) Cuf.  
 bas.: *L. gallicum* var. *sieberi* Planch.  
**volkensii** Engl. — F.T.E.A. — *Icon.*: l.c., Linaceae: 9, 1966; Fl. Congo Belge Ruanda-Urundi, 7: 37, 1958.  
 syn.: *L. holstii* Wilczek

## EST CULTIVÉ:

- Linum usitatissimum** L. — F.T.E.A. — *Icon.*: vide Ind. Lond.

## RADIOLA / 1

- Radiola linoides** Roth — F.T.E.A. — *Icon.*: l.c., Linaceae: 5, 1966; Fl. Zambesiaca, 2 (1): 98, 1963.

## HAMAMELIDACEAE

- COVIN, J. (1959). L'appareil libéro-ligneux foliaire des Hamamélidacées. *Bull. Soc. Bot. Nord France* 12: 31-33.  
 CRANE, P. R. & S. BLACKMORE, réd. (1989). *Evolution, Systematics, and Fossil History of the Hamamelidae*, 1. Systematics Association and Clarendon Press, Oxford.  
 ENDRESS, P. (1967). Systematische Studie über die verwandtschaftlichen Beziehungen zwischen den Hamamelidaceen und Betulaceen. *Bot. Jahrb. Syst.* 87: 431-525.

- ENDRESS, P. (1989). A suprageneric taxonomic classification of the Hamamelidaceae. *Taxon* 38: 371-376.  
 JAY, M. (1968). Distribution des flavonoïdes chez les Hamamélidacées et familles affines. *Taxon* 17: 136-147.  
 MOHANA, Rao P. (1974). Seed anatomy in some Hamamelidaceae and phylogeny. *Phytomorphology* 24: 113-139.  
 MELIKIAN, A. (1973). Anatomy of seed-coat and systematics of the Hamamelidaceae family. *Biol. Zhurn. Armen.* 26: 104-105.  
 MELIKIAN, A. (1973). Seed-coat types of Hamamelidaceae and allied families in relation to their systematics. *Bot. Zhurn. U.S.S.R.* 58: 350-359.  
 TSIN-TAN, C. (1964). Pollen morphology of Hamamelidaceae and Altingiaceae. *Flora et Systematica Plantae Vasculares (Mosqua)*, Ser. 1, 13: 173-227, planches 1-21.  
 WEAVER, R. (1976). The witch hazel family. *Arnoldia* 36: 69-109.

## TRICHOCLADUS / 3

- HUTCHINSON, J. (1933). The genus *Trichocladus* Pers. (Hamamelidaceae). *Kew Bull.* 1933: 427-430.  
 LEJOLY, J. & S. LISOWSKI (1981). Nouvelles données concernant la distribution géographique en Afrique centrale de *Trichocladus ellipticus* Eckl. & Zeyh. subsp. *malosanus* (Bak.) Verdc. (Hamamelidaceae). *Bull. Jard. Bot. Natl. Belgique* 51: 427-430.  
 TEIXERA, J. (1969). Ocorrência de *Trichocladus ellipticus* em Angola. *Bol. Soc. Brot.* 43: 159-162.

- Trichocladus dentatus** Hutch. — F.T.E.A. — *Icon.*: Kew Bull., 1933: 429.  
**ellipticus** Eckl. & Zeyh. — F.T.E.A. — *Icon.*: l.c., Hamamelidaceae: 3, 1971; Fl. Ethiop., 3: 253, 1989.  
 subsp. **malosanus** (Bak.) Verdc.  
 bas.: *T. malosanus* Bak.  
**goetzei** Engl. — F.T.E.A. — *Icon.*: vide Ind. Lond.

## [TROPAEOLACEAE]

## [TROPAEOLUM]

## EST CULTIVÉ:

- Tropaeolum majus** L. — *Icon.*: Troupin, Fl. Rwanda, Spermat., 2: 181, 1983. Plante inconnue à l'état sauvage.

## ZYGOPHYLLACEAE

- AGABABYAN, V. (1966). Pollen structure and taxonomy of Zygophyllaceae. *Tr. Bot. Inst. Akad. Nauk. Arm. SSR* 15: 66-90.  
 AGABABYAN, V. (1964). Morphological types of pollen and systematic classification of the Zygophyllaceae. *Isv. Akad. Nauk Arm. SSR Biol. Nauk* 17: 39-45.  
 EL HADIDI, M. (1974). Recent approaches in Zygophyllaceae of Egypt. *Egypt. Bot. Soc. Year-Book* 3: 15-21.  
 EL HADIDI, M. (1975). Zygophyllaceae in Africa. *Boissiera* 24a: 317-327.  
 EL HADIDI, M., S. A. M. AL-WAKEEL, & I. A. EL-GARF (1988). Systematic Significance of the Flavonoid Constituents in the *Fagonia indica*-complex. *Biochem. Syst. Ecol.* 16: 293-297.  
 OZENDA, P. & P. QUÉZEL (1956). Les Zygophyllacées de l'Afrique du Nord et du Sahara. *Trav. Inst. Rech. Sah.* 14: 23-83.

**Fagonia**  
**[Guaiacum]**  
**Seetzenia**  
**Zygophyllum**

## FAGONIA / 191

- AL-WAKEEL, S. A. M., I. EL-GARF & N. A. M. SALEH (1988). Differences in flavonoid constituents among the species of *Fagonia sinaica* complex (Zygophyllaceae). *Pl. Syst. Evol.* 161: 87-89.

<sup>1</sup>En l'absence d'une révision générale du matériel d'Afrique tropicale telle que définie dans le présent ouvrage, la détermination des spécimens de ce genre en provenant reste délicate.

- BATANOUNY, K. & M. BATANOUNY (1970). Autecology of common Egyptian Fagonia species. *Phyton (Austria)* 14: 79-92.
- EL HADIDI, M. N. (1966). The genus Fagonia L. in Egypt. *Candollea* 21: 25-40.
- EL HADIDI, M. N. (1972). The family Zygophyllaceae in Egypt I. Fagonia and Seetzenia. *Bot. Not.* 125: 523-535.
- EL HADIDI, M. N. (1972). Neue Beobachtungen an der Gattung Fagonia. *Candollea* 27: 83-97.
- EL HADIDI, M. N. (1973). Revision of Fagonia species (Zygophyllaceae) with tri- to unifoliolate and simple leaves. *Österr. Bot. Z.* 121: 269-278.
- EL HADIDI, M. N. (1974). Weitere Beobachtungen an der Gattung Fagonia. *Mitt. Bot. Staatssamml. München* 11: 379-403.
- MAHSOUD, S. A. & M. N. EL HADIDI (1987). The flavonoids of the Fagonia bruguieri complex (Zygophyllaceae). *Pl. Syst. Evol.* 155: 311-318.
- NAYAR, M. P. & G. S. GIRI (1984). A review of the genus Fagonia Linn. (Zygophyllaceae). *Phyta* 4-5 (1981-1982): 17-21.
- SALEH, N. A. M., M. N. EL HADIDI & S. A. M. AL-WAKEEL (1990). Phytochemistry and phylogenetic affinities among Egyptian species of Fagonia. *Biochem. Syst. Ecol.* 18: 49-52.
- SCHREIBER, A. (1974). Die Gattung Fagonia in Südwestafrika. *Mitt. Bot. Staatssamml. München* 11: 571-577.
- VERDCOURT, B. (1955). [Fagonia bruguieri DC. nouveau pour le Kenya]. *Kew Bull.* 1955: 609.

**Fagonia arabica** L. — *Icon.*: Fl. Libya, 38: 34, 1977.

- var. **arabica**  
var. **brevispina** Maire  
var. **tilhoana** (Maire) Maire  
var. **viscidissima** Maire

**bruguieri** DC. — *Icon.*: Fl. Libya, 38: 20, 1977.

- var. **bruguieri**  
syn.: *F. echinella* Boiss.

**charoides** Chiov. — A.F.A. — *Icon.*: Webbia, 33: 87, 1978.

**cretica** L. — *Icon.*: Fl. Libya, 38: 15, 1977.

**glutinosa** Del. — *Icon.*: Fl. Libya, 38: 30, 1977.

- var. **glutinosa**

**harerensis** Hadidi — A.F.A. — *Icon.*: Webbia, 33: 85, 1978; *Kew Bull.*, 33: 123, 1978.

**indica** Burm. f. — *Icon.*: Fl. Libya, 38: 25, 1977.

- var. **indica**  
syn.: *F. mysorensis* Roth; *F. persica* DC.; *F. parviflora* Boiss.; *F. jolyi* Batt.; *F. oliveri* fa. *jolyi* (Batt.) Ozenda & Quézel p.p. ?; *F. jolyi* var. *stenophylla* Maire

**isotricha** Murb. — *Icon.*: Mitt. Bot. Staatss. München, 11: 399, 1973-75.

- var. **isotricha**  
syn.: *F. soturbensis* Schweinf.; *F. lahovarii* Volk. & Schw.; *F. latifolia* subsp. *isotricha* (Murb.) Ozenda & Quézel; *F. minutistipula* Engl.

**kassasii** Hadidi — *Icon.*: Candollea, 21: 22, 1966.

? **latifolia** Del. — *Icon.*: Täckholm, Stud. Fl. Egypt, éd. 2: 305, 1974.

**longispina** Batt. — *Icon.*: Ozenda, Fl. Sahara, éd. 1: 314, 1958.

**migiurtinia** Hadidi — A.F.A. — *Icon.*: Webbia, 33: 83, 1978.

**ovalifolia** Hadidi

- subsp. **ovalifolia** — Existerait en Somalie fide Léonard, Contrib. Et. Flore Végét. Déserts Iran, 4: 74, 1984 — *Icon.*: l.c.: 75; Flora Iranica, 98, Zygophyllaceae, tab. I h.t., 1972.

**paulayana** Wagner & Vierh. — A.F.A. — *Icon.*: Webbia, 33: 95, 1978.

- syn.: *F. armata* R. Br. nom. nud.; *F. elba* Hadidi; *F. indica* Burm. f. var. *elba* (Hadidi) Hadidi

## FAGONIA

**schweinfurthii** (Hadidi) Hadidi — A.F.A. — *Icon.*: Webbia, 33: 89, 1978.

- bas.: *F. indica* Burm. f. var. *schweinfurthii* Hadidi

- syn.: *F. bruguieri* DC. var. *ehrenbergerii* Schweinf.; *F. arabica* var. *schweinfurthii* (Hadidi) Giri & Nayar

**sinaica** Boiss. — *Icon.*: Fl. Libya, 38: 23, 1977.

- var. **longipes** Maire

**socotrana** (Balf. f.) Schweinf. — A.F.A. — *Icon.*: Webbia, 33: 79, 81, 1978.

- var. **somalica** Sprague

- var. **socotrana**

- syn.: *F. nummularifolia* Baker

**tenuifolia** Hochst. & Steudel — *Icon.*: Fl. Libya, 38: 19, 1977.

- syn.: *F. bisharorum* Schweinf.; *F. flamandi* Batt.; *F. cretica* auct., non L.

**thebaica** Boiss. — *Icon.*: Fl. Libya, 38: 29, 1977.

- var. ? **thebaica**

- var. **violacea** Boulos

**zilloides** Humbert — *Icon.*: Ozenda, Fl. Sahara, éd. 1: 314, 1958.

*Fagonia heinii* Schwartz = *Zygophyllum robecchii myriacantha* Boiss. = *F. schimperii* Presl (Sinaï)  
*tilhoana* Maire = *F. arabica* L. var.

SONT MAL CONNUS:

*Fagonia arabica* L. fa. *glabrescens* Franchet

*malvana* subsp. *humberti* Ozenda & Quézel, Bull. Mus., 29, sér. 2: 273, 1957.

*oliveri* var. *grandiflora* Ozenda & Quézel, Inst. Rech. Sah., Mém., 4: 149, 1958.

*subinermis* Boiss. = ? *F. indica* Burm. f. var.

## [GUAIIACUM]

EST CULTIVÉ:

**Guaiaecum officinale** L. — "Lignum Vitae" — *Icon.*: Bull. Jard. Bot. Etat, Bruxelles, 27: 385, 1957.

## SEETZENIA / 1

NARAYANA, H. & C. RAO (1962). Floral anatomy of Seetzenia orientalis. *Curr. Sci. India* 31: 209.

**Seetzenia lanata** (Willd.) Bull., *Kew Bull.*, 19: 204 (1965); El Hadidi, *Bot. Not.*, 125: 534 (1972) — *Icon.*: Webbia, 33: 76, 1978.

- syn.: *S. africana* R. Br. nom. nud.; *S. orientalis* Dec.; *S. prostrata* (Thunb.) Eckl. & Zeyher

## ZYGOPHYLLUM / 14

CROOKSTON, R. & D. MOSS (1973). C-4 and C-3 carboxylation characteristics in the genus Zygophyllum. *Ann. Missouri Bot. Gard.* 59: 465-470.

EL HADIDI, M. N. (1978). The genus Zygophyllum in Egypt. *Bot. Not.* 131: 439-443.

EL HADIDI, M. N. (1980). On the taxonomy of Zygophyllum section Bipartita. *Kew Bull.* 35: 335-340.

HOSNI, A. I. (1977). Revision of genus Zygophyllum L., sections Bipartita and Mediterranea in Egypt and Arabia. M. Sci. Thesis, Botany Department, Faculty of Science, Cairo University.

MASAUD, P. (1964). Embryology of Zygophyllum fabago. *Phytomorphology* 13: 293-302.

SCHREIBER, A. (1963). Die Gattung *Zygophyllum* in Südwestafrika. *Mitt. Bot. Staatssamml. München* 5: 49-114.

VAN HUYSSTEEN, D. C. (1937). *Morphologisch-systematische Studien über die Gattung Zygophyllum mit besonderer Berücksichtigung der afrikanischen Arten*. Inaugural-Dissertation der Mathematischen-naturwissenschaftlichen Fakultät der Friedrich-Wilhelms-Universität zu Berlin: 5-104.

*Zygophyllum album* L. — A.F.A. — *Icon.*: Webbia, 33: 53, 1978.

var. **album**

var. **amblyocarpum** (Bak. f. ex Oliv.) Hadidi

bas.: *Z. amblyocarpum* Bak. f. ex Oliv.

**berenicense** (Muschler) Hadidi

bas.: *Z. coccineum* L. var. *berenicense* Muschler

syn.: *Z. berenicense* Schweinf. nom. nud.

**decumbens** Del. — A.F.A. — *Icon.*: Webbia, 33: 65, 1978.

var. **decumbens**

var. **megacarpum** Hosni

syn.: *Z. dregeanum* Sonder; *Z. densiflorum* Schinz; *Z. maximiliani* Schlechter ex v. Huyssteen

**fontanesii** Webb in Webb & Berth. — F.W.T.A., éd. 2.

**gaetulum** Emb. & Maire

**hamiense** Schweinf. — A.F.A. — *Icon.*: Webbia, 33: 69, 1978.

**hildebrandtii** Engl. — A.F.A. — *Icon.*: Webbia, 33: 73, 1978.

**migiurtinorum** Chiov. — A.F.A. — *Icon.*: Webbia, 33: 55, 1978.

**orbiculatum** Welw. — C.F.A.

**prismaticum** Chiov. — A.F.A. — *Icon.*: Webbia, 33: 59, 1978.

**robecchii** Engl.<sup>1</sup> — A.F.A. — *Icon.*: Webbia, 33: 71, 1978.

syn.: *Fagonia heinii* Swartz

**simplex** L.; incl. var. *herniarioides* Chiov. — F.W.T.A., éd. 2 — *Icon.*: Webbia, 33: 67, 1978.

**somalense** Hadidi — A.F.A. — *Icon.*: Webbia, 33: 63, 1978; *Kew Bull.*, 33: 122, 1978.

**waterlotii** Maire — F.W.T.A., éd. 2.

## TRIBULACEAE

EL HADIDI, M. N. (1977). Tribulaceae as a distinct family. *Publ. Cairo Univ. Herb.* 7-8: 103-107.

PRAGLOWSKI, J. (1987). Pollen morphology of Tribulaceae. *Grana Palyn.* 26: 193-211.

SALEH, N. A. M., M. N. EL HADIDI & A. A. AHMED (1982). The Chemosystematics of Tribulaceae. *Bioch. System. Ecol.* 10: 313-317.

[Kallstroemia]  
Kelleronia  
Tribulus

### [KALLSTROEMIA]

DANDY, J. E. in R. W. J. KEAY (1955). Revision of the "Flora of West Tropical Africa". *Kew Bull.* 1955: 138.

PORTER, D. M. (1969). The genus *Kallstroemia* (Zygophyllaceae). *Contr. Gray Herb.* 198: 41-153.

**Kallstroemia pubescens** (G. Don) Dandy — originaire d'Amérique tropicale.

## KELLERONIA / 9

CHIOVENDA, E. (1929). *Flora Somalia*, 1: 117. Roma.

**Kelleronia bricchettii** Chiov. — E.P.A.

**eriosomon** Chiov. — E.P.A. — *Icon.*: Chioyenda, Fl. Som., 1, tab. 8, 1929.

**gillettii** Bak. f. — E.P.A.

**macropoda** Chiov. — E.P.A. — *Icon.*: Chioyenda, Fl. Som., 1, tab. 8, 1929.

**nogalensis** Chiov. — E.P.A.

**obbadensis** Chiov. — E.P.A.

**quadricornuta** Chiov. — E.P.A.

**revoilii** (Franch.) Chiov. — E.P.A.

var. **revoilii**

var. **macropetala** Chiov.

**splendens** Schinz — E.P.A. — *Icon.*: Bull. Herb. Boiss., 3, tab. 9. 1895.

## TRIBULUS / 10

EL HADIDI, M. N. (1978). An introduction to the classification of *Tribulus* L. *Täckholmia* 9: 59-66.

ERNST, W. H. O. & D. J. TOLSMA (1988). Dormancy and germination of semi-arid annual plant species, *Tragus berteronianus* and *Tribulus terrestris*. *Flora* 181: 243-251.

FUKUDA, Y. (1974). Morphological and anatomical studies in *Tribulus terrestris* L. Phyllotaxis and branching. *Bot. Mag. Tokyo* 87: 51-60.

PORTER, D. (1971). Notes on the floral glands in *Tribulus*. *Ann. Missouri Bot. Gard.* 58: 1-5.

**Tribulus bimucronatus** Viv. — F.T.E.A.

subsp. **bimucronatus**

subsp. **inermis** (Kralik) Hosni

syn.: *T. inermis* Kralik; *T. terrestris* L. var. *inermis* (Kralik) Chiov.

**cistoides** L. — F.Z. — *Icon.*: Bull. Jard. Bot. Etat, Bruxelles, 27: 38, 1957.

var. **cistoides**

var. **medius** (Engl.) Cuf. — E.P.A.

bas.: *T. terrestris* var. *cistoides* subvar. *medius* Engl.

**echinops** Kers, Bot. Not., 124: 71, 1971 — *Icon.*: l.c.: 22.

**macropterus** Boiss. — *Icon.*: Zohary, Fl. Palaest., 2 (pl.): 368, 1972.

syn.: *T. persicus* Kral.; *T. longipetalus* Viv. subsp. *macropterus* (Boiss.) Maire ex Ozenda & Quézel; *T. pentandrus* var. *macropterus* (Boiss.) P. Singh & V. Singh; *T. longipetalus* Viv. var. *macropterus* (Boiss.) Zohary; *T. alatus* Del. var. *monodi* Maire

**megistopterus** Kral.

syn.: *T. pterocarpus* Ehrenb. ex C. Muell.

**mollis** Ehrenb. ex Schweinf. — *Icon.*: Fl. Libya, 38: 42, 1977.

syn.: *T. macropterus* Boiss. var. *ochroleucus* Maire; *T. ochroleucus* (Maire) Ozenda & Quézel; *T. longipetalus* Viv. var. *mollis* (Ehrenb. ex Schweinf.) Zohary

**parvispinus** Presl — F.T.E.A.

syn.: *T. bispinulosus* Kralik; *T. terrestris* L. var. *desertorum* Sond.; *T. pentandrus* auct.: Andrews, Fl. Pl. Anglo-Egypt. Sudan, 1: 125, 1950; Hadidi, Fl. Iranica, 98: 14, 1972, non Forssk. s. stricto.

<sup>1</sup>Se confond avec *Fagonia socotrana*.

TRIBULUS

- pentandrus** Forsk. — F.T.E.A.  
 var. **pentandrus**  
 syn.: *T. alatus* Del. nom. superfl.; *T. longipetalus* Viv.; *T. alatus* Del. var. *odontopteris* Kralik; *T. longipetalus* Viv. subsp. *alatus* (Del.) Ozenda & Quézel comb. illegit.  
 var. **micropteris** (Kralik) Hosni  
 bas.: *T. alatus* Del. var. *micropteris* Kralik  
**terrestris** L. — F.W.T.A., éd. 2 — *Icon.*: Fl. Congo Belge Ruanda-Urundi, 7: 63, 1958.  
 var. **bicornutus** (Fisch. & C. A. Mey.) Hadidi  
 bas.: *T. bicornutus* Fisch. & C. A. Mey.  
 syn.: *T. intermedius* Kralik; *T. lanuginosus* L. (incl. var. *microcarpus* Chiov.)<sup>1</sup>; *T. hispidus* Presl  
 var. **nogalensis** Chiov.  
 var. **orientalis** (Kerner) Beck  
 syn.: *T. lanuginosus* L. var. *orientalis* (Kerner) Nayar & Giri  
 var. **robustus** Boiss.  
**zeyheri** Sond. — F.Z. — *Icon.*: l.c., 2 (1): 129, 1963.  
 subsp. **zeyheri**  
 subsp. **macranthus** (Hassk.) Hadidi  
 bas.: *T. macranthus* Hassk.  
 syn.: *T. terrestris* sensu Letouzey, Fl. Cameroun, 1: 155, 1963, Fl. Gabon, 6: 111, 1963, p.p. non L.

NITRARIACEAE

NITRARIA / 1

- BOBROV, E. (1965). On the origin of the flora of the Old World deserts, as illustrated by the genus *Nitraria*. *Bot. Zhurn. U.S.S.R.* 50: 1053-1067.  
 CHEVALIER, A. (1949). Les *Nitraria*, plantes utiles des déserts salés. *Rev. Int. Bot. Appliq. Agric. Trop.* 29 (325-326): 595-601.  
 REESE, G. (1958). Cyto-systematische Notizen zur Gattung *Nitraria* (Zygophyllaceae). *Flora* 146: 478-488.

- Nitraria retusa** (Forsk.) Aschers.; incl. subsp. *tridentata* (Desf.) A. Chev.  
 syn.: *N. senegalensis* (Lam.) A. Chev. — F.W.T.A., éd. 2 — *Icon.*: Ozenda, Fl. Sah.: 323, 1958.

*Nitraria retusa* subsp. *euretusa* Chiov. = **Tribulocarpus dimorphanthus** (vide Webbia, 33: 48, 1978) — Aizoaceae.

BALANITACEAE

- ABU-AL-FUTUH, I. M. (1989). Study on processing *Balanites aegyptiaca* fruits for drug, food and feed. In: WICKENS, G. E. & al., éd., *New crops for food and industry*: 272-279. Chapman & Hall, London & New York.  
 MAKSOUD, S. A. & M. N. EL HADIDI (1988). The flavonoids of *Balanites aegyptiaca* (Balanitaceae) from Egypt. *Pl. Syst. Evol.* 160: 153-158.  
 SANDS, M. J. S. (1983). Notes on *Balanites* from the Somali Republic and Ethiopia. *Kew Bull.* 38: 40.  
 TAYEAU, F., F. FAURE & J. SÉCHET-SIRAT (1955). Etude sur le Soumpe (*Balanites aegyptiaca*). Valeur alimentaire de ses protéines. *J. Agric. Trop. Bot. Appl.* 2: 40-49.

BALANITES / 13 ?

Genre à réviser

**Balanites aegyptiaca** (L.) Del.<sup>2</sup> — F.W.T.A., éd. 2 — *Icon.*: Aubréville, Fl. Forest. Soudano-guinéenne: 367, 1950.

BALANITES AEGYPTIACA

- var. **aegyptiaca**  
 var. **pallida** Sands  
 var. **quarrei** (De Wild.) Gilbert — *Icon.*: Fl. Congo Belge Rwanda-Ur., 7: 67, 1958.  
**angolensis** (Welw.) Welw. ex Exell — C.F.A.  
**fischeri** Mildbr. & Schlecht. — E.P.A. — *Icon.*: Engl. Bot. Jahrb., 51: 161, 1913.  
**gillettii** Cuf. — *Icon.*: Senck. Biol., 39, tab. 37, 38, 1958.<sup>3</sup>  
**maughamii** Sprague — F.Z. — *Icon.*: l.c., 2 (1): 222, 1963.  
**patriziana** Lusina — E.P.A.  
**pedicellaris** Mildbr. & Schlecht. — F.Z. — *Icon.*: Engl. Bot. Jahrb., 51: 161, 1913.  
 subsp. **pedicellaris**  
 subsp. **somalensis** (Mildbr. & Schlecht.) Sands — *Icon.*: Engl. Bot. Jahrb., 51: 161, 1913.  
 bas.: *Balanites somalensis* Mildbr. & Schlecht (incl. var. *cinereo-corticata* Fiori ex Chiov. ?)  
**racemosa** Chiov. — E.P.A. — *Icon.*: Chioyenda, Fl. Somala, 1: tab. 7, 1929.  
**rotundifolia** (van Tiegh.) Blatter  
 syn.: *B. orbicularis* Sprague  
**scillin** Chiov. — E.P.A. — *Icon.*: Chioyenda, Fl. Somala, 1: tab. 9, 1929.  
**suckertii** Chiov. — E.P.A.  
**welwitschii** (van Tiegh.) Exell & Mendonça — C.F.A.  
**wilsoniana** Dawe & Sprague — F.W.T.A., éd. 2 — *Icon.*: Fl. Cameroun, 1: 161, 1963.  
 syn.: *B. mayumbensis* Exell

HYMENOCARDIACEAE

- DECHAMPS, R., M. MOSANGO & E. ROBBRECHT (1985). Etudes systématiques sur les Hymenocardiaceae d'Afrique: la morphologie du pollen et l'anatomie du bois. *Bull. Jard. Bot. Natl. Belgique* 55: 473-485.  
 LÉONARD, J. (1957). Notes systématiques et cécidologiques sur les espèces du genre *Hymenocardia* Wall. (Euphorbiacées). *Bull. Soc. Bot. Belgique* 90: 15-21.  
 LÉONARD, J. & M. MOSANGO (1985). Hymenocardiaceae in *Flore d'Afrique centrale (Zaire-Rwanda-Burundi)*, 1 fasc. 16 p. (à voir pour validité de la famille).

HYMENOCARDIA / 5

- Hymenocardia acida** Tul. — F.W.T.A., éd. 2 — *Icon.*: l.c., 2 (1): 376, 1958.  
 var. **acida**  
 var. **mollis** (Pax) Radcl.-Sm., *Kew Bull.*, 28: 324, 1973.  
 bas.: *H. mollis* Pax  
**heudelotii** Müll. Arg. — F.W.T.A., éd. 2 — *Icon.*: Berhaut, Fl. illustr. Sénégal, 3: 496, 1975.  
 var. **heudelotii**  
 var. **chevalieri** (Beille) Léonard  
 bas.: *H. chevalieri* Beille  
**lyrata** Tul. — F.W.T.A., éd. 2 — *Icon.*: Berhaut, Fl. illustr. Sénégal, 3: 498, 1975.  
**ripicola** J. Léonard; Radcliffe-Smith, *Kew Bull.*, 37: 423, 1982; *Bull. Jard. Bot. Natl. Belgique*, 55: 469-471, 1985 — *Icon.*: F.A.C., Hymenocardiaceae: 9, 1985.

<sup>1</sup>Selon Singh (*J. Econ. Tax. Bot.*, 6: 152, 1985), *T. lanuginosus* L. serait une espèce distincte du *T. terrestris* L.; elle existerait aux Indes et à Sri Lanka.

<sup>2</sup>Plante très polymorphe dont on a décrit de multiples variations: *B. glabra* Mildbr. & Schlecht., *B. horrida* Mildbr. & Schlecht., *B. tomentosa* Mildbr. & Schlecht.

<sup>3</sup>Probablement synonyme de *B. orbicularis*.

## HYMENOCARDIA

**ulmoides** Oliv. — F.T.A.; *Adansonia*, sér. 2, 3: 71, 1963 — **Icon.**: Hook.  *Ic. Pl.*, sér. 3, 2: tab. 1131, 1876; *Fl. Trop. East Afr.*, Euphorbiaceae, 2: 578, 1988.

## SONT MAL CONNUS:

*Hymenocardia intermedia* Dinkl. ex Mildbr. — F.W.T.A., éd. 2. *similis* Pax & Hoffm. — type détruit.

*Hymenocardia grandis* Hutch. = **Holoptelea grandis** (Ulmaceae !)

## SOURCES DE CONFUSIONS:

**Hymenocardia ulmoides** — **Holoptelea grandis** — **Pteleopsis hylodendron**

## EUPHORBIACEAE

incl. *Androstachyaceae*, *Uapacaceae*

- BERNHARD, F. (1964). Contribution à l'étude des glandes foliaires chez les *Crotonoidées*. Thèse Doct. 3<sup>e</sup> cycle, Spéc. Biol. Bot. Trop., Paris, 1 vol. 105 p.
- BRENAN, J. P. M. (1953). Plants of the Cambridge expedition, 1947-1948: III (vide Euphorbiaceae). *Kew Bull.* 1952: 441-447.
- CHAMPAULT, A. (1970). Etude caryosystématique et écologique de quelques Euphorbiacées herbacées et arbustives africaines. *Bull. Soc. Bot. France* 117: 137-168.
- CHARYAN, S. (1974). Some data on characteristics of protein representatives of Euphorbiaceae in relation to their taxonomy. *Biol. Zhurn. Armen.* 27: 24-30.
- CROIZAT, L. (1973). Les Euphorbiacées vues en elles-mêmes et dans leurs rapports envers l'angiospermie en général. *Mém. Soc. Brot.* 23, 207 p.
- DANG-VAN-LIEM (1962). *Recherches sur l'embryogénie des Tricoques*. Thèse Doc. Univ. Pharmacie, Paris.
- DEHGAN, B. (1980). Application of epidermal morphology to taxonomic delimitations in the genus *Jatropha* L. (Euphorbiaceae). *Bot. J. Linn. Soc.* 80: 257-278.
- HALLÉ, F. (1971). Architecture and growth of tropical trees exemplified by the Euphorbiaceae. *Biotropica* 3: 56-62.
- HANS, A. (1973). Chromosomal conspectus of the Euphorbiaceae. *Taxon* 22: 591-636.
- HURUSAWA, L. (1962). Can't the so-called Euphorbiaceae (sensu lato) keep his rank as a true compact taxon. *Acta Phytotax. Geobot.* 20: 82-83.
- HUTCHINSON, J. (1969). Tribulation in the family Euphorbiaceae. *Amer. J. Bot.* 56: 738-758.
- JACOBSEN, H. (1986). *A handbook of succulent plants* (reprint). 3 vol., XIII + 1377 pages. Blandford Press, Poole, Dorset.
- JURY, S. L. & al., réd. (1987). *The Euphorbiales. Chemistry, taxonomy and economic botany*, 1 vol., 326 pages. Linnean Society (reprinted from Bot. J. Linn. Soc. 94/1-2).
- KHAN, H. (1968). Contributions to the pollen morphology of the Euphorbiaceae. *J. Palynol.* 4: 21-35.
- KÖHLER, E. (1965). Die Pollenmorphologie der biovaluten Euphorbiaceae und ihre Bedeutung für die Taxonomie. *Grana Palyn.* 6: 26-120.
- LEACH, L. (1973). New and interesting taxa of the tribe Euphorbieae from Portuguese Africa. *Garcia de Orta, Bot.* 1: 31-41.
- LEACH, L. (1975). New and interesting taxa of the tribe Euphorbieae from Portuguese Africa. *Bull. Afric. Succ. Pl. Soc.* 9: 182-186; 10: 8-10, 49-51.
- LEACH, L. (1976). Distributional and morphological studies of the tribe Euphorbieae and their relevance to its classification and possible evolution. *Excelsa* 6: 3-19.
- LÉONARD, J. (1963). Contribution à la connaissance des Euphorbiacées du Cameroun. *Adansonia*, Sér. 2, 3: 62-77.
- LÉONARD, J. (1965). Contribution à la subdivision phytogéographique de la région guinéo-congolaise d'après la répartition géographique d'Euphorbiacées d'Afrique tropicale. *Webbia* 19: 627-649.
- LÉONARD, J. (1990). Ecologie, systématique et chorologie: le cas de diverses Euphorbiacées ripicoles africaines. *Mitt. Inst. Allg. Bot. Hamburg* 236: 755-758.
- LEVIN, G. A. (1986). Systematic foliar morphology of Phyllanthoideae (Euphorbiaceae). I. Conspectus. *Ann. Missouri Bot. Gard.* 73: 29-85; II. Phenetic analysis. *Ibidem*: 86-98; III. Cladistic analysis. *Syst. Bot.* 11: 515-530.
- MEYER, P. G. (1961). ... *Euphorbiaceae Südwestafrikas*. Dissert. Doktorw. München, 1 vol. 151 p.
- MEYER, P. G. (1961). Vermischte Notizen zu den Acanthaceen und Euphorbiaceen Südwestafrikas. *Mitt. Bot. Staatssamml. München* 4: 145-160.
- MILLER, K. & G. WEBSTER (1967). Chromosome numbers in the Euphorbiaceae. *Brittonia* 18: 372-379.
- OUDEJANS, R. C. H. M. (1990). *World catalogue of species names published in the tribe Euphorbieae (Euphorbiaceae) with their geographical distribution*. 1 vol. VIII + 444 pages. Scherpenzeel, Utrecht.

- PUNT, W. (1962). Pollen morphology of the Euphorbiaceae with special reference to taxonomy. *Wentia* 7: 1-116.
- RADCLIFFE-SMITH, A. (1973). Notes on African Euphorbiaceae: 4 (*Jatropha*, *Acalypha*). *Kew Bull.* 28: 521-523.
- RADCLIFFE-SMITH, A. (1974). Notes on African Euphorbiaceae: 5 (*Alchornea*, *Mallotus*, *Neoboutonia*, *Phyllanthus*). *Kew Bull.* 29: 435-441.
- RADCLIFFE-SMITH, A. (1975). Notes on African Euphorbiaceae: VI. *Kew Bull.* 30: 675-687.
- RADCLIFFE-SMITH, A. (1982). Notes on African Euphorbiaceae: XII. *Kew Bull.* 37: 421-428.
- RADCLIFFE-SMITH, A. (1983). Notes on African Euphorbiaceae: XIII. *Kew Bull.* 37: 683-691.
- RADCLIFFE-SMITH, A. (1989). Notes on African Euphorbiaceae: XX. *Acalypha* (ii), etc. *Kew Bull.* 44: 439-459.
- RADCLIFFE-SMITH, A. & M. M. HARLEY (1990). Notes on African Euphorbiaceae XXI: *Aerisilvaea* & *Zimmermanniopsis*, two new phyllanthoid genera for the flora of Tanzania. *Kew Bull.* 45: 147-156.
- ROBERTY, G. (1953). Notes sur la flore de l'Ouest africain. Première partie. *Bull. Inst. Franç. Afrique Noire* 15: 1396-1431 (vide: 1408-1414).
- SAAD, S. I. & G. GHAZALY (1988). Pollen morphology of some species of Euphorbiaceae. *Grana Palyn.* 27: 165-175.
- SINGH, V. & A. SINGH (1975). Placentation in Euphorbiaceae. *Ann. Bot.* 39: 1137-1140.
- STERN, W. (1967). Kleinodendron and xylem anatomy of Cluytiaceae. *Amer. J. Bot.* 54: 663-676.
- VENKATO RAO, C. (1971). Anatomy of the inflorescence of some Euphorbiaceae. With a discussion on the phylogeny and evolution of the inflorescence including the cyathium. *Bot. Not.* 124: 39-64.
- VENKATO RAO, C. & T. RAMALAKSHMI (1969). Floral anatomy of Euphorbiaceae. *J. Ind. Bot. Soc.* 47: 278-300.
- VERDUS, M. (1971). Contribution à l'étude des plantules d'Euphorbiacées. *Trav. Lab. Forest. Toulouse* 1/8, 9: 1-65.
- VERDUS, M. (1976). L'évolution pseudocyclique des plantules des Euphorbiaceae. *Taxon* 25: 99-107.
- VINDT, J. (1953, 1960). *Monographie des Euphorbiacées du Maroc, Première partie, Révision et systématique*, 1 vol. XX + 217 p. (Trav. Inst. Sci. Chérifien, n° 6, Sér. Bot. n° 2); *Deuxième partie, Anatomie*, 1 vol. 340 p. (1960) (Trav. Inst. Sci. Chérifien, Bot., 19).
- WEBSTER, G. L. (1975). Conspectus of a new classification of the Euphorbiaceae. *Taxon* 24: 593-601.
- WEBSTER, G. & J. ELLIS (1962). Cytotaxonomic studies in the Euphorbiaceae, subtribe Phyllanthinae. *Amer. J. Bot.* 49: 14-23.
- WEBSTER, G. & E. RUPERT (1973). Phylogenetic significance of pollen nuclear number in the Euphorbiaceae. *Evolution* 27: 524-531.
- WHEELER, L. (1975). Euphorbiaceous genera lectotypified. *Taxon* 24: 534-538.

- Acalypha**  
*Actaphila* = **Pentabrachion**  
**Adenocline**  
**Aerisilvaea**  
**Afrotrewia**  
**Alchornea**  
**[Aleurites]**  
**[Aleurites p.p.] = Vernicia**  
**Amanoa**  
**Andrachne**  
**Anthostema**  
**Antidesma**  
**Apodiscus**  
**Argomuellera**  
**Aristogentonia**  
**Arthroandra** = **Erythrocoeca**  
**Baccaurea** = **Maesobotrya**  
**Baccaureopsis** = **Thecacoris**  
**[Bischofia]**  
**[Bryonia]**  
**Bridelia**  
**Caperonia**  
**Cavacoa**  
**Cecchia** = **Oldfieldia**  
**Centroplocus**  
**Cephalocroton**  
**Chaetocarpus**  
**Chlamydojatropha**  
**Chrozophora**  
**Claoxylon** = **Discoclaoxylon** et **Erythrocoeca**  
**Cleidion**  
**Cleistanthus**  
**Clutia (Cluytia)**  
**Cluytiandra** = **Meineckia**  
**[Codiaeum]**  
**Collenucia** = **Jatropha**  
**Croton**  
**Crotonogyne**  
**Crotonogynopsis**  
**Cyathogyne**  
**Cyclostemon gabonensis** Chev. non Pierre: vide **Drypetes**  
**Cyrtogonone**  
**Cyttaranthus**  
**Dalechampia**

Dichostemma  
 Discoclaoxylon  
 Discoglypemma  
 [*Dryandra*] = Vernicia  
 Drypetes  
 Duvigneaudia  
 [*Elaeococca*] = Vernicia  
 Elaephobia  
 Endadenium  
 Erythrocoeca  
 Euphorbia  
 Excoecaria  
 Flueggea  
*Gelonium* = Suregada  
 Givotia  
 Grossera  
 Hamilcoa  
 Hasskarlia = Tetrorchidium  
 [Hevea]  
 Heywoodia  
 [Hippomane]  
*Holstia* = Neoholstia  
*Holstia* = Tannodia p.p.  
 [Homalanthus]  
*Hotrima* = Manihot  
 [Hura]  
*Hymenocardia* = voir Hymenocaridaceae  
*Izellemintia* = Bridelia  
 Jatropa  
 [Joannesia]  
 Klaineanthus  
 Leeuwenbergia  
 Leidesia  
*Lepidoturus* = Alchornea  
 Lingelsheimia (voir aussi Drypetes)  
 Macaranga  
 Maesobotrya  
 Mallotus  
 [Manihot]  
 Manniophyton  
 Maprounea  
 Mareya  
 Mareyopsis  
 Margaritaria  
 Martretia  
*Megabaria* = Spondianthus  
 Meineckia  
 Micrococca  
 [Microdesmis] vide Pandaceae  
 Mildbraedia  
 Monadenium (voir aussi Endadenium)  
 Necepsia  
 Neoboutonia  
 Neoholstia  
*Neomanniophyton* = Crotonogyne  
*Neopalissy* = Necepsia  
*Neopyncocoma* = Argomuelleria  
 Oldfieldia  
 Omphalea  
*Paivausa* = Oldfieldia  
*Palissy* = Necepsia  
*Paragelonium* = Aristogeiton  
 Paranecepsia  
 [Pedilanthus]  
 Pentabrachion  
 Phyllanthus  
 Plagiostyles  
*Plukenetia* = Hamilcoa et Tetracarpidium  
 Pogonophora  
*Poinsettia* = Euphorbia  
 Protomegabaria  
 Pseudagrostistachys  
 Pseudolachnostylis  
 [*Putranjiva*] = [Drypetes roxburghii]  
 Pyncocoma  
 Ricinodendron  
 Ricinus  
 Sapium  
 [Sauropus]  
 Savia  
 Schinziophyton  
*Sclerocroton* = Sapium  
 Sebastiania (voir aussi Duvigneaudia)  
 Sibangea  
*Securinega* = Flueggea (voir aussi Andrachne)  
*Sphaerostylis* sensu Croizat = Tragiella  
 Spirostachys  
 Spondianthus  
*Stenadenium* = Monadenium  
*Stillingia* = Sapium  
 Suregada  
 Synadenium  
 Tannodia  
 Tetracarpidium  
 Tetrorchidium  
*Tetrorchidiopsis* = Tetrorchidium

Thecacoris  
*Tithymalus braunii* = *Euphorbia longetuberculosa*  
 Tragia  
 Tragiella  
 Uapaca  
 [Vernicia]  
 Zimmermannia  
 Zimmermanniopsis

## ACALYPHA / 44

RADCLIFFE-SMITH, A. (1973). Notes on African Euphorbiaceae: III, Acalypha. *Kew Bull.* 28: 287-295.

RADCLIFFE-SMITH, A. (1989). Notes on African Euphorbiaceae: XX. Acalypha (II), etc. ... *Kew Bull.* 44: 439-454.

STANER, P. (1938). Révision des espèces congolaises du genre Acalypha L. *Bull. Jard. Bot. Etat, Bruxelles* 15: 132-146.

**Acalypha acrogyna** Pax — F.T.E.A.

*allenii* Hutch. — F.T.A.

*ambigua* Pax — F.T.E.A.; *Kew Bull.*, 28: 287, 1973.

syn.: *A. homblei* De Wild.

*angustissima* Pax — F.T.A.

*benguelensis* Müll. Arg. — Pflanzenreich.

syn.: *A. teusczi* Pax

*bipartita* Müll. Arg. — F.T.E.A. — *Icon.*: *Trans. Linn. Soc. Lond.*, 29, tab. 97, 1875; Troupin, *Fl. Rwanda, Spermat.*, 2: 199, 1983.

*boiviniana* Baill. — F.T.E.A.

*brachystachya* Hornem. — F.W.T.A., éd. 2.

*bussei* Hutch. — F.T.E.A.

*ceraceopunctata* Pax — F.W.T.A., éd. 2.

*chirindica* S. Moore — F.T.E.A.

*ciliata* Forsk. — F.W.T.A., éd. 2 — *Icon.*: vide *Ind. Lond.*

*clutioides* Radcl.-Smith, *Kew Bull.*, 28: 287, 1973.

*crenata* Hochst. ex A. Rich. — F.W.T.A., éd. 2 — *Icon.*: *Fl. Trop. East Afr., Euphorb.*, 1: 201, 1987.

*deltoidea* Robyns & Lawalrée

*dikuluwensis* Duvign. & Dewit.

*dumetorum* Müll. Arg. — F.T.A.

*echinus* Pax & Hoffm. — F.T.E.A.; Luke, *Utafiti*, 1: 70, 1988.

*engleri* Pax — F.T.E.A.

syn. probable: *A. sigensis* Pax & Hoffm.

*eriphylla* Hutch. — F.T.A.; *Kew Bull.*, 33: 233, 1978.

*fimbriata* Schum. & Thonn.; *Kew Bull.*, 44: 439, 1989.

*fruticosa* Forsk. — F.T.E.A.; *Kew Bull.*, 28: 288, 1973 — *Icon.*: *Fl. Trop. East Afr., Euphorb.*, 1: 208, 1987.

var. *fruticosa*

var. *eglandulosa* Radcl.-Smith, *Kew Bull.*, 28: 288, 1973; 37: 683, 1983.

var. *villosa* Hutch.

*fuscescens* Müll. Arg. — Pflanzenreich.

syn.: *A. dumetorum* Müll. Arg. p.p.

*gillmanii* Radcl.-Smith — F.T.E.A.

*grueningiana* Pax & Hoffm.

*hochstetteriana* Müll. Arg. — F.P.A.E.S.

*huillensis* Pax & Hoffm.

*indica* L. — F.T.E.A. — *Icon.*: *Fl. Pl. Anglo-Egypt. Sudan*, 2: 53, 1952.

var. *indica*

var. *bailloniana* (Müll. Arg.) Hutch.

*lanceolata* Willd. — F.T.E.A.

var. *lanceolata*

## ACALYPHA LANCEOLATA

- var. **glandulosa** (Müll. Arg.) Radc.-Smith, Kew Bull. 44: 444, 1989.  
 bas.: *A. crenata* Hochst. ex A. Rich. var.  $\beta$  *glandulosa* Müll. Arg.  
 syn.: *A. boehmerioides* Miq. var.  $\beta$  *glandulosa* (Müll. Arg.) Pax & Hoffm.; *A. glomerata* Hutch.
- manniana** Müll. Arg. — F.W.T.A., éd. 2; Kew Bull., 28: 291, 1973 — **Icon.**: Troupin, Fl. Rwanda, Spermat., 2: 195, 1983.
- marissima** M. Gilbert, Kew Bull., 42: 360, 1987 — **Icon.**: l.c.: 362.
- neptunica** Müll. Arg. — F.W.T.A., éd. 2; Kew Bull., 28: 522, 1973 — **Icon.**: Troupin, Fl. Rwanda, Spermat., 2: 199, 1983.  
 syn.: *A. subsessilis* Hutch.; incl. var. *glabra* Pax & Hoffm., var. *mollis* Hutch.
- var. **neptunica** [incl. var. *glabrescens* (Pax) Pax & Hoffm.]
- var. **pubescens** (Pax) Hutch.  
 syn.: *A. neptunica* var. *vestita* Pax & Hoffm.; *A. mildbraediana* Pax var. *pubescens* Pax; *A. dewevrei* Pax
- nigritiana** Müll. Arg.<sup>1</sup> — F.W.T.A., éd. 2.
- nysica** Hutch. — F.T.E.A.
- ornata** A. Rich. — F.T.E.A. — **Icon.**: l.c., Euphorb., 1: 191, 1987.  
 syn.: *A. moggii* Compton
- paucifolia** Bak. & Hutch. — F.T.E.A.
- polymorpha** Müll. Arg. emend. Hutch. — F.T.A.  
 syn.: *A. stuhlmannii* Pax; *A. crotonoides* Pax var. *cordata* Hutch. apud R. E. Fries; *A. shirensis* Hutch. ex Pax; *A. goetzei* Pax & Hoffm.
- psilostachya** Hochst. ex A. Rich. — F.T.E.A. — **Icon.**: Kew Bull., 28: 527, 1973 (fleur).  
 var. **psilostachya**  
 var. **glandulosa** Hutch.  
 syn.: *A. bequaertii* Staner
- racemosa** Baill. — F.T.E.A. — **Icon.**: Pflanzenreich, Euphorb., IV, 147, XVI: 15, 1924, sub nom. *A. paniculata*
- segetalis** Müll. Arg. — F.T.E.A.
- senegalensis** Pax & Hoffm.<sup>2</sup> — F.W.T.A., éd. 2.
- villicaulis** Hochst. ex A. Rich. — F.T.E.A.  
 syn.: *A. senensis* Klotzsch; *A. petiolaris* Hochst. ex Krauss
- volkensii** Pax — F.T.E.A.
- welwitschianus** Müll. Arg. — F.T.E.A.

## HYBRIDES:

- Acalypha**  $\times$  **koraensis** Radc.-Smith, Kew Bull., 41: 451, 1986 (= **A. indica** L.  $\times$  **A. crenata** Hochst. ex A. Rich.)  
 $\times$  **crinata** Radc.-Smith, Kew Bull., 44: 443, 1989 (= **A. ciliata** Forssk.  $\times$  **A. fimbriata** Schum. & Thonn.)  
 $\times$  **malawiensis** Radc.-Smith, Kew Bull., 44: 444, 1989 (= **A. chirindica** S. Moore  $\times$  **A. ornata** Hochst. ex A. Rich.)

## SONT MAL CONNUS:

- Acalypha holtzii* Pax & Hoffm. = ? **A. fruticosa** var. **eglandulosa sigensis** Pax & Hoffm. = probablement **A. engleri**  
 aff. **echinus** Pax & Hoffm.; Troupin, Fl. Rwanda, Spermat., 2: 194, 1983.  
 sp. A — F.T.E.A.

## SONT CULTIVÉS:

- Acalypha wilkesiana** Müll. Arg. (syn.: *A. compacta* Guilfoyle ex C. T. White) — originaire de Polynésie — **Icon.**: Troupin, Fl. Rwanda, Spermat., 2: 197, 1983.  
**hispidia** Burm. f. — origine incertaine, vraisemblablement de l'Archipel Bismarck — **Icon.**: Troupin, Fl. Rwanda, Spermat., 2: 197, 1983.

## ADENOCLINE / 1

- Adenocline acuta** (Thunb.) Baill. — Kew Bull., 44: 447, 1989.

## AERISILVAEA / 1

- Aerisilvaea sylvestris** Radc.-Smith in Kew Bull., 45: 151, 1990 — **Icon.**: l.c.: 150.

## AFROTREWIA / 1

- Afrotrewia kamerunica** Pax & Hoffm. — Pflanzenfam., éd. 2, 19c: 104, 1931.

## ALCHORNEA / 7

- PARIS, R. & R. GONTAREL (1958). ... Présence de yohimbine chez l'Alchornea floribunda. *Ann. Pharmaceut. Franç.* 16: 15-20.  
 RADCLIFFE-SMITH, A. (1974). Notes on African Euphorbiaceae: V. *Kew Bull.* 29: 435-436.  
 RAYMOND-HAMET, D<sup>r</sup> (1952). L'Alchornea floribunda Müller Arg. ou Niando. *Rev. Int. Bot. Appliq. Agric. Trop.* 32: 427-442.

- Alchornea cordifolia** (Schum. & Thonn.) Müll. Arg. — F.W.T.A., éd. 2 — **Icon.**: Berhaut, Fl. illustr. Sénégal, 3: 366, 1975.

- floribunda** Müll. Arg. — F.W.T.A., éd. 2 — **Icon.**: Mém. Mus. Natl. Hist. Nat., n.s., sér. B, Botanique, 20: 453, 454, 1971.

- hirtella** Benth. — F.W.T.A., éd. 2; Kew Bull., 29: 435, 1974 — **Icon.**: Berhaut, Fl. illustr. Sénégal, 3: 370, 1975.

fa. **hirtella**

fa. **glabrata** (Müll. Arg.) Pax & Hoffm.

bas.: *A. floribunda* var. *glabrata* Müll. Arg.

fa. **cuneata** Pax & Hoffm.

- laxiflora** (Benth.) Pax & Hoffm. — F.W.T.A., éd. 2; Kew Bull., 29: 435-436, 1974 — **Icon.**: Fl. Trop. East Afr., Euphorbiaceae, 1: 258, 1987.

bas.: *Lepidoturus laxiflorus* Benth.

syn.: *A. engleri* Pax

- mildbraedii** Pax & Hoffm.

- occidentalis** (Müll. Arg.) Pax & Hoffm.

bas.: *Lepidoturus occidentalis* Müll. Arg.

- yambuyaensis** De Wild. — F.T.E.A.; Kew Bull., 30: 676, 1975.

## [ALEURITES]

## EST INTRODUIT:

- Aleurites moluccana** (L.) Willd. var. **moluccana** — Bancoulier, Candlenut tree; Indes et Chine jusqu'à la Polynésie et la Nouvelle-Zélande.

var. **floccosa** Airy Shaw en Nouvelle-Guinée.

syn.: *A. triloba* J. R. & G. Forst. — **Icon.**: Pflanzenreich, Euphorb.-Jatr.: 130, 1910; Troupin, Fl. Rwanda, Spermat., 2: 203, 1983; Fl. Trop. East Afr., Euphorb., 1: 177, 1987.

<sup>1</sup>Serait peut-être une variété d'*A. villicaulis*.

<sup>2</sup>Serait peut-être une variété d'*A. ornata*.

## AMANOEA / 3

**Amanoa bracteosa** Aubl. — F.W.T.A., éd. 2 — *Icon.*: Aubréville, Fl. For. C. I., éd. 2, 2: 65, 1959.

var. **schweinfurthii** Bak. & Hutch.

var. **strobilacea** Müll. Arg. — F.W.T.A., éd. 2 — *Icon.*: Pflanzenfam., éd. 2, 19c: 69, 1931.

*Amanoa schweinfurthii* Bak. in Hutch. = **Erythroxyllum fischeri** (Erythroxyllaceae).

## ANDRACHNE / 6

EL-GHAZALY, G. & B. RAJ (1986). A contribution to the pollen morphology of *Andrachne* (Euphorbiaceae). *Pollen & Spores* 28: 297-310.

POJARKOVA, A. (1960). Incrementa ad monographiam generum *Andrachne*. *Not. Syst. Herb. Inst. Bot. Komarov* 20: 251-269.

**Andrachne aspera** Spreng. — F.T.E.A.; Radcliffe-Smith, Kew Bull., 37: 421, 1982 — *Icon.*: Täckholm, Students' Flora of Egypt, éd. 2: 315, 1974.

var. **aspera**

var. **glandulosa** Hochst. ex A. Rich. — *Icon.*: Fl. Trop. East Afr., Euphorb., 1: 8, 1987.

var. **ephemera** M. Gilbert, Kew Bull., 42: 351, 1987 — *Icon.*: l.c.: 352.

var. **fragilis** M. Gilbert & Thulin, Nord. J. Bot., 8: 159, 1988.

var. **gruvelii** Daveau — Vindt, Monographie des Euphorbiacées du Maroc, 2<sup>e</sup> partie. Anatomie: 459, 1960; l.c.: 229 et seq.

var. **schweinfurthii** (Balf. f.) Radcl.-Smith — *Icon.*: Hook. Ic. Pl., 37: tab. 3697, 1971.

bas.: *Securinea schweinfurthii* Balf. f.

var. **schweinfurthii**

syn.: *A. somalensis* Pax

var. **telephioides** L. — E.P.A. — *Icon.*: Ozenda, Fl. Sahara, éd. 2: 330, 1977; Bull. Mus. Natl. Hist. Nat. Paris, sér. 4, 1, sect. B, n° 1: 39, 1979.

## ANTHOSTEMA / 2

**Anthostema aubryanum** Baill. — F.W.T.A., éd. 2 — *Icon.*: Aubréville, Fl. For. C. I., éd. 2, 2: 31, 1959.

var. **senegalense** A. Juss. — F.W.T.A., éd. 2 — *Icon.*: Berhaut, Fl. illustr. Sénégal, 3: 378, 1975.

fa. **senegalense**

fa. **aubrevillei** Rob., Bull. I.F.A.N., 15: 1408, 1953.

ANTIDESMA<sup>1</sup> / 7

syn.: *Stilago* L., 1767, non *Stylago* Salisb., 1866

HANS, A. (1970). Polyploidy in *Antidesma*. *Caryologia* 23: 321-327.

LÉONARD, J. (1988). Révision du genre *Antidesma* L. (Euphorbiaceae) en Afrique centrale. *Bull. Jard. Bot. Natl. Belgique* 58: 3-46.

**Antidesma laciniatum** Müll. Arg. — F.W.T.A., éd. 2 — *Icon.*: Aubréville, Fl. For. C. I., éd. 2, 2: 73, 1959.

subsp. **laciniata**

syn.: *A. chevalieri* Beille

subsp. **membranaceum** (Müll. Arg.) Léonard, l.c.: 20, 1988.

bas.: *A. laciniatum* var. *membranaceum* Müll. Arg.

var. **membranaceum** Müll. Arg. — F.W.T.A., éd. 2 — *Icon.*: Berhaut, Fl. illustr. Sénégal, 3: 382, 1975; Bull. Jard. Bot. Natl. Belgique, 58: 31, 1988.

syn.: *A. meiocarpum* Léonard — *Icon.*: Bull. Jard. Bot. Etat, Bruxelles, 17:

## ANTIDESMA MEMBRANACEUM

262, 1945; *A. membranaceum* var. *molle* Müll. Arg.

var. **oblonga** (Hutch.) Keay — F.W.T.A., éd. 2.

bas.: *Mesobotrya oblonga* Hutch.

var. **pachybotryum** Pax & Hoffm.

var. **rufescens** Tul.; Léonard, Bull. Jard. Bot. Natl. Belgique, 57: 453, 1987; idem, 58: 9, 1988 — *Icon.*: l.c.: 11, 1988.

syn.: *A. sassandrae* Beille; *A. venosum* auct.: Keay in Hutch. & Dalz., Fl. West Trop. Afr., éd. 2, 1 (2): 375, 1958 p.p., non E. Mey. ex Tul.; *A. membranaceum* var. *glabrescens* Müll. Arg.

var. **venosum** Tul. — F.W.T.A., éd. 2 — *Icon.*: Berhaut, Fl. illustr. Sénégal, 3: 386, 1975; Bull. Jard. Bot. Natl. Belgique, 58: 41, 1988.

var. **vogelianum** Müll. Arg. — F.W.T.A., éd. 2 — *Icon.*: Bull. Jard. Bot. Natl. Belgique, 58: 25, 1988.

syn.: *A. staudtii* Pax; *A. membranaceum* var. *crassifolium* Pax & Hoffm.; *A. venosum* fa. *glabrescens* De Wild.

*Antidesma leptobotryum* Müll. Arg. = **Thecocoris leptobotrya**

ESPÈCE MAL CONNUE:

*Antidesma* sp. — F.W.T.A., éd. 2.

## APODISCUS / 1

**Apodiscus chevalieri** Hutch. — F.W.T.A., éd. 2 — *Icon.*: Hook. Ic. Plant., 31: 3032, 1915.

## ARGOMUELLERA / 4

LÉONARD, J. (1959). Observations sur les genres *Pycnocoma* et *Argomuelleria* (Euphorbiacées africaines). *Bull. Soc. Roy. Bot. Belgique* 91: 267-281.

**Argomuelleria basicordata** Peter ex Radcl.-Smith — F.T.E.A. var. **lancifolia** (Pax) Pax

bas.: *Neopycnocoma lancifolia* Pax

var. **macrophylla** Pax — F.W.T.A., éd. 2 — *Icon.*: Fl. Trop. East Afr., Euphorb., 1: 226, 1987.

syn.: *Pycnocoma hutchinsonii* Beille

var. **sessilifolia** Prain — F.T.A.

## ARISTOGEITONIA / 2

syn.: *Paragelonium* Léandri

AIRY SHAW, H. K. (1972). A second species of the genus *Aristogeitonia* Prain (Euphorbiaceae), from East Africa. *Kew Bull.* 26: 495-498.

var. **Aristogeitonia limonifolia** Prain — F.T.A. — *Icon.*: Hook. Ic. Plant., 30: tab. 2926, 1911.

var. **monophylla** Airy Shaw — *Icon.*: Fl. Trop. East Afr., Euphorb., 1: 119, 1987.

## [BISCHOFIA]

**Bischofia javanica** Bl. — F.T.E.A.; originaire d'Asie.

## [BREYNIA]

RADCLIFFE-SMITH, A. (1980). A new status for the Snow-Bush. *Kew Bull.* 35: 498, 1980.

RADCLIFFE-SMITH, A. (1983). The Snow-Bush again! *Kew Bull.* 37: 612.

<sup>1</sup>Parfois classé au sein de *Stilaginaceae* (cf. *Kew Bull.*, 23: 277, 1969).



## EST CULTIVÉ:

**Breynia disticha** J. R. & G. Forst. — *Icon.*: vide Ind. Lond., Suppl.; Troupin, Fl. Rwanda, Spermat., 2: 207, 1983.

var. **disticha** fa. **nivosa** (Bull) Croizat ex Radcliffe-Smith, Kew Bull., 35: 498, 1980.

bas.: *Phyllanthus nivosus* Bull

syn.: *Breynia nivosa* (Bull) Small

**BRIDELIA / 18**

syn.: *Izellemtinia*

FRIIS, I. & K. VOLLESEN (1980). The identity of the Ethiopian monotypic genus *Izellemtinia* Chiov. *Bot. Not.* 133: 347-349.

JABLONSKY, E. (1915). In: ENGLER, A., *Pflanzenreich* IV, 147, VIII.

LÉONARD, J. (1955). Notulae systematicae XIX. Observations sur divers *Bridelia* africains (Euphorbiaceae). *Bull. Jard. Bot. Etat, Bruxelles* 25: 359-374.

**Bridelia angolensis** Welw. ex Müll. Arg. in Seem. — F.C.R.B.

**atroviridis** Müll. Arg. — F.W.T.A., éd. 2 — *Icon.*: Fl. Trop. East Afr., Euphorb., 1: 124, 1987.

**brideliifolia** (Pax) Fedde — F.C.R.B. — *Icon.*: Fl. Trop. East Afr., Euphorb., 1: 124, 1987.

subsp. **brideliifolia**

subsp. **pubescentifolia** Léonard (non retenu par certains auteurs: Troupin, Fl. Pl. Lign. Rwanda, 1982).

**cathartica** Bertol. f. — F.C.R.B. — *Icon.*: Fl. Trop. East Afr., Euphorb., 1: 124, 1987 — incl. subsp. **melanthesoides** (Baill.) Léonard

**duvigneaudii** Léonard — *Icon.*: Fl. Congo Rw. Bur., 8 (1): 41, 1962.

**eranalis** Léonard — *Icon.*: Bull. Jard. Bot. Etat, Bruxelles, 29, fig. 34 face p. 386, 1959.

**ferruginea** Benth. — F.W.T.A., éd. 2 — *Icon.*: Lely, Useful Trees N. Nigeria: 27, 1925.

**grandis** Pierre ex Hutch. — F.W.T.A., éd. 2.

subsp. **grandis**

subsp. **puberula** Léonard

**micrantha** (Hochst.) Baill. — F.W.T.A., éd. 2 — *Icon.*: l.c., 1 (2): 370, 1958.

syn.: *B. stenocarpa* Müll. Arg.

**microphylla** Chiov.

**mollis** Hutch.

**ndellensis** Beille — F.W.T.A., éd. 2.

syn.: *B. aubrevillei* auct.: Andrews, Fl. Pl. Angl.-Egypt. Sudan, 2: 56, 1952.

**ripicola** Léonard — *Icon.*: Fl. Congo, Rw. Bur., 8 (1): 47, 1962.

**scleroneura** Müll. Arg. — F.W.T.A., éd. 2 — *Icon.*: Lely, Useful Trees N. Nigeria: 28, 1925.

syn.: *Izellemtinia nervosa* Chiov.; *B. tomentosa* Bl. var. **glabrata** Schweinf.

**somalensis** Hutch.

**speciosa** Müll. Arg. — F.W.T.A., éd. 2.

**taitensis** Vatke & Pax — F.T.E.A.

**tenuifolia** Müll. Arg. — F.C.R.B.

var. **tenuifolia**

var. **elegans** (Müll. Arg.) Hutch. — Pflanzenz.

## HYBRIDE:

**Bridelia ndellensis** × **micrantha** (Sudan) — vide Fl. Trop. East Afr., Euphorb., 1: 130, 1987.

**CAPERONIA / 6**

LÉONARD, J. (1956). Notulae systematicae XX. Contribution à l'étude des *Caperonia* africains (Euphorbiaceae). *Bull. Jard. Bot. Etat, Bruxelles* 26: 313-320.

**Caperonia fistulosa** Beille; Radcliffe-Smith, Kew Bull., 37: 421, 1982 — *Icon.*: Fl. Congo belge 8 (1): 169, 170, 1962.

var. **fistulosa**

syn.: *C. palustris* auct.: Hutch. & Dalz., Fl. W. Trop. Afr., éd. 2, 1 (2): 397, 1958; *C. hirtella* Beille; *C. buchananii* Bak.

var. **pubescens** Léonard

**latifolia** Pax

**macrocarpa** Pax & Hoffm.

**serrata** (Turcz.) Presl — F.T.E.A. — *Icon.*: Berhaut, Fl. illustr. Sénégal, 3: 394, 1975.

syn.: *C. senegalensis* Müll. Arg.; *C. chevalieri* Beille; *C. gallabatensis* Pax & Hoffm.; *A. senegalensis* auct.: Hutch. & Dalz., Fl. W. Trop. Afr., éd. 2, 1 (2): 397, 1958.

**stuhlmannii** Pax — *Icon.*: Fl. Trop. East Afr., Euphorb., 1: 165, 1987.

**subrotunda** Chiov. — *Icon.*: Chiovenda, Result. Sc. Miss. Stefan. — Paoli Somal. Ital., t. 18, 1916.

**CAVACOA / 3**

LÉONARD, J. (1955). A propos des genres africains *Grossera* Pax et *Cavacoa* J. Léonard. *Bull. Jard. Bot. Etat, Bruxelles* 25: 315-324.

**Cavacoa aurea** (Cavaco) Léonard — Luke, Utafiti, 1: 70, 1988 — *Icon.*: Hook. Ic. Plant., 36: tab. 3561, 1956; Fl. Trop. East Afr., Euphorb., 1: 175, 1987.

bas.: *Grossera aurea* Cavaco

**baldwinii** (Keay & Cavaco) Léonard — F.W.T.A., éd. 2.

bas.: *Grossera baldwinii* Keay & Cavaco

**quintasii** (Pax & Hoffm.) Léonard — F.C.R.B.; Adansonia, sér. 2, 3: 64, 1963 — *Icon.*: F.C.R.B., 8 (1): 193, 1962.

**CENTROPLACUS / 1**

**Centroplacus glaucinus** Pierre — F.T.A. — Parfois placé dans les **Pandaceae**.

**CEPHALOCROTON / 3**

RADCLIFFE-SMITH, A. (1973). An account of the genus *Cephalocroton* Hochst. (Euphorbiaceae). *Kew Bull.* 28: 123-132.

**Cephalocroton cordofanus** Hochst. — Radcliffe-Smith, Kew Bull., 39: 785, 1984 — *Icon.*: Fl. Trop. East Afr., Euphorb., 1: 284, 1987.

syn.: *C. scabridus* Pax & Hoffm.; *C. velutinus* Pax & Hoffm.; *C. nudus* Pax & Hoffm.; *C. polygynus* Pax & Hoffm.

**incanus** M. Gilbert, Kew Bull., 42: 365, 1987 — *Icon.*: l.c.: 366.

**mollis** Klotzsch — *Icon.*: Fl. Trop. East Afr., Euphorb., 1: 284, 1987.

syn.: *C. puschelii* Pax; *C. depauperatus* Pax

**CHAETOCARPUS / 1**

**Chaetocarpus africanus** Pax — F.C.R.B. — *Icon.*: l.c., 8 (1): 128, 1962.

## CHLAMYDOJATROPHA / 1

*Chlamydojatropha kamerunica* Pax & Hoffm. — Pflanzenreich.

## CHROZOPHORA / 4

*Chrozophora brocchiana* Vis.; incl. *C. senegalensis* var. *lanigera* Prain — F.W.T.A., éd. 2 — *Icon.*: Ozenda, Fl. Sahara: 330, 1958.

*obliqua* (Vahl) A. Juss. ex Spreng. — *Icon.*: Zohary, Fl. Palaestina, 2, pl. 387, 1972.

syn.: *C. oblongifolia* (Del.) A. Juss. ex Spreng.

*plicata* (Vahl) A. Juss. ex Spreng.; incl. var. *obliquifolia* (Vis.) Prain — F.W.T.A., éd. 2 — *Icon.*: Täckholm, Stud. Fl. Egypt, éd. 2: 315, 1974.

*senegalensis* (Lam.) A. Juss. ex Spreng. — F.W.T.A., éd. 2.

## CLEIDION / 1

LÉONARD, J. (1972). Notulae systematicae XXXIX. Cleidion Blume, genre d'Euphorbiaceae nouveau pour la République du Zaïre. *Bull. Jard. Bot. Natl. Belgique* 42: 297-299.

*Cleidion gabonicum* Baill. — F.W.T.A., éd. 2.

## CLEISTANTHUS / 23

LÉONARD, J. (1960). Notulae systematicae XXIX. Révision des Cleistanthus d'Afrique continentale (Euphorbiacées). *Bull. Jard. Bot. Etat, Bruxelles* 30: 421-461.

*Cleistanthus apetalus* S. Moore

*bipindensis* Pax — *Icon.*: Engler, Pflanzenr., IV. 147. VIII: 49, 1915.

*camerunensis* Léonard; *Adansonia*, sér. 2, 3: 65, 1963.

*caudatus* Pax; (excl. Michelson 771).

*duvipermaniorum* Léonard

*evrardii* Léonard

*gabonensis* Hutch.

*inundatus* Léonard

var. *inundatus*

var. *velutinus* Léonard

*itsoghensis* Pellegr. — *Icon.*: Mém. Soc. Linn. Normandie, N. Ser., 1 (3): 60, 1928.

*kasaiensis* Léonard

var. *kasaiensis*

var. *paulopubescens* Léonard

*kwangensis* Léonard

*letouzeyi* Léonard — *Icon.*: *Adansonia*, sér. 2, 3: 66, 1963.

*libericus* N. E. Br.

syn.: *C. polystachyus* auct., non Hook. f. ex Planch.: Hutch. & Dalz., Fl. West Trop. Afr., éd. 2, 1(2): 371, 1958, p.p.; Aubréville, Fl. For. Côte d'Iv., éd. 2, 2: 64, 1959, p.p.; Hutch. in Exell, Suppl. Cat. Vasc. Pl. S. Tomé: 41, 1956.

*michelsonii* Léonard (excl. Michelson 771).

*milleri* Dunkley

*ngounyensis* Pellegr. — *Icon.*: Flore du Mayombé, II, Mém. Soc. Linn. Norm., n.s., Bot., 1, 3: 61, tab. 4, 1928.

*pierlotii* Léonard (Michelson 771!)

syn.: *C. caudatus* auct.: Léonard in Léonard & Hebbelynck, Bull. Inst. Roy. Colon. Belge, 21: 421, 1950, p.p. non Pax; *C. michelsonii* auct.: Léonard, Bull. Jard. Bot. Etat, Bruxelles, 25: 282, 1955, p.p. non Léonard

## CLEISTANTHUS

*polystachyus* Hook. f. ex Planch.; Hutch. & Dalz., Fl. West Trop. Afr., éd. 2, 1 (2): 371, 1958, p.p.; *Adansonia*, sér. 2, 3: 67, 1963 — *Icon.*: Aubréville, Fl. For. Côte d'Iv., éd. 2, 2: 45, 1959; Hook. Ic. Pl., 8, tab. 779, 1848.

syn.: *C. amaniensis* Jabl.; Brenan & Greenway, Check-Lists For. Tr. Shrubs Brit. Emp., 5 (2): 202, 1949; *C. sp.* Brenan & Greenway, l.c.: 202, 1949.

*racemosus* Pierre ex Hutch.

*ripicola* Léonard

syn.: *C. polystachyus* auct.: Hutch. & Dalz., Fl. West Trop. Afr., éd. 2, 1 (2): 371, 1958, p.p.

*schlechteri* (Pax) Hutch. — Luke, Utafiti, 1: 70, 1988 — *Icon.*: Fl. Trop. East Afr., Euphorb., 1: 132, 1987.

var. *schlechteri*

syn.: *C. holtzii* Pax<sup>1</sup>

var. *pubescens* (Hutch.) Léonard

bas.: *C. johnsonii* var. *pubescens* Hutch.

*willmannianus* Léonard

*zenkeri* Jabl. — *Icon.*: Pax in Engl. & Drude, Veg. der Erde, 9 (3), 2: 40, 1921.

## CLUTIA / 24

LÉONARD, J. (1961). Clutia abyssinica. *Bull. Jard. Bot. Etat, Bruxelles* 31: 394-396.  
MTOTOMWENA, K. & R. L. A. MAHUNNAH (1985). Pollen grain studies on the genus Clutia L. (Euphorbiaceae) in Tanzania with reference to infrageneric taxonomy. *J. Econ. Tax. Bot.* 7: 153-166.

*Clutia abyssinica* Jaub. & Spach — F.C.R.B. — *Icon.*: Flora Trop. East Afr., Euphorb., 1: 335, 1987.

var. *abyssinica*

var. *pedicellaris* (Pax) Pax

var. *glabra* Volkens ex Pax

var. *calvescens* Pax

var. *usambarica* Pax & Hoffm.

syn.: *C. abyssinica* var. *ovalifolia* Pax & Hoffm.; *C. mollis* Pax; *C. rotundifolia* Pax; *C. usambarica* (Pax & Hoffm.) Mtotom. & Mahun.

*angustifolia* Knauf — F.C.R.B.

*benguensis* Müll. Arg. — F.T.A.

*brassii* Brenan

*conferta* Hutch. — F.T.A.

*dictyophlebodes* A. R. Smith, Kew Bull., 27: 505, 1972.

*inyangensis* Hutch. — F.T.A.

*kamerunica* Pax — F.W.T.A., éd. 2.

*monticola* S. Moore — F.T.A.

*myricoides* Jaub. & Spach — E.P.A. — *Icon.*: Pflanzenreich, IV. 147. III: 62, 1911.

*paxii* Knauf — F.C.R.B. — *Icon.*: Troupin, Fl. Rwanda, Spermat., 2: 213, 1983.

syn.: *C. phyllanthoides* S. Moore

*polyadenia* Pax — F.T.E.A.

*pulchella* L. — E.P.A. — *Icon.*: Pflanzenfam., éd. 2, 19c: 169, 1931.

*punctata* Wild

*richardiana* Müll. Arg. — F.T.A.

var. *richardiana*

var. *pubescens* (A. Rich.) Müll. Arg.

<sup>1</sup>Le spécimen Le Testu 1810: Pellegrin, Fl. Mayombé, 2, *Mém. Soc. Linn. Norm., N.S., Bot.*, 1 (3): 60, 1928 est un *Pentabrachion reticulatum* Müll. Arg.

## CLUTIA

- robusta** Pax — F.T.E.A.  
syn.: *C. richardiana* Müll. Arg. var. *trichophora* Müll. Arg.; ? *C. kilimandscharica* Engl.; *C. brachyadenia* Volkens ex Pax; *C. stenophylla* Pax & Hoffm.; ? *C. gracilis* Hutch.
- steenkampianus** Gerstner; Kew Bull., 27: 506, 1972.
- stellerioides** S. Moore — F.T.A.
- stuhlmannii** Pax — F.C.R.B.
- swynnertonii** S. Moore — F.T.A.
- talaeporos** A. R. Smith, Kew Bull., 27: 506, 1972.
- timpermaniana** Léonard — *Icon.*: Fl. Congo Rwanda-Bur., 8 (1): 97, 1962.
- volubilis** Hutch. — F.T.A.
- whytei** Hutch. — F.T.E.A.; Kew Bull., 27: 505, 1972 — *Icon.*: Ann. Nat. Mus. Wien, 74, tab. 3 h.-t., 1970.  
syn.: *C. densifolia* Gilli

## EST MAL CONNU:

- Clutia kilimandscharica* Engl. = ? *C. robusta*  
var. *haberlandii* Cuf., Senckenb. Biol., 39: 310, 1958.
- Clutia densifolia* Gilli = *C. whytei*  
*gracilis* Hutch. = ? *C. robusta*  
*pedicellaris* (Pax) Hutch. = *C. abyssinica* var. *pedicellaris*  
*phyllanthoides* S. Moore = *C. paxii*

## [CODIAEUM]

## EST CULTIVÉ:

- Codiaeum variegatum** (L.) A. Juss. — *Icon.*: Berhaut, Fl. illustr. Sénégal, 3: 406, 408, 410, 412, 1975. — Originaire de Polynésie.  
var. **variegatum** [incl. var. *pictum* (Lodd.) Müll. Arg.]  
cv. 'Aucubifolium'  
cv. 'Interruptum', etc...

## CROTON / 47

- BERTRAND, L. (1961). De l'intérêt de la LO-analyse pour l'étude des sculptures de l'ectexine des grains de pollen de *Croton mubango*. 86<sup>e</sup> Congrès Soc. Savantes, France: 605-611.
- FARNSWORTH, N. & coll. (1969). A phytochemical and biological review of the genus *Croton*. *Lloydia* 32: 1-28.
- LÉONARD, J. (1956). Notulae systematicae XXII. Contribution à l'étude des *Croton* africains (Euphorbiaceae). *Bull. Jard. Bot. Etat, Bruxelles* 26: 383-397.
- LÉONARD, J. (1962). Observations sur les plantules de quelques *Croton* du Congo. *Bull. Soc. Roy. Bot. Belgique* 94: 23-28.
- RADCLIFFE-SMITH, A. (1990). Notes on African Euphorbiaceae XXIII: *Croton* (ii). *Kew Bull.* 45: 555-560.

- Croton aceroides** Radcl.-Smith, Kew Bull., 45: 555, 1990 — *Icon.*: l.c.: 556.  
**alienus** Pax; Radcl.-Smith, Kew Bull., 39: 785 (1984) — *Icon.*: Fl. Trop. East Afr., Euphorb., 1: 158, 1987.  
syn.: *Mildbraedia balboana* Chiov.  
**aubrevillei** Léonard — Fl. For. Côte d'Ivoire, éd. 2 — *Icon.*: l.c., 2: 91, 1959.  
syn.: *C. sp.* near *mubango* Müll. Arg. in F.W.T.A., éd. 2; *C. cf. haumanianus* Léonard  
**brieyi** De Wild. — F.C.R.B.  
**cliffordii** Hutch. & Bruce — E.P.A.  
**confertum** Bak. — E.P.A.  
**congensis** De Wild. — F.C.R.B.

## CROTON

- dichogamus** Pax — F.C.R.B. — *Icon.*: Fl. Trop. East Afr., Euphorb., 1: 140, 1987.
- dictyophlebodes** Radcl.-Smith — F.T.E.A.
- dispar** N. E. Br. — F.W.T.A., éd. 2.
- draconopsis** Müll. Arg. — F.C.R.B.
- dybowskii** Hutch. — F.C.R.B.
- gratissimus** Burch. — Radcliffe-Smith, Kew Bull., 45: 556, 1990.  
syn.: *C. zambesicus* Müll. Arg. — *Icon.*: Ic. Pl. Afr. (I.F.A.N.), 6, n° 128, 1964; Fl. West Trop. Afr., 1(2): 395, 1958.
- haumanianus** Léonard — F.C.R.B. — *Icon.*: l.c., 8 (1): 59, 1962.
- inhambanensis** Radcl.-Smith, Kew Bull., 45: 559, 1990.
- jansii** Léonard — F.C.R.B.
- jatrophioides** Pax — F.T.E.A.
- kilwae** Radcl.-Smith, Kew Bull., 37: 422, 1982; 42: 395, 1987.
- laciniatistylus** Léonard — F.C.R.B.
- leonensis** Hutch. — F.W.T.A., éd. 2.
- leuconeurus** Pax — F.C.R.B.  
subsp. **leuconeurus**  
syn.: *C. barotsensis* Gibbs; *C. seineri* Pax  
subsp. **mossambicensis** Radcl.-Smith, Kew Bull., 45: 557, 1990.
- lobatus** L. — F.W.T.A., éd. 2 — *Icon.*: Berhaut, Fl. illustr. Sénégal, 3: 414, 1975.
- longipedicellatus** Léonard — F.C.R.B.  
subsp. **longipedicellatus**  
var. **longipedicellatus**  
var. **brevipedicellatus** Radcl.-Smith, Kew Bull., 45: 557, 1990.  
subsp. **austrotanzanicus** Radcl.-Smith, Kew Bull., 37: 422, 1982.
- longiracemosus** Hutch. — F.W.T.A., éd. 2.
- macrostachyus** Hochst. ex Del.; incl. var. *mollissimum* Chiov. — F.W.T.A., éd. 2; Bull. Jard. Bot. Etat, Bruxelles, 26: 390, 1956 — *Icon.*: Aubréville, Fl. Forest. Côte Ivoire, éd. 2, 2: 93, 1959.
- mayumbensis** Léonard — F.C.R.B.; Bull. Jard. Bot. Etat, Bruxelles, 29: 196, 1959.
- megalobotrys** Müll. Arg. — F.T.E.A.
- megalocarpoides** Friis & Gilbert, Nord. J. Bot., 4: 328, 1984; Kew Bull., 45: 559, 1990 — *Icon.*: l.c.: 329.
- megalocarpus** Hutch. — F.C.R.B. — *Icon.*: Troupin, Fl. Rwanda, Spermat., 2: 215, 1983.
- membranaceus** Müll. Arg. — F.W.T.A., éd. 2.
- menyharthii** Pax — F.T.E.A.
- mubango** Müll. Arg. — F.C.R.B.
- nigritanus** Sc. Elliot — F.W.T.A., éd. 2 — *Icon.*: Berhaut, Fl. illustr. Sénégal, 3: 418, 1975.
- oligandrus** Pierre ex Hutch.; Adansonia, sér. 2, 3: 68, 1963.
- penduliflorus** Hutch. — F.W.T.A., éd. 2 — *Icon.*: Aubréville, Fl. For. Soud.-Guin.: 194 (sub nom. *C. rubinoensis*), 1950.
- poggei** Pax — F.C.R.B.
- polytrichus** Pax — F.T.E.A.  
subsp. **polytrichus**  
subsp. **brachystachys** Radcl.-Smith, Kew Bull., 45: 460, 1990.  
syn.: *C. sp. cf. polytrichus* Pax, White, For. Fl. N. Rhod.: 197, 1962.
- pseudopulchellus** Pax — F.W.T.A., éd. 2 — *Icon.*: Aubréville, Fl. For. Soud.-Guin.: 197, 1950.

## CROTON

- pynaertii* De Wild. — F.C.R.B.  
*scarcesii* Sc. Elliot — F.W.T.A., éd. 2 — *Icon.*: Berhaut, Fl. illustr. Sénégal, 3: 420, 1975.  
*scheffleri* Pax — F.T.E.A.  
*schimperianus* Hochst. ex Müll. Arg. — F.T.E.A.  
 var. *schimperianus*  
 var. *acutissimum* Chiov.  
*somalensis* Vatke ex Pax — F.T.E.A.  
*steenkampianus* Gerstner — Radc.-Smith, Kew Bull., 27: 506, 1972.  
*sylvaticus* Hochst. ex Krauss — F.C.R.B.; Rhod. Agr. J., 52: 153, 1955 — *Icon.*: Fl. Congo Rw. Bur., 8 (1): 71, 1962.  
 syn.: *C. oxypetalus* Müll. Arg.  
*talaeporos* Radc.-Smith, Kew Bull., 27: 506, 1972 — *Icon.*: Fl. Trop. East Afr., Euphorb., 1: 153, 1987.  
*wellensii* De Wild. — F.C.R.B.

## INTRODUITS:

- Croton bonplandianus* Baill. — Radc.-Smith, Kew Bull., 30: 678, 1975.  
*glandulosus* L. — F.W.T.A., éd. 2; Radc.-Smith, Kew Bull., 33: 235, 1978; Pauwels & Brenne, Bull. Jard. Bot. Natl. Belgique, 48: 433, 1978.  
*eluteria* (L.) Sw. — F.W.T.A., éd. 2.  
*tigilium* L. — F.C.R.B.  
*hirtus* L'Hér. — F.T.E.A.

- Croton* sp. near *mubango* Müll. Arg. in F.W.T.A., éd. 2 = *C. aubrevillei*  
*niloticus* Müll. Arg. = *Neoboutonia melleri*  
*zambesicus* Müll. Arg. = *C. gratissimus* Burch.

## SONT MAL CONNUS:

- Croton* sp. A in F.W.T.A., éd. 2.  
 sp. B in F.W.T.A., éd. 2; = *C. oxypetalus* Müll. Arg. in Aubréville, Fl. For. Soudano-Guin.: 196 et fig.: 197, 1950.  
 sp. n° 1 in F.C.R.B.  
 sp. n° 2 in F.C.R.B.  
 sp. 1, *Adansonia*, sér. 2, 3: 68, 1963.  
 sp. 2, *Adansonia*, sér. 2, 3: 68, 1963.  
 cf. *leuconeurus* Pax, *Adansonia*, sér. 2, 3: 68, 1963.  
*boukandensis* Pellegr. (= ? *C. longiracemosus*)

## CROTONOGYNE / 13

- Crotonogyne angustifolia* Pax — F.T.A. — *Icon.*: Hook. Ic. Pl., 31, tab. 3019, 1915.  
*caterviflora* N. E. Br. — F.W.T.A., éd. 2 — *Icon.*: Adam, Mém. Mus. Nat., n.s., Sér. B, Bot., 20: 468, 1971.  
*chevalieri* (Beille) Keay — F.W.T.A., éd. 2 — *Icon.*: Aubréville, Fl. For. C. I., éd. 2, 2: 89, 1959.  
 bas.: *Neomanniophyton chevalieri* Beille  
*gabunensis* Pax — F.T.A.  
*giorgii* De Wild. — F.C.R.B.  
*impedita* Prain — F.W.T.A., éd. 2.  
*lasiocarpa* Prain — F.T.A.  
*manniana* Müll. Arg. — F.W.T.A., éd. 2.  
 subsp. *manniana*  
 subsp. *congolensis* Léonard  
*parvifolia* Prain — F.T.A.

## CROTONOGYNE

- poggei* Pax — F.C.R.B.  
 syn.: *C. ikelembensis* Prain; *C. laurentii* De Wild.  
*preussii* Pax — F.W.T.A., éd. 2; *Adansonia*, sér. 2, 3: 69, 1963 — *Icon.*: Pflanzenfam., éd. 2, 19c: 98, 1931.  
*strigosa* Prain — F.W.T.A., éd. 2.  
*zenkeri* Pax — F.T.A.

## PLANTE MAL CONNUE:

- Crotonogyne* aff. *giorgii* De Wild.; *Adansonia*, sér. 2, 3: 69, 1963.

## CROTONOGYNOPSIS / 1

- Crotonogynopsis usambarica* Pax — F.W.T.A., éd. 2 — *Icon.*: Fl. Trop. East Afr., Euphorb., 1: 214, 1987.

## CYATHOGYNE / 3

- Cyathogyne bussei* Pax — F.T.E.A. — *Icon.*: Fl. Trop. East Afr., Euphorb., 1: 111, 1987.  
*dewevrei* Pax — F.T.A.  
*viridis* Müll. Arg. — F.W.T.A., éd. 2 — *Icon.*: Hook. Icon. Pl., 13: tab. 1278, 1879.  
 syn.: *C. preussii* Müll. Arg.

- Cyathogyne spathuliflora* Pax = *Thecacoris spathuliflora*  
*preussii* Pax = *C. viridis*

## CYRTOGONONE / 1

- Cyrtogonone argentea* (Pax) Prain — F.W.T.A., éd. 2 — *Icon.*: Hook. Ic. Pl., 31, tab. 3008, 1915.

## CYTTARANTHUS / 1

- Cyttaranthus congolensis* Léonard — F.C.R.B. — *Icon.*: l.c., 8 (1): 181, 1962.

## DALECHAMPIA / 6

- ARMBRUSTER, W. S. & W. R. MZIRAY (1987). Pollination and herbivore ecology of an African Dalechampia (Euphorbiaceae): Comparisons with New World Species. *Biotropica* 19: 64-73.  
 CHAVAN, A., S. SABNIS & S. BEDI (1962). Dalechampia scandens var. cordofana, a new record for India. *Curr. Sci. India* 31: 115.  
 FROCHE, H. A. & coll. (1983). A re-evaluation of the inflorescence of Dalechampia spathulata (Scheidw.) Baillon (Euphorbiaceae). *Bot. Jahrb. Syst.* 104: 249-260.  
 WEBSTER, G. & B. WEBSTER (1972). The morphology and relationship of Dalechampia scandens. *Amer. J. Bot.* 59: 573-586.

- Dalechampia capensis* Spreng. f. — F.T.E.A.

- chevalieri* Beille — Pflanzenf.  
*ipomoeifolia* Benth. — F.C.R.B. — *Icon.*: l.c., 8 (1): 197, 1962.  
*katangensis* Léonard — F.C.R.B.  
*scandens* L. — F.W.T.A., éd. 2 — *Icon.*: Berhaut, Fl. illustr. Sénégal, 3: 424, 1975.  
 var. *cordofana* (Hochst. ex Webb) Müll. Arg.; incl. var. *parvifolia* (Lam.) Müll. Arg.  
 var. *hildebrandtii* (Pax) Pax & Hoffm. — F.T.E.A.  
*trifoliata* Peter ex Verdc. & Greenway — F.T.E.A. — *Icon.*: l.c., Euphorbiaceae, 1: 288, 1987.  
 var. *trifoliata*  
 var. *trifida* Radc.-Smith, Kew Bull., 44: 450, 1989.

SONT MAL CONNUS:

- Dalechampia* sp. n° 1 — F.C.R.B.  
sp. n° 2 — F.C.R.B.

**DICHOSTEMMA / 1**

- Dichostemma glaucescens* Pierre — F.W.T.A., éd. 2.

**DISCOCLAOXYLON / 1**

- Discoclaoxylon hexandrum* (Müll. Arg.) Pax & Hoffm. — F.T.E.A. — *Icon.*: l.c., Euphorbiaceae, 1: 281, 1987.  
bas.: *Claoxylon hexandrum* Müll. Arg.

**DISCOGLYPREMNA / 1**

- Discoglyprena caloneura* (Pax) Prain — F.W.T.A., éd. 2; Adansonia, sér. 2, 3: 69, 1963; Kew Bull., 37: 423, 1982 — *Icon.*: Aubréville, Fl. For. Côte Iv., éd. 2, 2: 97, 1959; Fl. Trop. East Afr., Euphorb., 1: 224, 1987.

**\*DRYPETES / 48**

- Drypetes aframensis* Hutch. — F.W.T.A., éd. 2.  
*afzelii* (Pax) Hutch. — F.W.T.A., éd. 2 — *Icon.*: Aubréville, Fl. For. C. I., éd. 2, 2: 53, 1959.  
*arguta* (Muell. Arg.) Hutch.; Kew Bull., 32: 475, 1978 — *Icon.*: Fl. Trop. East Afr., Euphorb., 1: 90, 1987.  
syn.: *Lingelsheimia* ? sp. nov., Brenan, Check-list Trees and Shrubs Tanganyika Terr.: 217, 1949.  
*aubrévillei* Léandri — F.W.T.A., éd. 2 — *Icon.*: Aubréville, Fl. For. C. I. éd. 2, 2: 49, 1959.  
*aylmeri* Hutch. & Dalz. — F.W.T.A., éd. 2 — *Icon.*: Aubréville, Fl. For. C. I., éd. 2, 2: 53, 1959.  
*bipindensis* (Pax) Hutch. — F.T.E.A.; Kew Bull., 7: 356, 1952; 32: 475, 1978.  
*calvescens* Pax & Hoffm. — Kew Bull., 32: 476, 1978 — F.T.E.A.  
*capillipes* (Pax) Pax & Hoffm. — F.W.T.A., éd. 2.  
*chevalieri* Beille — F.W.T.A., éd. 2 — *Icon.*: Aubréville, Fl. For. C. I., éd. 2, 2: 51, 1959.  
*darimontiana* Léonard — *Icon.*: Bull. Jard. Bot. Etat, Bruxelles, 35: 215, 1965.  
*dinklagei* (Pax) Hutch. — F.T.A.  
*diopa* (Hiern) Brenan  
bas.: *Diospyros diopa* Hiern  
*floribunda* (Müll. Arg.) Hutch. — F.W.T.A., éd. 2 — *Icon.*: Berhaut, Fl. illustr. Sénégal, 3: 428, 1975.  
*gabonensis* (Pierre) Hutch. — F.T.A.  
*gerrardii* Hutch. — F.T.E.A.  
var. *gerrardii*  
var. *grandifolia* Radc.-Smith, Kew Bull., 32: 476, 1978.  
syn.: *D.* sp. aff. *D. battiscombei* Hutch. in Eggeling, Indig. Trees Uganda Prot., éd. 2: 124, 1952; *D.* sp. aff. *D. principum* (Müll. Arg.) Hutch. in Eggeling, l.c.  
var. *tomentosa* Radc.-Smith, l.c.: 477 — *Icon.*: Troupin, Fl. Rwanda, Spermat., 2: 219, 1983.  
syn.: *D.* sp. nov. aff. *D. leonensis* (Pax) Pax & Hoffm. in Eggeling, l.c.  
*gilgiana* (Pax) Pax & Hoffm. — F.W.T.A., éd. 2 — *Icon.*: l.c., 1 (2): 383, 1958.  
*glabra* (Pax) Hutch. — F.T.A.

DRYPETES

- gossweileri* S. Moore — F.W.T.A., éd. 2.  
*henriquesii* (Pax) Hutch. — F.T.A.  
*inaequalis* Hutch. — F.W.T.A., éd. 2 — *Icon.*: Mém. Mus. Natl. Hist. Nat., n.s., sér. B, Bot., 20: 476, 1971.  
*ivorensis* Hutch. & Dalz. — F.W.T.A., éd. 2 — *Icon.*: Aubréville, Fl. For. C. I., éd. 2, 2: 51, 1959.  
*klainei* Pierre ex Pax — F.W.T.A., éd. 2 — *Icon.*: Aubréville, Fl. For. C. I., éd. 2, 2: 49, 1959.  
*laciniata* (Pax) Hutch. — F.T.A. — *Icon.*: Pflanzenfam., éd. 2, 19c: 73, 1931.  
*leonensis* Pax — F.W.T.A., éd. 2 — *Icon.*: Rev. Bot. Appl. Agric. Trop., 32: 61, 1952 (sub nom. *D. urophylla*).  
*magnistipula* (Pax) Hutch. — F.T.A. — *Icon.*: Pflanzenfam., éd. 2, 19c: 73, 1931.  
*mildbraedii* (Pax) Hutch. — F.T.A.  
*molunduana* Pax & Hoffm. — F.W.T.A., éd. 2.  
*natalensis* (Harv.) Hutch. — F.T.E.A.  
var. *natalensis*  
syn.: *D. major* (Pax) Hutch.  
var. *leiogyna* Brenan  
*obanensis* S. Moore — F.W.T.A., éd. 2.  
*occidentalis* (Müll. Arg.) Hutch. — F.W.T.A., éd. 2.  
*parvifolia* (Müll. Arg.) Pax & Hoffm. — F.W.T.A., éd. 2; Kew Bull., 32: 478, 1978.  
syn.: *D.* sp. in Dale & Greenway, Kenya Trees and Shrubs: 194, 1961.  
*paxii* Hutch. — F.W.T.A., éd. 2.  
*pellegrini* Léandri — F.W.T.A., éd. 2 — *Icon.*: Aubréville, Fl. For. C. I., éd. 2, 2: 49, 1959.  
*pirreana* Hutch. — F.T.A. — *Icon.*: Walker & Sillans, Pl. utiles Gabon: pl. XVII face p. 164, 1961.  
*polyantha* Pax & Hoffm. — Pflanzenfam.  
*preussii* (Pax) Hutch. — F.W.T.A., éd. 2.  
*principum* (Müll. Arg.) Hutch. — F.W.T.A., éd. 2 — *Icon.*: Aubréville, Fl. For. C. I., éd. 2, 2: 51, 1959.  
*reticulata* Pax — F.T.E.A.; Kew Bull., 32: 478, 1978 — *Icon.*: Fl. Trop. East Afr., Euphorb., 1: 100, 1987.  
*sclerophylla* Mildbr. — F.T.E.A.  
*singroboensis* Aké Assi — *Icon.*: Bull. Jard. Bot. Etat, Bruxelles, 30: 399, 1960.  
*spinoso-dentata* (Pax) Hutch. — F.T.A.  
*staudti* (Pax) Hutch. — F.W.T.A., éd. 2.  
*stipularis* (Müll. Arg.) Hutch. — F.T.A.  
*tessmanniana* (Pax) Pax & Hoffm. — F.W.T.A., éd. 2.  
*ugandensis* (Rendle) Hutch. — F.T.E.A.  
*usambarica* (Pax) Hutch. — F.T.E.A.; Kew Bull., 32: 479, 1978 — *Icon.*: Fl. Trop. East Afr., Euphorbiaceae, 1: 95, 1987.  
var. *usambarica*  
var. *mrmae* Radc.-Smith, Kew Bull., 39: 786, 1984.  
var. *trichogyna* Radc.-Smith, Kew Bull., 40: 657, 1985.  
*verrucosa* Hutch. — F.W.T.A., éd. 2.  
*vilhenae* Cavaco

EST CULTIVÉ:

- Drypetes roxburghii* (Wall.) Hurusawa  
bas.: *Putranjiva roxburghii* Wall. — F.T.E.A.

SONT MAL CONNUS:

- Drypetes* sp. — F.W.T.A., éd. 2.  
*euryodes* Hutch. — F.T.A.

EST UN MÉLANGE:

*Drypetes talbotii* S. Moore*Cyclostemon gabonensis* Chev., non Pierre (Chevalier 1993) = *Diospyros canaliculata* (Ebenaceae)*Drypetes arborescens* Hutch. = *Sibangea arborescens sassandraensis* Aubrév. = *Keayodendron bridelioides* (Flacourtiaceae)  
*similis* Hutch. = *Sibangea similis***DUVIGNEAUDIA / 1**LÉONARD, J. (1959). Notulae systematicae XXV. Duvigneaudia J. Léonard genre nouveau guinéo-congolais. *Bull. Jard. Bot. Etat, Bruxelles* 29: 15-21.**Duvigneaudia inopinata** (Prain) Léonard; *Adansonia*, sér. 2, 3: 69, 1963 — *Icon.*: l.c.: 19.bas.: *Sebastiania inopinata* Prain  
syn.: *Sebastiania multiramea* (Klotzsch) Müll. Arg. var. *luschnathiana* auct.: Müll. Arg. in DC., Prodr., 15 (2): 1177, 1866, p.p. quoad specim. afr., non (Baill.) Müll. Arg.**ELAEOPHORBIA / 3**CROIZAT, L. (1938). Euphorbiées africaines nouvelles ou peu connues: Elaeophorbia et Euphorbia section Tekeanae. *Bull. Jard. Bot. Etat, Bruxelles* 15: 109-120.**Elaeophorbia drupifera** (Thonn.) Stapf — F.W.T.A., éd. 2; *Willdenowia*, 9: 76, 1979 — *Icon.*: Hook. Ic. Pl., 23: tab. 2823, 1906; *Rev. Bot. Appl. Agr. Trop.*, 13: 561, 1933 — se confond avec *Euphorbia teke*.syn.: *Euphorbia renouardii* Pax  
**grandifolia** (Haw.) Croizat — F.W.T.A., éd. 2 — *Icon.*: Aubréville, Fl. For. Côte Iv., éd. 2, 2: 27, 1959.  
**hiernii** Croiz.*Elaeophorbia beillei* (A. Chev. sine ref.) Jacobsen = **Euphorbia beillei****ENDADENIUM / 1**LEACH, L. C. (1973). New and interesting taxa of the tribe Euphorbieae (Euphorbiaceae) from portuguese Africa. *Garcia de Orta, Bot.* 1: 31-41.**Endadenium gossweileri** (N. E. Br.) Leach — *Icon.*: l.c.: 33 et pl. I et II h.t. (photos).bas.: *Monadenium gossweileri* N. E. Br.**ERYTHROCOCCA / 40**syn.: *Arthroandra* (Hook. f.) Pax & Hoffm.PAX, F. & K. HOFFMANN (1914). In: ENGLER, A., *Pflanzenreich* IV, 147, VII.**Erythrococca abyssinica** Pax — F.T.A. — *Icon.*: Pflanzenreich, IV, 147, VII: 89, 1914.**africana** (Baill.) Prain — F.W.T.A., éd. 2.  
**angolensis** Prain — F.T.A.  
**anomala** (Juss. ex Poir.) Prain — F.W.T.A., éd. 2.  
**atrovirens** (Pax) Prain — F.T.E.A.  
var. **atrovirens**  
var. **flaccida** (Pax) Radc-Smith, *Kew Bull.*, 42: 395, 1987.  
bas.: *Claoxylon flaccidum* Pax  
**berberidea** Prain — F.T.E.A.**ERYTHROCOCCA****bongensis** Pax — F.T.E.A. — *Icon.*: Troupin, Fl. Rwanda, Spermat., 2: 219, 1983.syn.: *E. paxii* Rendle; *E. olacifolia* Prain  
**chevalieri** (Beille) Prain — F.W.T.A., éd. 2.**columnaris** Prain — F.T.A.**dewevrei** (Pax ex De Wild.) Pax & Hoffm.**fischeri** Pax — F.T.E.A.**hispidata** (Pax) Prain — F.W.T.A., éd. 2 — *Icon.*: Pflanzenreich, IV. 147. VII: 85, 1914.**integrifolia** Radc-Smith, *Kew Bull.*, 39: 787, 1984.**kirkii** (Müll. Arg.) Prain — F.T.E.A. — *Icon.*: l.c., *Euphorb.*, 1: 268, 1987.**laurentii** Prain — F.T.A.**ledermanniana** Prain — F.T.A.**macrophylla** Prain — F.T.A.**mannii** (Hook. f.) Prain — F.W.T.A., éd. 2.**membranacea** (Müll. Arg.) Prain — F.W.T.A., éd. 2.**menyarthii** (Pax) Prain — F.T.E.A.syn.: *E. microphyllina* Pax & Hoffm.**molleri** (Pax) Pax & Hoffm. — F.T.A.**neglecta** Pax & Hoffm. — Pflanzenreich.**pallidifolia** (Pax & Hoffm.) Keay — F.W.T.A., éd. 2.**parvifolia** Chiov. — E.P.A.**patula** Prain — F.T.A.**pauciflora** (Müll. Arg.) Prain — F.T.A.**poggei** (Prain) Pax & Hoffm. — F.T.A.**poggeophyton** Prain — F.T.A.**polyandra** (Pax & Hoffm.) Prain — F.T.E.A.**pubescens** Radc-Smith — F.T.E.A.**rivularis** (Müll. Arg.) Pax & Hoffm. — F.T.A.**sanjensis** Radc-Smith — F.T.E.A.**subspicata** Prain — F.T.A.**trichogyne** (Muell. Arg.) Prain — F.T.E.A. — *Icon.*: l.c., *Euphorb.*, 1: 268, 1987.syn.: *Claoxylon lasiococcum* Pax; *C. mildbraedii* Pax; *Erythrococca hirta* Pax; *E. stolziana* Pax & Hoffm.**tristis** Prain — F.T.A.**ulugurensis** Radc-Smith — F.T.E.A.**uniflora** M. Gilbert, *Kew Bull.*, 42: 363, 1987 — *Icon.*: l.c.: 364.**usambarica** Prain — F.T.E.A.**welwitschiana** (Müll. Arg.) Pax & Hoffm. — *Icon.*: Pflanzenreich, IV. 147. VII: 81, 1914.**zambesiaca** Prain — F.T.A.; Radc-Smith, *Kew Bull.*, 33: 237, 1978.

syn.: "E. sansibarica Pax"

*Erythrococca hirta* Pax = **E. trichogyne***microphyllina* Pax & Hoffm. = **E. menyarthii***olacifolia* Prain = **E. bongensis***paxii* Rendle = **E. bongensis**"sansibarica" Pax = **E. zambesiaca***stolziana* Pax & Hoffm. = **E. trichogyne**

SONT MAL CONNUS:

*Erythrococca* sp. A — F.T.E.A.

sp. B — F.T.E.A.

sp. C — F.T.E.A.

\*EUPHORBIA / 374  
syn.: *Chamaesyce*<sup>1</sup>

L'un des genres les plus vastes de la flore de l'Afrique tropicale.

- ANONYME (1973). Succulents in Ghana. *Natl. Cactus Succ. J.* 28: 10.
- BALLY, P. (1954). Trees — Euphorbias as timber trees. *J. East Afric. Nat. Hist. Soc.* 22: 105-106.
- BALLY, P. (1966). Miscellaneous notes on the flora of Tropical East Africa. *Candollea* 21: 365-371.
- BALLY, P. (1967). Miscellaneous notes on the flora of Tropical East Africa including description of new taxa, 34. *Candollea* 22: 39-45 et 261-263.
- BALLY, P. (1976). Some notes on Euphorbia ssp. *E. Afric. Nat. Hist. Soc. Bull.* 1976, March-April: 30.
- BALLY, P. & S. CARTER (1974). Miscellaneous notes on the flora of Tropical East Africa (Euphorbia). *Candollea* 29: 389-391.
- BALLY, P. & S. CARTER (1974). New species of succulent Euphorbia from Tropical East Africa. *Kew Bull.* 29: 507-516.
- CARLQUIST, S. (1970). Wood anatomy of Hawaiian, Macaronesian, and other species of Euphorbia. In: ROBSON, N. B. K. & al., éd., *New Research in Plant Anatomy* (Suppl. 1 au Bot. J. Linn. Soc. 63): 181-193.
- CARTER, S. (1976). The succulent tree Euphorbias. *Cact. Succ. J. Great Brit.* 38: 63-66.
- CARTER, S. (1976-1978). Succulent Euphorbias of Somalia — 1. *Cact. Succ. J. (U.S.)* 48: 120-129; — 2, *ibid.*, 49: 177-183 (1977); — 3, *ibid.*, 50: 25-29 (1978).
- CARTER, S. (1982). New succulent spiny Euphorbias from East Africa. *Hook. Icon. Pl.* 39 (3), 1 vol. 118 p.
- CARTER, S. (1983). The first half dozen Euphorbias from East Africa. *Euphorbia J.* 1: 9-12.
- CARTER, S. (1984). New taxa and notes on herbaceous species of Euphorbia from East and Northeast Africa. *Kew Bull.* 39: 643-652.
- CARTER, S. (1984). Volkens' species from Kilimanjaro: Euphorbias from East Africa, Part 2. *Euphorbia J.* 2: 51-54.
- CARTER, S. (1987). Pax's species from German collections: Euphorbias from East Africa, Part 4. *Euphorbia J.* 4: 93-101.
- CARTER, S. (1987). Problems of distinction among succulent Euphorbia species from eastern tropical Africa. In: JURY, S. L. & coll., éd., *The Euphorbiales*: 67-78 (vide Euphorbiaceae).
- CARTER, S. (1988). The Euphorbias of Somalia (Pt. 1). *Brit. Cactus Succ. J.* 6: 61-64.
- CARTER, S. (1988). Euphorbia section Somalica in Somalia. *Euphorbia J.* 5: 27-38.
- CARTER, S. (1988). The Euphorbias of Somalia (Pt. 2). *Brit. Cactus Succ. J.* 6: 93-95.
- CARTER, S. (1989). A question of identification: Two similar Euphorbias from East Africa. *Euphorbia J.* 6: 35-37.
- CARTER, S. (1989). N. E. Brown's species for the East African flora. Euphorbias from East Africa, Part 6. *Euphorbia J.* 6: 90-100.
- CARTER, S. (1990). New taxa and taxonomic changes amongst herbaceous Euphorbia species from southern tropical Africa. *Kew Bull.* 45: 327-337.
- CHEVALIER, A. (1933). Les Euphorbes crassulées de l'ouest et du centre Africain et leurs usages. *Rev. Bot. Appl. Agric. Trop.* 13: 529-570.
- CHEVALIER, A. (1934). Nouveaux documents sur les Euphorbes cactiformes de l'Ouest et du Centre africain. *Rev. Bot. Appl. Agric. Trop.* 14: 63-66.
- CHEVALIER, A. (1951). Euphorbes cactiformes de l'Oubangui-Chari et du Moyen Congo. *Rev. Bot. Appl. Agric. Trop.* 31: 368-378.
- CROIZAT, L. (1934). *De Euphorbiis antiquorum atque officinarum, a study of succulent Euphorbiaceae long known in cultivation*, 1 vol. 127 p., New-York.
- CROIZAT, L. (1966). Les épines des Euphorbes. *Cactus Succ. J. (U.S.)* 87: 16-20.
- CROIZAT, L. (1969). Quelques réflexions sur la morphogénèse de cyathiums aberrants d'Euphorbia. *Adansonia*, Sér. 2, 9: 5-32.
- CROIZAT, L. (1972). An introduction to the subgeneric classification of Euphorbia with stress on the south African and Malagasy species III. *Webbia* 27: 1-221.
- DESTORDEUR, M., J.-L. RAMMONT & M. E. ROSSI (1983). Study of the non isoprenoid hydrocarbons of the latices of the Euphorbia genus. *Saussurea* 14: 29-38.
- DYER, R. (1957). The classification of species of Euphorbia with stipular spines. *Bull. Jard. Bot. Natl. Belgique* 27: 487-493.
- EHLER, N. (1976). Mikromorphologie der Samenoberflächen der Gattung Euphorbia. *Pl. Syst. Evol.* 126: 189-207.
- EL-GHAZALY, G. (1989). Pollen and orbicule morphology of some Euphorbia species. *Grana Palyn.* 28: 243-259.
- EL HADIDI, M. N. (1973). The genus Euphorbia in Egypt. I. Sect. Anisophyllum Roep. *Bull. Jard. Bot. Natl. Belgique* 43: 83-100.
- GIELSDORF, K. (1958). Wolfsmilchgewächse — Euphorbien. *Palmengarten* 22 (2): 3-5.
- GILBERT, M. G. (1987). Two new geophytic species of Euphorbia with comments on the subgeneric grouping of its African members. *Kew Bull.* 42: 231-244.
- GILBERT, M. G. (1990). Six new species of Euphorbia (subgenus Esula) from Ethiopia. *Kew Bull.* 45: 265-276.
- HARGREAVES, B. J. (1989). Euphorbias and chrome. The Great Dyke of Zimbabwe. *Euphorbia J.* 6: 30-34.
- HARGREAVES, B. J. (1989). Euphorbia griscola. *Euphorbia J.* 6: 101-105.

- HÄSSLER, A. (1931). Verwandtschaftliche Gliederung der afrikanischen Euphorbien aus den Sektionen Trichadenia Pax und Rhizantium Boiss. *Bot. Not.* 1931: 317-338.
- HURUSAWA, I. & S. SHIMOYAMA (1976). Die Mannigfaltigkeit der Chromosomenzahl bei der Gattung Euphorbia. *Beitr. Biol. Pfl.* 52: 255-266.
- JABLONSKI, E. (1973). Catalogus Euphorbiarum 1973: vol. 1-2. *Phytologia* 25: 329-349, 351-367, 369-397.
- JABLONSKI, E. (1973-1974). Catalogus Euphorbiarum 1973. 3, Sect. 26 Tithymalus 384-692. *Phytologia* 27: 7-40, 1973; 4, Principal catalogue alphabeticus 2808. *Phytologia* 28: 121-187, 1974.
- JANSE, J. A. (1954). De Diacanthium-Euphorbia's. *Succulenta (Amsterdam)* 33/6: 83-88.
- KIMBERLEY, M. J. (1989). The Succulent Euphorbias of Zimbabwe. A Checklist. *Euphorbia J.* 6: 9-27.
- LAMB, B. (1967). A few widely differing Euphorbias. *Natl. Cact. Succ. J.* 22: 6-8.
- LEACH, L. (1964-1977). Euphorbia species from the Flora Zambeziaca area; I. *J. South Afr. Bot.* 30: 1-12; II. *Kirkia* 4: 15-23; III. *J. South Afr. Bot.* 30: 209-217; IV. *Ibidem* 31: 251-257; V. *Ibidem*, 32: 173-182; VI. *Kirkia* 6: 133-145; VII. *J. South Afr. Bot.* 33: 247-262; VIII. *Ibidem* 35: 13-23; IX. *Ibidem* 36: 13-52; X. *Ibidem* 39: 3-22; XI. *Kirkia* 10: 293; XII. *Kirkia* 10: 391-398.
- LEACH, L. (1970). Rare Angolan Euphorbias. *Bull. Afric. Succ. Pl. Soc.* 5: 119-123.
- LEACH, L. (1975-1977). Euphorbiae succulentae Angolenses. I. *Bol. Soc. Brot., Sér. 2 A*, 42: 161-179; II. *Ibidem* 43: 163-182; III. *Ibidem* 44: 185-206; IV. *Garcia de Orta, Bot.* 2: 31-53; V. *Ibidem* 2: 111-115; VI. *Ibidem* 3: 99-102.
- LEACH, L. (1975). Notes on Euphorbia mauritanica, E. gossypina and some related species with an amplified description of E. berotica. *Bothalia* 11: 505-510.
- LEACH, L. (1976). Euphorbia (Tetracanthae) in Angola and North Kaokoland. *Dinteria* 12, 35 p.
- LEACH, L. (1975-1976). Euphorbia species from the Flora Zambeziaca area. *Bull. Afr. Succ. Pl. Soc.* 10: 141-144 et 11: 48-51; *Kirkia* 10: 293 (1975).
- LEACH, L. (1985). Euphorbia candelabrum Welw. and other tree like species. *Euphorbia J.* 3: 91-94.
- MAHLBERG, P. G. & al. (1983). Evolution of succulent Euphorbia as interpreted from latex composition. *Bothalia* 14: 857-863.
- MARNIER-LAPOSTOLLE, J. (1966). Les Euphorbes de l'ouest et du centre africain. *Cactus* 87: 4-10.
- MIÈGE, J. & N. STÄUBLE (1983). Les protéines des graines de quelques espèces de Côte d'Ivoire et de Haute-Volta du genre Euphorbia L. *Saussurea* 14: 99-112.
- NSIMBA-LUBAKI, M. & al. (1986). Isolation and partial characterization of latex lectins from three species of the genus Euphorbia (Euphorbiaceae). *Physiol. Pl.* 67: 193-198.
- NOZERAN, R. & P. NEVILLE (1960). Sur l'épine impaire, hypophylle de certaines Euphorbiacées. *Naturalia Monspel.* 12: 49-51 [E. unispina].
- PARDY, A. A. (1955). Euphorbia ingens et E. cooperi. *Rhodesia Agric. J.* 52: 416.
- POISSON, J. & J. PAX (1902). Sur trois espèces cactiformes d'Euphorbes de la côte occidentale d'Afrique. *Bull. Mus. Natl. Hist. Nat., Paris* 8: 60-62.
- POUSINET, G. & G. OURISSON (1968). Etudes chimiotaxonomiques dans la famille des Euphorbiacées. III. Répartition de triterpènes dans les latex d'Euphorbia. *Phytochemistry* 7: 89-98.
- POUSINET, G. & G. OURISSON (1968). Les triterpènes des latex d'Euphorbia. Contribution à une étude chimio-systématique du genre Euphorbia. *Adansonia*, Sér. 2, 8: 227-239.
- RAILJAN, A. (1973). On importance of anatomical structure of the seed-coat for the taxonomy of the genus Euphorbia. *Bot. Zh. U.S.S.R.* 58: 239-245.
- RAUCH, W., E. LOFFLER & H. UHLARZ (1969). Observations on some Euphorbias from Tropical West-Africa. *Cact. Succ. J. (U.S.)* 41: 210-220.
- SEHGAL, L. & G. S. PALIWAL (1974). Studies on the leaf anatomy of Euphorbia, 2. Venation patterns. *Bot. J. Linn. Soc.* 68: 173-208.
- SEHGAL, L. & G. S. PALIWAL (1975). Studies on the leaf anatomy of Euphorbia, 7. General conclusions and systematic considerations. *Phytomorphology* 24: 141-151.
- WEBSTER, G. & coll. (1975). Systematics of photosynthetic carbon fixation pathways in Euphorbia. *Taxon* 24: 27-33.

PUBLICATION SPÉCIALISÉE:

*The Euphorbia Journal* (vide vol. 3: p. 3, editor's notes).

**Euphorbia abyssinica** J. F. Gmel. — F.P.A.E.S.; *Kew Bull.*, 45: 196, 1990 — *Icon.*: vide *Ind. Lond.* et *The Euphorbia J.*, 1: 50, 1983; *Succulenta*, 55: 252, 253, 1976; *Kew Bull.*, 45: 197, 1990.

syn.: *E. erythraeae* (Berger) N. E. Br.; *E. aethiopus* Croizat; *E. neglecta* N. E. Br.; *E. obovalifolia* A. Rich. (quoad typo non sensu auct. plur.).

**acalyphoides** Hochst. ex Boiss. — F.T.E.A.; *Kew Bull.*, 39: 648, 1984 — *Icon.*: Andrews, *Fl. Pl. Anglo-Egypt. Sudan*, 2: 70, 1952.

syn.: *E. acalyphoides* Boiss. var. *arabica* Boiss.; *E. fodhliana* Delf.; *E. incurva* N. E. Br.

<sup>1</sup>Les combinaisons sous *Chamaesyce* ne sont pas données.

## EUPHORBIA ACALYPHOIDES

- subsp. **acalyphoides**  
 subsp. **cicatricosa** S. Carter
- acurensis** N. E. Br. — F.T.A. — E.P.A. — **Icon.**: The Euphorbia J., 1: 51, 1983.
- actinoclada** S. Carter, Hook. Ic. Pl., 39 (3), tab. 3851, 1982 — F.T.E.A. — **Icon.**: The Euphorbia J., 3: 100, 1985.
- adjurana** Bally & S. Carter, Hook. Ic. Pl., 39 (3), tab. 3875, 1982; Raju, Kew Bull., 41: 419, 1986 — F.T.E.A. — **Icon.**: The Euphorbia J., 4: 132, 133, 1987.
- agowensis** Hochst. ex Boiss. — F.T.E.A. — **Icon.**: Boissier, Ic. Euphorb., tab. 44, 1866; Fl. Trop. East Afr., Euphorbiaceae, 2: 450, 1988.  
 var. **agowensis**; Indian J. Forestry, 2: 42, 1979.  
 syn.: *E. wightiana* Hook. f. 1887, non Boiss., 1860.  
 var. **pseudoholstii** (Pax) Bally & S. Carter  
 bas.: *E. pseudoholstii* Pax  
 syn.: *E. pearsonii* N. E. Br.
- allocarpa** S. Carter, Kew Bull., 39: 644, 1984; F.T.E.A. — **Icon.**: Kew Bull., 39: 645.
- ambacensis** N. E. Br. — F.T.A.
- ambroseae** Leach — **Icon.**: Kirkia, 4, pl. I, II, h.t., 1963-64; The Euphorbia J., 2: 96, 1984; The Bull. Afr. Succ. Pl. Soc., 10: 142, 143, 1976.  
 var. **ambroseae**  
 var. **spinosa** Leach
- ampliphylla** Pax; Gilbert in Kew Bull. 45: 196, 1990.  
 syn.: *E. winkleri* Pax; *E. abyssinica* sensu Engler, Hochgebirgspfl. Trop. Afr.: 286, 1892; *E. obovatifolia* sensu N. E. Br. in F.T.A., 6/1: 594 (1912), non A. Rich.
- angularis** Klotzsch — F.T.A.; J. South Afr. Bot., 36: 17, 1970 — **Icon.**: l.c.: 20, 22, 24; The Euphorbia J., 2: 97, 1984.
- angustiflora** Pax — F.T.E.A. — **Icon.**: The Euphorbia J., 3: 49, 1985.  
 syn.: *E. schinzii* sensu Pax, Bot. Jahrb., 30: 341, 1901, non Pax 1898.
- appendiculata** Bally & S. Carter, The Euphorbia J., 5: 36, 1988 — Proche d'*E. giumboensis*.
- arabica** Steud. & Hochst. ex Boiss. — F.T.E.A. — **Icon.**: Boissier, Ic. Euphorb., tab. 10, 1866.
- arabicoides** N. E. Br. — F.T.A.
- arguta** Banks & Soland. — F.P.A.E.S. — **Icon.**: Sibthorp & Sm., Fl. Graeca, 5, tab. 468, 1825.
- arrecta** N. E. Br. — F.T.E.A.
- asclepiadea** Milne-Redh. — **Icon.**: Hook. Ic. Pl., 35: tab. 3481, 1951.
- asthenacantha** S. Carter, Hook. Ic. Pl., 39 (3), tab. 3865, 1982 — F.T.E.A. — **Icon.**: The Euphorbia J., 3: 103, 1985; idem, 6: 35, 1989.
- atrocarmesina** Leach — **Icon.**: Bol. Soc. Brot., ser. 2 A, 42 A, pl. IV, V, VI h.t., 1958.  
 subsp. **atrocarmesina**  
 subsp. **arborea** Leach — **Icon.**: Garcia Orta, ser. Bot., 3, pl. II h.t., 1977.
- atroflora** S. Carter, Kew Bull., 42: 393, 1987 — F.T.E.A.
- baga** A. Chev. — F.W.T.A., éd. 2 — **Icon.**: Rev. Bot. Appl. Agr. Trop., 13: 569, 1933 (photo); The Euphorbia J., 2: 98, 1984; Newton, Bot. J. Linn. Soc., 94: 453-464, 1987.  
 var. **baga**  
 var. **parvifolia** Newton, l.c.: 464.
- baioensis** S. Carter, Hook. Icon. Pl., 39 (3), tab. 3870, 1982 — F.T.E.A. — **Icon.**: The Euphorbia J., 2: 99, 1984.

## EUPHORBIA

- ballyana** Rauh — F.T.E.A. — **Icon.**: Kakteen u. Sukk., 17: 45, 46, 47, 1966; The Euphorbia J., 2: 99, 1984.
- ballyi** S. Carter — **Icon.**: Fl. Pl. Afr., 36, tab. 1408 et fig. dans le texte, 1963; The Euphorbia J., 1: 56, 1983; Cactus Succ. J. (U.S.), 59: 103, 1987.
- balsamifera** Ait. — F.W.T.A., éd. 2; Candollea, 20: 31, 1965 — **Icon.**: Ic. Pl. Afr. (I.F.A.N.), 2: n° 28, 1953; incl. *E. sepium* R. Br. et *E. rogeri* N. E. Br.; The Euphorbia J., 1: 57, 1983; idem, 3: 10, 1985; idem, 4: 39-44, 1987; idem, 5: 79, 119, 1988.  
 subsp. **balsamifera**  
 subsp. **adenensis** (Defl.) Bally, Candollea, 29: 390, 1974 !  
 bas.: *E. adenensis* Defl.
- barbicollis** Bally — **Icon.**: Candollea, 20: 38, 1965.
- baylissii** Leach — **Icon.**: J. South Afr. Bot., 30, pl. XXVII h.t. et p. 215, 1964; The Euphorbia J., 2: 100, 1984.
- beillei** A. Chev. — Fruit inconnu.  
 syn.: *Elaeophorbium beillei* (A. Chev. sine ref.) Jacobsen
- bellica** Hiern — F.T.A. (excl. syn. *E. dekindtii* et specim. Dekindt 1030).
- benthamii** Hiern — F.T.E.A.
- berotica** N. E. Br. — F.T.A.; Bothalia, 11: 505, 1975.
- betulicortex** Gilbert, Kew Bull. 45: 272, 1990 — **Icon.**: o.c.: 274.  
 syn.: *E. reghinii* sensu Vollesen, 1985, p.p. quoad Gilbert & al. 7725.
- biharamulensis** S. Carter, Kew Bull., 42: 675, 1987; F.T.E.A. — **Icon.**: Kew Bull., 42: 674.
- bongensis** Kotschy & Peyr. — F.T.E.A. — **Icon.**: Kotschy & Peyr., Pl. Tinneanae, tab. 19, 1867.  
 syn.: *E. djurensis* Pax
- borenensis** Gilbert, Kew Bull., 42: 391, 1987 — F.T.E.A. — **Icon.**: The Euphorbia J., 5: 124, 1988.
- bouheyi** Leach — **Icon.**: J. South Afr. Bot., 30, pl. V h.t. et fig. 1 p. 13, 1964; The Euphorbia J., 1: 59, 1983.
- breviarticulata** Pax — F.T.E.A.; J. South Afr. Bot., 36: 40, 1970; S. Carter, Kew Bull., 42: 676, 1987 — **Icon.**: Chioenda, Result. Sc. Miss. Stefan.-Paoli Somal. Ital., t. 23, 1916; The Euphorbia J., 1: 59, 1983; idem, 4: 97, 1987.  
 syn.: *E. grandicornis* sensu Brenan, Check-Lists Forest Trees and Shrubs Brit. Emp., Tangan. Terr.: 213, 1949; sensu Cufodontis, Enum. Pl. Aeth.: 447, 1958; sensu Dale & Greenway, Kenya Trees and Shrubs: 196, 1961; sensu Lind & Tallantire, Fl. Pl. Uganda: 112, 1962; non Goebel & N. E. Br.; *E. grandilobata* Chiov.
- var. **breviarticulata**  
 var. **trunciformis** S. Carter, Kew Bull., 42: 676, 1987.
- brevicornu** Pax — Kew Bull., 40: 813, 1985 — F.T.E.A. — **Icon.**: Hook. Ic. Pl., 32, tab. 3193, 1933.  
 syn.: *E. repetita* auct.: N. E. Br., Fl. Trop. Afr., 6 (1): 536, 1911 p.p. quoad Whyte s.n., James s.n., Baker 82, non A. Rich.; *E. euryops* Bull.
- brevis** N. E. Br. — F.T.A.; Bull. Jard. Bot. Natl. Belgique, 46: 245, 1976.
- brevitorta** Bally — F.T.E.A. — **Icon.**: Fl. Pl. Afr., 33: pl. 1288, 1959; The Euphorbia J., 3: 104, 1985.



## EUPHORBIA

- brunellii** Chiov. — F.T.E.A. — *Icon.*: Fl. Trop. East Afr., Euphorbiaceae, 2: 530, 1988.  
syn.: *E. rubella* Pax var. *brunellii* (Chiov.) Bally
- buruana** Pax — F.T.E.A. — *Icon.*: The Euphorbia J., 1: 61, 1983; idem, 4: 101, 1987.
- bussei** Pax — F.T.E.A.  
var. **bussei**  
syn.: *E. mbaluensis* Pax; *E. nyikae* sensu N. E. Br., Fl. Trop. Afr., 6 (1): 585, 1912, p.p. quoad specim. Busse 317, non Pax  
var. **kibwezensis** (N. E. Br.) Carter — *Icon.*: The Euphorbia J., 3: 115, 1985; idem, 4: 98, 99, 1987.  
bas.: *E. kibwezensis* N. E. Br.
- bwambensis** S. Carter — F.T.E.A.
- cactus** Ehrenb. ex Boiss. — F.T.A.; E.P.A. — *Icon.*: The Euphorbia J., 1: 61, 1983; idem, 4: 115, 116, 117, 1987; idem, 5: 80, 114, 1988.
- calamiformis** Bally & S. Carter, Kew Bull., 40: 824, 1985 — *Icon.*: Fl. Trop. East Afr., Euphorbiaceae, 2: 472, 1988.
- calva** N. E. Br. — F.T.A.
- calypttrata** Coss. & Dur. — *Icon.*: Vindt, Monogr. Euph. Maroc, partie 1: 52, 1953.  
var. **involutrata** Batt.
- cameronii** N. E. Br. emend. Bally — F.T.A. — Candollea, 18: 13 et 353, 1962 — *Icon.*: l.c.: 354, 355.
- candelabrum** Trémaux ex Kotschy — F.T.E.A. — *Icon.*: The Euphorbia J., 5: 76, 1988.  
var. **candelabrum**  
syn.: *E. reinhardtii* Volk.; *E. confertiflora* Volk.; *E. murielii* N. E. Br. (Vegetatio, 30: 49, 1975); *E. calycina* N. E. Br.  
var. **bilocularis** (N. E. Br.) S. Carter  
bas.: *E. bilocularis* N. E. Br.
- candelabrum**<sup>1</sup> Welw. non Trémaux ex Kotschy, nom. illegit.; Leach, Taxon, 30: 483-484, 1981; Vegetatio, 30: 49, 1975; Taxon, 35: 711-714, 1986; Euphorbia J., 5: 104-107, 1988 — F.T.E.A. — *Icon.*: Garcia Orta, Bot., 2, pl. I, II, III h.t., 1974, The Euphorbia J., 3: 92, 1985.  
syn.: *E. hermentiana* sensu Pax, Engl. Bot. Jahrb., 34: 72 et 375, 1904, p.p. quoad specim. Welwitsch 641 non Lem.; *E. conspicua* N. E. Br. in Fl. Trop. Afr., 6 (1): 600, 1912, nom. superfl. et illegit.
- cannellii** Leach — *Icon.*: Garcia Orta, Bot., 2, tab. IX h.t., 1974.
- carinifolia** N. E. Br. — F.T.A.
- carinulata** Bally & S. Carter, The Euphorbia J., 5: 36, 1988 — *Icon.*: l.c., 5: 36, 32.
- carteriana** Bally — *Icon.*: Candollea, 19: 148, 149, 150, 1964; The Euphorbia J., 4: 136, 1987.
- carunculifera** Leach; Bothalia, 11: 495, 1975 — *Icon.*: Garcia Orta, Bot., 2, tab. XII, XIII h.t., 1974; Bol. Soc. Brot., ser. 2 A, 44: 196 et pl. III h.t., 1970.  
subsp. **carunculifera**  
subsp. **subfastigiata** Leach
- catractarum** S. Carter, Kew Bull., 42: 379, 1987 — F.T.E.A. — *Icon.*: Kew Bull., 42: 374, 1987.
- cervicornu** Baill. — F.W.T.A., éd. 2.
- citrina** S. Carter, Kew Bull., 45: 331, 1990 — *Icon.*: o.c.: 333.  
syn.: *E. sp.* sensu Wild in Kirkia, 1: 58, 1960, spec. Watmough 50.

## EUPHORBIA

- classenii** Bally & S. Carter — F.T.E.A. — *Icon.*: Kew Bull., 29: 508, 1974; The Euphorbia J., 1: 64, 1983.
- claytonioides** Pax — F.T.A.
- coerulans** Pax — F.T.A. — Dinteria, 12: 7, 1976 — *Icon.*: l.c.: 8, 9.
- colubrina** Bally & S. Carter, Hook. Ic. Pl., 39 (3), tab. 3868, 1982; F.T.E.A. — *Icon.*: The Euphorbia J., 2: 102, 1984.
- columnaris** Bally — *Icon.*: Candollea, 19: 153, 154, 1964; The Euphorbia J., 1: 66, 1983; Cact. Succ. J. Gr. Brit., 44: 11, 1982.
- confinalis** R. A. Dyer — *Icon.*: J. South Afr. Bot., 32: 175, 176, 1966; Bothalia, 6: 243, 1951; The Euphorbia J., 3: 64 et 107, 1985.  
subsp. **confinalis** — *Icon.*: The Euphorbia J., 6: 10, 1989.  
subsp. **rhodesiaca** Leach — *Icon.*: The Euphorbia J., 6: 10, 1989.
- congestiflora** Leach — *Icon.*: Bol. Soc. Brot., ser. 2 A, 44: 200 et tab. IV, V h.t., 1970.
- consobrina** N. E. Br. — F.P.A.E.S. (se confond avec *E. schimperii* d'Arabie).
- contorta** Leach — *Icon.*: Kirkia, 4, pl. III, IV h.t., 1963-64.
- controversa** N. E. Br. — F.T.A.; E.P.A.
- convolvuloides** Hochst. ex Benth. — F.W.T.A., éd. 2 — *Icon.*: l.c., 1 (2): 420, 1958.
- cooperi** N. E. Br. ex Berger; Pardy, Rhod. Agr. J., 52: 416, 1955; Carter, Kew Bull., 32: 584, 1978; J. South Afr. Bot., 36: 27, 1970; F.T.E.A. — *Icon.*: J. S. Afr. Bot., 36: 21, 24, 29, 33, 36; The Euphorbia J., 1: 67, 1983; 2: 64-65 et 102, 1984; 3: 67, 83, 1985; 5: 126, 1988.  
var. **calidicola** Leach — *Icon.*: The Euphorbia J., 6: 12, 1989.  
var. **ussanguensis** (N. E. Br.) Leach [excl. specimen duplicate Lawton 212 (= 212 a)] — *Icon.*: The Euphorbia J., 6, couverture, 1989.  
bas.: *E. ussanguensis* N. E. Br.  
var. **cooperi** — *Icon.*: The Euphorbia J., 6: 11, 1989.
- corniculata** R. A. Dyer — *Icon.*: Fl. Pl. Afr., 27, tab. 1076, 1948-49.
- crebrifolia** S. Carter, Kew Bull., 45: 334, 1990 — *Icon.*: o.c.: 333.  
syn.: *E. ericoides* sensu Wild in Kirkia, 1: 58, 1960, non Pax
- crotonoides** Boiss. — F.P.A.E.S.; Kew Bull., 39: 650, 1984 — *Icon.*: Fl. Trop. East Afr., Euphorbiaceae, 2: 444, 1988.  
syn.: *E. holstii* Pax var. *hebecarpa* Pax; *E. systyloides* Pax var. *hebecarpa* (Pax) N. E. Br.  
subsp. **crotonoides**  
subsp. **narokensis** S. Carter
- cryptocaulis** Gilbert, Kew Bull., 42: 231, 1987 — *Icon.*: l.c.: 232, The Euphorbia J., 4: 136, 1987.
- cryptospinosa** Bally — E.P.A.; F.T.E.A. — *Icon.*: Candollea, 18: 352, 1962; The Euphorbia J., 1: 68, 1983.
- cuneata** Vahl — F.T.E.A.; Carter, Kew Bull., 35: 423, 1980 — *Icon.*: Fl. Trop. East Afr., Euphorbiaceae, 2: 467, 1988; The Euphorbia J., 5: 113, 128, 137, 1988.

<sup>1</sup>*E. ingens* se trouve souvent sous le binom *E. candelabrum* var. *candelabrum*; de plus le nom correct pour *E. candelabrum* Welw. non Trémaux ex Kotschy est à établir quoique pour certains auteurs ce serait *E. conspicua* N. E. Br. (*The Euphorbia J.*, 5: 105-107, 1988).

## EUPHORBIA CUNEATA

subsp. *cuneata*syn.: *E. cuneata* var. *carpasus* Boiss.subsp. *wajirensis* Cartersubsp. *lamproderma* Cartersubsp. *spinescens* (Pax) Carterbas.: *E. spinescens* Paxvar. *spinescens*syn.: *E. lyciopsis* Paxvar. *pumilans* Carter*cuneneana* Leach — *Icon.*: Dinteria, 12: 8, 22, 1976.subsp. *cuneneana*subsp. *rhizomatosa* Leach*cuprispina* S. Carter, Kew Bull., 42: 378, 1987 — F.T.E.A. — *Icon.*: Fl. Trop. East Afr., Euphorbiaceae, 2: 520, 1988; The Euphorbia J., 4: 138, 1987.*curocana* Leach — *Icon.*: Garcia Orta, Bot., 2: 112, et tab. I, II, h.t., 1975.*cussonioides* Bally — F.T.E.A. — *Icon.*: Bothalia, 7: 30, 1958; The Euphorbia J., 4: 138, 1987.*cyparissiioides* Pax — F.T.E.A.; Kew Bull., 40: 814, 1985 — *Icon.*: Fl. Trop. East Afr., Euphorbiaceae, 2: 438, 1988 (incl. var. *minor* N. E. Br.).syn.: *E. dejecta* N. E. Br.; *E. huillensis* Pax; *E. ericifolia* Pax*dalettiensis* Gilbert, Kew Bull., 42: 391, 1987.*darbandensis* N. E. Br. — F.T.A. — *Icon.*: Rev. Bot. Appl. Agr. Trop., 33: 551, 1953; 31: 371, 373, 1951.*dauna* S. Carter, Kew Bull., 42: 376, 1987; F.T.E.A. — *Icon.*: Kew Bull., 42: 372.syn.: *E. sp.* (Lavranos 12219), The Euphorbia J., 2: 151, 1984; 5: 129, 1988.*daviesii* E. A. Bruce — F.T.E.A.syn.: *E. imbricata* Bruce nom. illegit., non Vahl*davyi* N. E. Br. — *Icon.*: The Euphorbia J., 6: 13, 1989.*dawei* N. E. Br. — F.T.E.A. — *Icon.*: The Euphorbia J., 1: 70, 1983.*decidua* Bally & Leach;<sup>1</sup> Hargreaves, The Euphorbia J., 2: 91-94, 1984; Cact. Succ. J., 56: 109, 1984 — *Icon.*: Candollea, 18: 348, 349, 1962-63; Bull. Jard. Bot. Natl. Belgique, 46: 251, 1976; l.c.: 257 (photo); Candollea, 18: 348, 349, 1962, excl. distr. Angola; Cact. Succ. J., 55: 129-132, 1983; Kirkia, 10: 293, 1975; The Euphorbia J., 1: 71, 1983; ibidem, 2: 92, 93, 1984; Cactus Succ. J. (U.S.), 59: 221, 222, 223, 224, 1987.syn.: *E. decidua* Bally & Leach, Candollea, 18: 347, 1962 p.p. excl. specim. Milne-Redhead 4251 et distr. Angola; Parr., Horwood & Mortimer, Nat. Cact. Succ. Journ., 19: 71, 1964, p.p. ut supra, nom. invalid.*decliviticola* Leach — *Icon.*: J. South Afr. Bot., 39: 14, 15, 16, 17, 1973; The Euphorbia J., 3: 108, 1985.*deightonii* Croizat — F.W.T.A., éd. 2 — *Icon.*: The Euphorbia J., 1: 71, 1983.syn.: ? *E. kamerunica* Pax (vide Willdenowia, 9: 78, 1979).*dekintii* Pax — Bol. Soc. Brot., ser. 2 A, 43: 164, 1969 — *Icon.*: l.c.: 168 et pl. I, II h.t.; Bull. Afr. Succ. Soc., 5: 119, 120, 1970; The Euphorbia J., 1: 72, 1983.syn.: *E. fraterna* N. E. Br. p.p.*delicatissima* S. Carter, Kew Bull., 45: 328, 1990 — *Icon.*: o.c.: 329.*demissa* Leach — *Icon.*: Dinteria, 12: 8, 12, 1976.*depauperata* Hochst. ex A. Rich. — F.T.E.A., éd. 2; Kew Bull., 40: 815, 1985 — *Icon.*: Boissiera, 32: 167, 1980.

## EUPHORBIA DEPAUPERATA

var. *depauperata*syn.: *E. depauperata* subsp. *aprica* Pax; *E. depauperata* var. *pubiflora* N. E. Br.; *E. shirensis* Bak. f.; *E. lepidocarpa* Pax; *E. multiradiata* Pax & Hoffm.var. *laevicarpa* Friis & Vollesen, Kew Bull., 37: 470, 1982 — *Icon.*: l.c.: 471.var. *trachycarpa* (Pax) S. Carter, Kew Bull., 40: 815, 1985.bas.: *E. trachycarpa* Paxvar. *pubescens* Paxvar. *tsetserrensis* S. Carter, Kew Bull., 45: 336, 1990 — *Icon.*: o.c.: 335.*desmondi* Keay & Milne-Redh. — F.W.T.A., éd. 2.*dichroa* S. Carter, Hook. Ic. Pl., 39 (3), tab. 3861, 1982 — F.T.E.A. — *Icon.*: The Euphorbia J., 2: 104, 1984.*disclusa* N. E. Br. — F.T.A.; E.P.A.*discrepans* S. Carter, Kew Bull., 42: 380, 1987; F.T.E.A. — *Icon.*: Kew Bull., 42: 374.*dilobadena* S. Carter, Kew Bull., 40: 818, 1985 — F.T.E.A.*diminuta* S. Carter, Kew Bull., 39: 646, 1984; F.T.E.A. — *Icon.*: Kew Bull., 39: 645.*dispersa* Leach; Garcia Orta, sér. Bot., 3: 102, 1977 — *Icon.*: Garcia Orta, Bot., 2: pl. X, XI h.t., 1974.*dissitispina* Leach — *Icon.*: Kirkia, 10: 400, 1977.*dolichoceras* S. Carter, Kew Bull., 35: 418, 1980; F.T.E.A. — *Icon.*: Kew Bull., 35: 417.*doloensis* Gilbert, Kew Bull., 45: 271, 1990 — *Icon.*: o.c.: 272 (partiel).*dracunculoides* Lam. — F.T.E.A. — *Icon.*: Vindt, Mon. Euph. Maroc, partie 1: 116, 118, 1953.subsp. *flamandii* (Batt.) Maire (Mauritanie).

subsp. indet. (Sudan) — F.P.A.E.S.

*dumalis* S. Carter, Kew Bull., 40: 816, 1985.*dumeticola* Bally & S. Carter, Cact. Succ. J. Great. Brit., 38: 66, 1976; Carter, Kew Bull., 32: 583, 1978 — *Icon.*: The Euphorbia J., 4: 140, 1987; idem, 3: 49, 1985.syn.: *E. platyacantha* Pax non Drake; *E. stuhlmannii* Schweinf. ex Volkens; *E. stuhlmannii* Pax (1900) non Pax (1896) non Volk. (1899) et *E. stuhlmannii* Schweinf. sensu Goetze in Goetze & Engl.*eduardoi* Leach — *Icon.*: Bol. Soc. Brot., ser. 2 A, 42: tab. I II, III, h.t., 1968; The Euphorbia J., 3: 93, 1985.*elegantissima* Bally & S. Carter — *Icon.*: Kew Bull., 29: 509, 1974 — F.T.E.A.*ellenbeckii* Pax — F.T.E.A. — *Icon.*: The Euphorbia J., 1: 74, 1983.*engleri* Pax — F.T.E.A. — *Icon.*: Fl. Trop. East Afr., Euphorbiaceae, 2: 453, 1988.syn.: *E. pseudoengleri* Pax*eranthos* R. A. Dyer & Milne-Redh.*erlangeri* Pax — F.T.E.A. — *Icon.*: The Euphorbia J., 5: 130, 1988.*erythrocephala* Bally & Milne-Redh. — *Icon.*: Hook. Ic. Pl., 35, pl. 3480, 1950.*espinosa* Pax — F.T.E.A.syn.: *E. gynophora* Pax*etuberculosa* Bally & S. Carter, Kew Bull., 40: 811, 1985.*exilispina* S. Carter, Kew Bull., 42: 382, 1987 — F.T.E.A.syn.: *E. tenuispinosa* sensu Gilli, Ann. Nat. Mus. Wien, 78: 167, 1974 p.p. quoad Gilli 280.<sup>1</sup>Le type n'est pas cité (= nom. invalid.); vide Kirkia, 10: 293, 1975.

## EUPHORBIA

- eyassiana** Bally & S. Carter, Hook. Ic. Pl., 39 (3), tab. 3864, 1982 — F.T.E.A.
- eylesii** Rendle — F.T.A.; Kew Bull., 45: 327, 1990.  
syn.: *E. leshumensis* N. E. Br.; *E. neopolycnemoides* sensu Meyer non Pax
- fanshawei** Leach — *Icon.*: J. South Afr. Bot., 39: 10, 11, 1973.
- fasciculis** S. Carter — *Icon.*: Cactus Succ. J. (U.S.), 49: 177, 181, 182, 1977; The Euphorbia J., 1: 76, 1983.
- faucicola** Leach — *Icon.*: Garcia Orta, Ser. Bot., 3, tab. I h.t., 1977.
- fischeri** Pax — F.T.E.A.  
syn.: *E. mossambicensis* Pax var. *fischeri* (Pax) N. E. Br.
- fissipina** Bally & S. Carter, Kew Bull., 42: 375, 1987 — *Icon.*: l.c.: 372; The Euphorbia J., 3: 7, 1985.
- fluminis** S. Carter, Hook. Ic. Pl., 39 (3), tab. 3854, 1982; The Euphorbia J., 2: 107, 1984 — F.T.E.A.
- forskali** J. Gay — F.W.T.A., éd. 2 — *Icon.*: Zohary, Fl. Palaest., 2: 393, 1972.  
syn.: *E. aegyptiaca* Boiss.
- fortissima** Leach — *Icon.*: J. South Afr. Bot., 30: 211 et pl. XXVI h.t., 1964; The Euphorbia J., 2: 107, 1984.
- friesiorum** (Hässler) S. Carter, Kew Bull., 40: 818, 1985 — F.T.E.A. — *Icon.*: Fl. Trop. East Afr., Euphorbiaceae, 2: 458, 1988.  
bas.: *E. grantii* Oliv. var. *friesiorum* Hässler  
syn.: *E. grantii* Oliv., sensu N. E. Br., Fl. Trop. Afr., 6 (1): 527, 1911 p.p. quoad Hildebrandt 2632.
- furcata** N. E. Br. — F.T.E.A. — *Icon.*: Fl. Trop. East Afr., Euphorbiaceae, 2: 516, 1988; The Euphorbia J., 5: 132, 1988.
- furcatifolia** Gilbert, Kew Bull., 45: 266, 1990 — *Icon.*: o.c.: 267.
- fuscolanata** Gilli — F.T.E.A. — *Icon.*: Ann. Naturhist. Mus. Wien, 74, tab. 3 h.t., 1970 (très proche d'*E. schimperiana* var. *pubescens* robuste).
- gariopina** Boiss.; Leach, Excelsa, Tax. Series, 2: 74 (1980).  
subsp. *balsamea* (Welw. ex Hiern) Leach  
bas.: *E. balsamea* Welw. ex Hiern
- gemmea** Bally & S. Carter, Hook. Ic. Pl., 39 (3), tab. 3863, 1982 — F.T.E.A.  
syn.: *E. saxorum* sensu Bally & S. Carter, Kew Bull., 29: 510, 1974, p.p. quoad specim. Gillett 12633 in error as 13633, non Bally & S. Carter sensu stricto.
- gillettii** Bally & S. Carter — *Icon.*: Cactus Succ. J. (U.S.), 49: 177, 178, 179, 180, 1977; The Euphorbia J., 3: 111, 1985.  
subsp. *gillettii*  
susp. *tenuior* S. Carter
- gumboensis** Hässler — E.P.A. — *Icon.*: The Euphorbia J., 5: 29, 31, 1988.
- glauccella** Pax — F.T.A.
- glaucophylla** Poir. — F.W.T.A., éd. 2 — *Icon.*: l.c., 1 (2): 420, 1958.
- glochidiata** Pax — F.T.E.A. — *Icon.*: Kakt. u. Sukk., 17: 46, 47, 1966; The Euphorbia J., 1: 80, 1983; Fl. Trop. East Afr., Euphorbiaceae, 2: 524, 1988; The Euphorbia J., 3: 75, 1985.  
syn.: *E. sp. nov. aff. glochidiata*, The Euphorbia J., 2: 151, 1984.

## EUPHORBIA

- goetzei** Pax — F.T.E.A. — *Icon.*: Fl. Trop. East Afr., Euphorbiaceae, 2: 453, 1988.  
syn.: *E. transvaalensis* sensu N. E. Br., Fl. Trop. Afr., 6 (1): 530, 1911, p.p. quoad specim. Afr. or.
- golisana** N. E. Br. — F.T.A.; E.P.A. — *Icon.*: Cactus Succ. J. (U.S.), 48: 124, 1976; The Euphorbia J., 2: 56, 1984; 4: 141, 1987; Cact. Succ. J. Gr. Brit., 44: 14, 1982.
- gorinii** Chiov. — E.P.A. — *Icon.*: Chiovenda, Fl. Som., 2: 401, 1932.
- gossypina** Pax — F.T.A.; E.P.A.; Bothalia, 11: 505, 1975; Kew Bull., 40: 823, 1985; The Euphorbia J., 1: 10-11, 1983 — *Icon.*: *ibid.*, 2: 109, 1984; Fl. Trop. East Afr., Euphorbiaceae, 2: 472, 1988.  
var. *gossypina* — *Icon.*: The Euphorbia J., 6: 18, 1989.  
syn.: *E. merkeri* N. E. Br.; *E. implexa* Stapf  
var. *coccinea* Pax
- gracilicaulis** Leach — *Icon.*: Bol. Soc. Brot., ser. 2 A, 43: 181 et pl. VII, VIII h.t., 1969.
- graciliramea** Pax — F.T.E.A. — *Icon.*: Kakt. u. Sukk., 17: 43, 44, 1966; The Euphorbia J., 2: 109, 1984; 4: 101, 140, 1987; Fl. Trop. East Afr., Euphorbiaceae, 2: 524, 1988.
- grandicornis** Goebel; Beitr. Biol. Pfl., 51: 391, 1976; J. South Afr. Bot., 36: 37, 1970 — *Icon.*: Bull. Miss. Bot. Gard., 23, tab. 12, 1935; The Euphorbia J., 1: 81, 1983; 3: 75, 1985; 4: 60, 1987.  
subsp. *grandicornis*  
subsp. *sejuncta* Leach
- grandis** Lem. — F.T.A.; E.P.A.
- graniticola** Leach — *Icon.*: Kirkia, 4, pl. V, VI h.t., 1963-64; J. South Afr. Bot., 39: 17, 1973; The Euphorbia J., 1: 26, 81, 1983; 5: 133, 1988.
- grantii** Oliv. — F.T.E.A.; Trans. Linn. Soc. London, 29: 144, 1975 (icone non publiée) — *Icon.*: Troupin, Fl. Rwanda, Spermat., 2: 223, 1983; Fl. Trop. East Afr., Euphorbiaceae, 2: 458, 1988.  
syn.: *E. mulemae* Rendle
- granulata** Forssk. — F.T.E.A.  
var. *granulata*  
var. *glaberrima* Boiss.  
var. *glabrata* (Gay) Boiss.  
syn.: *E. forskalii* Gay var. *glabrata* Gay  
var. *dentata* N. E. Br.  
var. *subnuda* Maire
- greenwayi** Bally & S. Carter — F.T.E.A. — *Icon.*: Kew Bull., 29: 513, 1974; The Euphorbia J., 2: 110, 1984.  
subsp. *greenwayi*  
subsp. *breviaculeata* S. Carter, Kew Bull., 42: 381, 1987.
- griseola** Pax — F.T.A.; J. South Afr. Bot., 33: 253, 1967 — *Icon.*: l.c.: 254, 259, 260; The Euphorbia J., 1: 82, 1983; *ibidem*, 2: 110, 111, 1984; *ibidem*, 4: 50, 51, 1987.  
subsp. *griseola* — *Icon.*: The Euphorbia J., 6: 18, 102, 103, 1989.  
subsp. *mashonica* Leach — *Icon.*: The Euphorbia J., 6: 18, 104, 1989.  
subsp. *zambiensis* Leach
- grosseri** Pax — F.T.A., E.P.A.; The Euphorbia J., 5: 33, 1988.  
syn.: *E. sacchii* Chiov.
- guerichiana** Pax — *Icon.*: The Euphorbia J., 6: 19, 1989.
- gymnocalycioides** Gilbert & S. Carter, Bradleya, 2: 9, 1984 — *Icon.*: l.c.: 10, 11, 12; The Euphorbia J., 3: 114, 1985.

## EUPHORBIA

- hadramautica** Bak. — E.P.A.; Candollea, 22: 39, 1967 — *Icon.*: l.c.: 40, 41; Fl. Pl. Afr., 34: tab. 1343, 1961; The Euphorbia J., 2: 112, 1984; Kakteen u. Sukk., 39 (7): 161, 1988.  
syn.: *E. oblongicaulis* Bak.; *E. napoides* Pax
- halipedicola** Leach — *Icon.*: J. South Afr. Bot., 36: 21, 44, 46, 47, 1970; The Euphorbia J., 1: 83, 1983.
- handeniensis** S. Carter, Kew Bull., 40: 822, 1985.  
syn.: *E. cuneata* Vahl fa. A, S. Carter, Kew Bull., 35: 430, 1980.
- hararensis** Pax — F.T.A.; E.P.A. — *Icon.*: Cact. Succ. J. Gr. Brit., 44: 13, 1982; The Euphorbia J., 4: 143, 1987.
- heterochroma** Pax — F.T.E.A. excl. syn. *E. stapfii* Berger; Carter & Gilbert, Kew Bull., 42: 387, 1987; J. South Afr. Bot., 34: 291, 1968 — *Icon.*: The Euphorbia J., 1: 11, 12, 84, 1983; ibidem, 2: 53, 1984; ibidem, 4: 100, 1987.  
subsp. **heterochroma**  
syn.: *E. confertiflora* Volk.; *E. mitis* Pax; *E. heterochroma* Pax var. *mitis* (Pax) N. E. Br.; *E. stuhlmannii* Volk., non Pax; *E. impervia* Berger  
subsp. **tsavoensis** S. Carter, Kew Bull., 42: 387, 1987.
- heterospina** S. Carter, Kew Bull., 42: 389, 1987 — F.T.E.A.  
subsp. **heterospina**  
subsp. **baringoensis** S. Carter
- horwoodii** S. Carter & Lavranos, Cact. Succ. J. (U.S.), 50: 25, 1978 — *Icon.*: l.c.: 25, 26, 27, 28 (fig. 11 left !), 29; The Euphorbia J., 2: 114, 1984.
- hubertii** Pax — F.T.E.A.
- imitata** N. E. Br. — F.T.A.; Bull. Jard. Bot. Natl. Belgique, 46: 253, 1976 — *Icon.*: The Euphorbia J., 1: 86, 1983.
- immersa** Bally & S. Carter — *Icon.*: Candollea, 21: 367, 1966; The Euphorbia J., 2: 115, 1984.
- impressa** Chiov. — E.P.A.
- inaequilatera** Sonder — F.T.E.A.; Kew Bull., 39: 647, 1984 — *Icon.*: Troupin, Fl. Rwanda, Spermat., 2: 223, 1983.  
syn.: *E. sanguinea* Boiss. in DC. var. *natalensis* Boiss., var. *intermedia* Boiss.; *E. inaequalis* N. E. Br.  
var. **inaequilatera**  
var. **spanothrix** S. Carter, Kew Bull., 42: 370, 1987.
- inaequispina** N. E. Br. — F.T.A.; E.P.A. — *Icon.*: The Euphorbia J., 5: 135, 1988.
- inculta** Bally — *Icon.*: Candollea, 19: 156, 1964; The Euphorbia J., 4: 144, 1987.
- indurescens** Leach — *Icon.*: Garcia Orta, Bot., 2, tab. III h.t., 1975.
- infausta** N. E. Br. — F.P.A.E.S.
- ingens** E. Mey. ex Boiss. — *Icon.*: The Euphorbia J., 1: 86, 1983; 2: 66, 1984; 3: 71, 94, 1985.
- ingenticapsa** Leach — *Icon.*: Bol. Soc. Brot., ser. 2 A, 45: fig. 8, 9, 10, 11 h.t., 1971; The Euphorbia J., 5: 135, 1988.
- intricata** S. Carter, Kew Bull., 40: 821, 1985 — *Icon.*: Fl. Trop. East Afr., Euphorbiaceae, 2: 463, 1988.  
syn.: *E. sp. nov. aff. cuneata* Vahl, Kew Bull., 35: 430, 1980.
- isacantha** Pax — F.T.E.A. — *Icon.*: The Euphorbia J., 4: 96, 1987; 3: 115, 1985.
- jatrophioides** Pax — F.T.E.A.; Kew Bull., 45: 272, 1990.

## EUPHORBIA

- joyae** Bally & S. Carter, Kew Bull., 40: 820, 1985 — F.T.E.A. — *Icon.*: Fl. Trop. East Afr., Euphorbiaceae, 2: 463, 1988.
- jubata** Leach — *Icon.*: J. South Afr. Bot., 30: 5, pl. IV h.t., 1964; The Euphorbia J., 2: 117, 1984.
- kalisana** S. Carter, Hook. Ic. Pl., 39 (3), tab. 3852, 1982; The Euphorbia J., 5: 78, 1988; 4: 145, 1987 — F.T.E.A.
- karibensis** S. Carter, Kew Bull., 45: 330, 1990 — *Icon.*: o.c.: 329.
- kassneri** Pax  
syn.: *E. cuneata* Vahl forma "B" sensu S. Carter — F.T.E.A.
- kerstingii** Pax — F.W.T.A., éd. 2.
- kilwana** N. E. Br. — F.T.E.A.  
syn.: *E. convolvuloides* Benth. var. *integri-folia* Pax
- kiritensis** Bally & S. Carter, The Euphorbia J., 5: 35, 1988 — *Icon.*: l.c., 5: 32, 35, 1988.
- knuthii** Pax — *Icon.*: J. South Afr. Bot., 39: 19, 1973; The Euphorbia J., 2: 118, 1984.  
subsp. **knuthii**  
subsp. **johnsonii** (N. E. Br.) Leach; Kirikia, 3: 34, 1963; Cact. Succ. J. Gr. Brit., 25: 58, 1963.  
bas.: *E. johnsonii* N. E. Br.
- kouandenensis** Beille — F.W.T.A., éd. 2 — *Icon.*: Berhaut, Fl. illustr. Sénégal, 3: 460, 1975.
- laikipiensis** S. Carter, Kew Bull., 42: 373, 1987; F.T.E.A. — *Icon.*: Kew Bull., 42: 372; The Euphorbia J., 4: 146, 1987.  
syn.: *E. graciliramea* sensu Agnew, Fl. Upland Kenya: 223, 1974 p.p., Nanyuki pour la distribution et sensu Blundell, Wild Flowers Kenya: 52, 1982 p.p. pour la même distribution, non Pax
- lateriflora** Schum. & Thonn. — F.W.T.A., éd. 2, incl. *E. togoensis* Pax (vide Willdenowia, 9: 78, 1979) — *Icon.*: Rev. Bot. Appl. Agr. Trop., 31: 379, 1951.
- lathyris** L. — E.P.A. — *Icon.*: vide Ind. Lond.
- lavicola** S. Carter, Kew Bull., 35: 419, 1980; F.T.E.A. — *Icon.*: Kew Bull., 35: 420.
- ledermanniana** Pax & Hoffm. — F.W.T.A., éd. 2.
- leonensis** N. E. Br. — F.T.A.  
syn.: *Elaeophorbium leonensis* (N. E. Br., sine ref.) Jacobsen
- letestui** Raynal — *Icon.*: Adansonia, sér. 2, 6: 577, 1967.
- leucochlamys** Chiov. — E.P.A. — *Icon.*: Fl. Pl. Afr., 34: tab. 1344, 1961.
- linearibracteata** Leach — *Icon.*: (photo), Garcia de Orta, Bot., 1, tab. VI face p. 43, 1973.
- lissosperma** S. Carter, Kew Bull., 35: 414, 1980; F.T.E.A. — *Icon.*: Kew Bull., 35: 415.
- lividiflora** Leach — F.T.E.A. — *Icon.*: Kirikia, 4, pl. VII h.t., 1963-64; The Euphorbia J., 3: 116, 1985.
- loandensis** N. E. Br. — F.T.A.
- longetuberculosa** Hochst. ex Boiss. — F.T.E.A.; Kew Bull., 40: 810, 1985 — *Icon.*: Boissier, Ic. Euphorb., tab. 47, 1866; The Euphorbia J., 2: 119, 1984.  
syn.: *Tithymalus braunii* Schweinf.
- longispina** Chiov. — E.P.A. — *Icon.*: The Euphorbia J., 1: 89, 1983.
- liphiosperma** S. Carter, Kew Bull., 39: 651, 1984 — *Icon.*: Fl. Trop. East Afr., Euphorb., 2: 444, 1988.  
syn.: *E. systyloides* Pax var. *pedunculata* N. E. Br.; *E. systyloides* Pax var. *laxa* N. E. Br.

## EUPHORBIA

- lupatensis** N. E. Br. — F.T.E.A.  
**lutosa** S. Carter, Kew Bull., 35: 416, 1980 — F.T.E.A. — *Icon.*: Kew Bull., 35: 417.  
**macra** Hiern — F.T.A.  
**macrophylla** Pax — F.W.T.A., éd. 2; Kew Bull., 45: 269, 1990 — *Icon.*: Berhaut, Fl. illustr. Sénégal, 3: 464, 1975.  
**magnicapsula** S. Carter — F.T.E.A.  
 var. **magnicapsula**  
 var. **lacertosa** S. Carter  
**makallensis** S. Carter, Kew Bull., 36: 31, 1981 — *Icon.*: l.c., pl. 4 h.t. face p. 31; The Euphorbia J., 2: 120, 1984.  
**malevola** Leach — *Icon.*: J. South Afr. Bot., 30: 4, 5, 6, 1964; The Euphorbia J., 2: 121, 1984; The Bull. Afr. Succ. Pl. Soc., 10: 103, 1975.  
 subsp. **malevola**  
**marsabitensis** S. Carter, Hook. Ic. Pl., 39 (3), tab. 3857, 1982 — F.T.E.A. — *Icon.*: The Euphorbia J., 3: 118, 1985.  
**matabelensis** Pax; Kew Bull., 40: 823, 1985 — F.T.E.A.  
 syn.: *E. inelegans* N. E. Br.; *E. jaegeriana* Pax; *E. currori* N. E. Br.  
**memoralis** R. A. Dyer — *Icon.*: Fl. Pl. Afr., 29, pl. 1129, 1952; The Euphorbia J., 1: 92, 1983; ibidem, 6: 126, 127, 129, 133, 135, 1989.  
**menelikii** Pax — F.T.A.; E.P.A. — *Icon.*: Karsten & Schenk., Veg. Bild., 7, tab. 27, 1909 (hab.).  
**meridionalis** S. Carter, Hook. Ic. Pl., 39, tab. 3853, 1982 — F.T.E.A.  
**migiurtinorum** Chiov. — E.P.A. — *Icon.*: The Euphorbia J., 4: 149, 1987.  
**mitriformis** Bally & S. Carter — *Icon.*: Cactus Succ. J. (U.S.), 48: 127, 128, 129, 1976; The Euphorbia J., 1: 94, 1983.  
**mlanjeana** Leach;<sup>1</sup> Cact. Amer., 47: 99, 1975; The Euphorbia J., 1: 23, 1983 — *Icon.*: J. South Afr. Bot., 39: 4, 5, 6, 7, 1973; The Euphorbia J., 1: 94, 1983.  
**monacantha** Pax — F.P.A.E.S. — *Icon.*: l.c., 2: 77, 1952; The Euphorbia J., 3: 75, 1985.  
**monadenioides** Gilbert, Kew Bull., 42: 233, 1987; F.T.E.A. — *Icon.*: Kew Bull., 42: 232.  
**monteiri** Hook. f. — F.T.A. — *Icon.*: Bot. Mag., 91: tab. 5534, 1865; Kirkia, 6/2; photo h.t. p. 146-147, 1968; The Euphorbia J., 1: 95, 1983.  
 syn.: *E. baumii* Pax  
 subsp. **monteiri**  
**mosaica** Bally & S. Carter — *Icon.*: Cactus Succ. J. (U.S.), 48: 124, 125, 126, 129, 1976; The Euphorbia J., 1: 95, 1983; Bradleya, 2: 14, 1984.  
**mossambicensis** (Klotzsch & Garcke) Boiss. (non Pax) — F.T.E.A.; Kew Bull., 39: 644, 1984.  
 syn.: *E. mozambicensis* var. *nyasica* N. E. Br.  
**mossamedensis** N. E. Br. — F.T.A.  
**multiclava** Bally & S. Carter; Candollea, 29: 390, 1974 — *Icon.*: Candollea, 19: 158, 159, 1964; The Euphorbia J., 2: 124, 1984; 5: 14, 1988.  
**mwiniungensis** Leach — *Icon.*: Bull. Jard. Bot. Natl. Belgique, 46: 257, 1976 (photo).  
 syn.: *E. decidua* sensu Bally & Leach, Candollea, 18: 347, 1962 p.p. quoad distr. Angol. et specim. Milne-Redh. 425; sensu Parr, Horwood & Mortimer, Nat. Cact. Succ. Journ., 19: 71, 1964, p.p. ut supra.  
**napoides** Pax<sup>2</sup> — F.T.A., Kew Bull., 40: 812, 1985.

## EUPHORBIA

- negromontana** N. E. Br. — F.T.A.; Garcia Orta, Bot., 2: 51, 1974 — *Icon.*: l.c., pl. XIV, XV h.t.; Bol. Soc. Brot., ser. 2 A, 44: 200 et tab. VI h.t., 1970.  
 syn.: *E. conformis* N. E. Br.; *E. fragilira-mulosa* Leach  
**nigrispina** N. E. Br. — F.T.A.; E.P.A. — *Icon.*: Fl. Pl. Afr., 38: pl. 1510, 1967; The Euphorbia J., 5: 141, 1988.  
**nodosa** N. E. Br. — F.T.A.  
**nogalensis** (Hässler) S. Carter, The Euphorbia J., 5: 37, 1988 — *Icon.*: l.c., 5: 35, 36, 37, 1988.  
 bas.: *E. somalensis* Pax var. *nogalensis* Hässler  
**noxia** Pax — F.T.A.; E.P.A. — *Icon.*: Engl., Bot. Jahrb., 19, tab. 2, 1894; The Euphorbia J., 3: 123, 1985.  
**nubica** N. E. Br. — F.T.E.A. — *Icon.*: Fl. Trop. East Afr., Euphorbiaceae, 2: 472, 1988; The Euphorbia J., 5: 143, 1988.  
**nubigena** Leach — *Icon.*: Dinteria, 12: 8, 15, 1976; The Euphorbia J., 2: 126, 1984; The Euphorbia J., 3: 122, 1985.  
 var. **nubigena**  
 var. **rutilans** Leach  
**nyassae** Pax — F.T.E.A. — *Icon.*: The Euphorbia J., 1: 98, 1983 — Proche d'*E. whellanii*.  
 var. **nyassae**  
 syn.: *E. tetraacantha* Pax, Bot. Jahrb., 30: 341, 1901, non Rendle  
 var. **mentiens** S. Carter, Kew Bull., 42: 379, 1987 — *Icon.*: l.c.: 374.  
**nyikae** Pax — F.T.E.A.; J. South Afr. Bot., 36: 49, 1970; The Euphorbia J., 1: 11, 1983; S. Carter, Kew Bull., 42: 677, 1987 — *Icon.*: The Euphorbia J., 1: 11, 1983; ibid., 3: 50, 1985.  
 var. **nyikae**  
 var. **neovolkensii** (Pax) S. Carter, Kew Bull., 42: 677, 1987.  
 bas.: *E. neovolkensii* Pax  
 syn.: *E. volkensis* Werth., non Pax  
**oatesii** Rolfe in Oates — F.T.A.  
**obtusifolia** Poiret — *Icon.*: Vindt, Monogr. Euphorb. Maroc, partie 1: 43, 1953; The Euphorbia J., 4: 44, 45, 1987.  
 subsp. **regis-jubae** (Webb) Maire  
**odontophora** S. Carter, Hook. Ic. Pl., 39 (3), tab. 3855, 1982; The Euphorbia J., 2: 126, 1984 — F.T.E.A. — *Icon.*: The Euphorbia J., 3: 75, 1985.  
**officinorum** L.; non DC. (cf. Croizat, De Euphorbiis Antiquorum..., 1934); The Euphorbia J., 2: 15-17, 1984.  
 subsp. **echinus** (Coss. & Hook. f.) Vindt — *Icon.*: Vindt, Mon. Euph. Maroc, partie 1: 38, 1953; partie 2: 446, 1960.  
 bas.: *E. echinus* Coss. & Hook. f.  
**ogadenensis** Bally & S. Carter, Kew Bull., 40: 819, 1985.  
**oligoclada** Leach — *Icon.*: Bull. Jard. Bot. Natl. Belgique, 46: 256, 1976 (photo).  
**omariana** Gilbert, Kew Bull., 45: 268, 1990 — *Icon.*: o.c.: 270.  
**opuntioides** Welw. ex Hiern — F.T.A.; Bol. Soc. Brot., ser. 2 A, 43: 172, 1969 — *Icon.*: l.c.: 176 et pl. V, VI h.t.; The Euphorbia J., 1: 99, 1983.

<sup>1</sup>Vide Carter, S. (1985). Chapman 312: A mystery solved; *Euphorbia J.*, 3: 84-85.

<sup>2</sup>Mis en synonymie d'*E. hadramautica* Bak. par erreur.

## EUPHORBIA

- paganorum** A. Chev. — F.W.T.A., éd. 2 — *Icon.*: Rev. Bot. Appl. Agr. Trop., 13: 559, 1933.  
syn.: *E. sudanica* sensu F.W.T.A., quoad spec. Berhaut 258, 4270, Trochain 1097.
- papilioscapsa** Leach — *Icon.*: Bull. Jard. Bot. Natl. Belgique, 45: fig. 1 h.t. face p. 208, 1975.
- paralias** L. — *Icon.*: Vindt, Monogr. Euphorb. Maroc, partie 1: 103, 1953.
- parifolia** N. E. Br. — F.T.A.  
syn.: *E. verticillata* N. E. Br. p.p. (Antunes 1047).
- parva** N. E. Br. — F.T.A.
- parviceps** Leach — *Icon.*: Garcia Orta, Bot., 2, pl. VII (1), VIII (1), h.t., 1974; The Euphorbia J., 3: 93, 124, 1985.
- perangustifolia** S. Carter, Kew Bull., 39: 649, 1984 — F.T.E.A.
- persistens** R. A. Dyer — *Icon.*: Fl. Pl. South Afr., 18: pl. 713, 1938; The Euphorbia J., 1: 102, 1983.
- persistentifolia** Leach — *Icon.*: J. South Afr. Bot., 31: 255, 256, 1965.
- petitiana** A. Rich. — F.T.A.; E.P.A.
- petraea** S. Carter, Hook. Ic. Pl., 39 (3), tab. 3871, 1982 — F.T.E.A. — *Icon.*: The Euphorbia J., 5: 142, 1988.
- petricola** Bally & S. Carter, Hook. Ic. Pl., 39 (3), tab. 3856, 1982; The Euphorbia J., 2: 127, 1984 — F.T.E.A.  
syn.: *E. uhligiana* sensu N. E. Br., Fl. Trop. Afr., 6 (1): 567, 1911 p.p. quoad specim. Scott-Elliott 6271, non Pax
- phillipsiae** N. E. Br. — F.T.A.; E.P.A. — *Icon.*: Fl. Pl. Afr., 35: pl. 1395, 1962; Cactus Succ. J. (U.S.), 48: 120, 121, 122, 123, 129, 1976; The Euphorbia J., 1: 103, 1983; Sukkulentenkunde, 7-8: 127, 1963.
- pilosissima** S. Carter, Kew Bull., 39: 643, 1984; F.T.E.A. — *Icon.*: Kew Bull., 39: 645.
- pirottiae** Terracc. — F.T.E.A.
- piscidermis** Gilbert — *Icon.*: Kew Bull., 28: 438, 1973 — Nat. Cat. Succ. J., 29: 98, 1974; The Euphorbia J., 1: 44, 104, 1983; 5: 15, 16, 17, 1988.
- platycephala** Pax — F.T.E.A.; The Euphorbia J., 2: 92, 1984 — *Icon.*: ibidem, 5: 143, 1988.  
syn.: *E. uhelensis* Pax
- platyrrhiza** Leach — *Icon.*: Bull. Jard. Bot. Natl. Belgique, 46: 256, 1976.
- poissoni** Pax — F.W.T.A., éd. 2; Willdenowia, 9: 78, 1979 — *Icon.*: l.c.: 75 (photo) et 79; The Euphorbia J., 1: 105, 1983.
- polyacantha** Boiss. — F.T.A.; E.P.A. — *Icon.*: vide Ind. Lond. et The Euphorbia J., 1: 105, 1983; Sukkulentenkunde, 7-8: 128, 1963.  
subsp. **polyacantha**  
subsp. **rosenii** Pax  
syn.: *E. polyacantha* var. *rosenii* (Pax) R. Br.
- polyantha** Pax — F.T.E.A.; Kew Bull., 40: 809, 1985 — *Icon.*: Fl. Trop. East Afr., Euphorbiaceae, 2: 450, 1988.
- polycnemoides** Hochst. ex Boiss. — F.T.E.A. — *Icon.*: Berhaut, Fl. illustr. Sénégal, 3: 468, 1975.
- proballyana** Leach; F.T.E.A. — *Icon.*: J. South Afr. Bot., 34: 291, 292, 1968; The Euphorbia J., 2: 129, 1984.
- propinqua** R. Br. — F.T.A.; E.P.A.
- pseudoburuana** Bally & S. Carter, Hook. Ic. Pl., 39 (3), tab. 3874, 1982; The Euphorbia J., 2: 129, 1984 — F.T.E.A.
- pseudofalcata** Chiov. ex Chiarugi — E.P.A.

## EUPHORBIA

- pseudograntii** Pax — F.T.E.A.
- pteroclada** Leach — *Icon.*: Bull. Jard. Bot. Natl. Belgique, 46: 257, 1976.
- quadrangularis** Pax — F.T.E.A.; J. South Afr. Bot., 46: 313, 1980 — *Icon.*: l.c.: 314, 315, 316, 317; The Euphorbia J., 1: 10, 1983; Fl. Trop. East Afr., Euphorbiaceae, 2: 509, 1988; The Euphorbia J., 4: 152, 1987.
- quadrialata** Pax — F.T.A., Kew Bull., 28: 322, 1973; F.T.E.A. — *Icon.*: l.c.: 323; The Euphorbia J., 4, fig. face p. 93, 1987; ibidem, 4: 93, 1987.
- quadrilatera** Leach — *Icon.*: J. South Afr. Bot., 46: 319, 320, 321, 322, 1980 — F.T.E.A.
- quadrispina** S. Carter, Hook. Icon. Pl., 39 (3), tab. 3869, 1982; The Euphorbia J., 2: 132, 1984 — F.T.E.A.
- quinquecostata** Volkens; S. Carter, Kew Bull., 42: 673, 1987 — F.T.E.A. — *Icon.*: The Euphorbia J., 2: 52, 1984; ibid., 4: 94, 95, 100, 1987; Fl. Trop. East Afr., Euphorbiaceae, 2: 496, 1988.  
syn.: *E. intercedens* Pax; J. South Afr. Bot., 36: 51, 1970.
- radiifera** Leach  
syn.: *E. verticillata* Pax
- ramulosa** Leach — *Icon.*: J. South Afr. Bot., 32: 178, 179, 181, 1966.
- reclinata** Bally & S. Carter, Kew Bull., 40: 120, 1985 — F.T.E.A.  
syn.: *E. hepatica* Bally & S. Carter, Hook. Ic. Pl., 39 (3), tab. 3867, 1982, nom. illegit., non Urb. & Ekm., 1929.
- reghinii** (Chiov.) Vollesen, Kew Bull., 40: 76, 1985.  
bas.: *Commiphora reghinii* Chiov.
- repetita** Hochst. ex A. Rich. — F.T.A. excl. syn. *E. brevicornu*; E.P.A.
- reptans** Bally & S. Carter, Cactus Succ. J. (U.S.), 49: 182, 1977.
- retusa** Forssk. — *Icon.*: Vindt, Monogr. Euphorb. Maroc, partie 1: 50, 1953.
- rivae** Pax — F.T.E.A. — *Icon.*: The Euphorbia J., 1: 108, 1983.  
syn.: *E. zambesiana* sensu Cuf., E.P.A.: 462, 1958 specim. Mooney 5436, non Benth.
- richardsiae** Leach — *Icon.*: Kirkia, 10, fig. 1, 1: 399, 1977.  
subsp. **richardsiae**  
subsp. **robusta** Leach
- robecchii** Pax — F.T.E.A.; E.P.A.; Cact. Succ. J. (Los Angeles), 38: 6-9, 1966 — *Icon.*: l.c.: 7, 8 (photos); The Euphorbia J., 1: 108, 1983; ibidem, 5: 74, 75, 1988; Fl. Trop. East Afr., Euphorbiaceae, 2: 496, 1988.  
syn.: *E. pimeleodendron* Pax; *E. ruspolii* Chiov.
- rowlandii** R. A. Dyer — *Icon.*: The Euphorbia J., 6: 25, 1989.
- rubella** Pax — F.T.A.; Candollea, 24: 22, 1969; 22: 261, 1967 (1); 29: 391, 1974 — *Icon.*: ibidem, 22: 261; The Euphorbia J., 2: 134, 1984; 5: 82, 1988.
- rubriflora** N. E. Br. — F.T.A.
- rubrispinosa** S. Carter, Hook. Ic. Pl., 39 (3), tab. 3866, 1982 — F.T.E.A. — *Icon.*: The Euphorbia J., 4: 153, 1987.
- ruficeps** S. Carter, Kew Bull., 35: 416, 1980; F.T.E.A. — *Icon.*: Kew Bull., 35: 417.
- rugosiflora** L. C. Leach, Kirkia, 13: 319, 1990 — *Icon.*: o.c.: 320, 322.
- samburuensis** Bally & S. Carter, Hook. Ic. Pl., 39 (3), tab. 3860, 1982; The Euphorbia J., 2: 135, 1984 — F.T.E.A.
- sancta** Pax — F.T.A.; E.P.A.

## EUPHORBIA

- sancta* Pax — F.T.A.; E.P.A.  
*sapini* De Wild. — F.T.A. — *Icon.*: vide Ind. Lond.  
*sarciana* Gilbert, Kew Bull., 45: 268, 1990 — *Icon.*: o.c.: 267.  
*sarmentosa* Welw. ex Pax — F.T.A.  
*saxorum* Bally & S. Carter — F.T.E.A. — *Icon.*: Kew Bull., 29: 511, 1974.  
*scarlatina* S. Carter, Kew Bull., 42: 392, 1987 — F.T.E.A.  
*scheffleri* Pax — F.T.E.A. — *Icon.*: Fl. Trop. East Afr., Euphorbiaceae, 2: 460, 1988; The Euphorbia J., 5: 26-27, 30, 81, 1988; *ibid.*, 3: 127, 1985.  
 syn.: *E. monocephala* Pax  
*schimperiana* Scheele — F.T.E.A.; Kew Bull., 40: 812, 1985 — *Icon.*: Pax & Hoffm., Nat. Pflanzenfam., ed. 2, 19c: 219, 1931.  
 var. *schimperiana* (incl. var. *triloba* Chiov.)  
 syn.: *E. longecornuta* Pax; *E. dilatata* Hochst. ex A. Rich.; *E. monticola* Hochst. ex A. Rich.; *E. ampla* Hook. f. et var. *tenuior* Hook. f.; *E. kili-mandscharica* Pax; *E. hochstetteriana* Pax, nom. illegit.; *E. preussii* Pax; *E. stuhlmannii* Pax; *E. lehmbachii* Pax  
 var. *pubescens* (N. E. Br.) S. Carter  
 bas.: *E. longecornuta* Pax var. *pubescens* N. E. Br.  
 syn.: *E. longipetiolata* Pax & Hoffm.; *E. schimperiana* var. *longipetiolata* (Pax & Hoffm.) S. Carter  
 var. *velutina* N. E. Br.  
 syn.: *E. velutina* Pax in Engl. Pflanzenwelt Ost-Afr., C: 242 (1895) nom. illegit. non Greene (1886), nec K. Schum. in K. Schum. & Hollr., Fl. Kais. Wilh. Land: 74 (1889); *E. buchananii* Pax; *E. schimperiana* Scheele var. *buchananii* (Pax) N. E. Br.  
*schinzii* Pax — F.T.A. — *Icon.*: The Euphorbia J., 5: 90, 91, 92, 1988; *ibidem*, 3: 128, 1985.  
*schizacantha* Pax — F.T.E.A.; Kew Bull., 42: 375, 1987 — *Icon.*: The Euphorbia J., 2: 134, 1984; *ibid.*, 4: 153, 1987; Chioyenda, Fl. Somala, 1, tab. 34, 1929.  
 syn.: *E. chamaecormos* Chiov.  
*schmitzii* Leach  
*scitula* Leach — *Icon.*: Dinteria, 12: 8, 19, 1976.  
*scordifolia* Jacq. — F.W.T.A., éd. 2 — *Icon.*: Berhaut, Fl. illustr. Sénégal, 3: 476, 1975.  
*seclusa* N. E. Br. — F.T.A.; E.P.A.  
*selousiana* S. Carter, Kew Bull., 42: 369, 1987 — F.T.E.A.  
*semperflorens* Leach — *Icon.*: Bol. Soc. Brot., ser. 2 A, 44: 189 et tab. I, II, h.t., 1970; The Euphorbia J., 2: 136, 1984.  
*sennii* Chiov. — E.P.A. — *Icon.*: Chioyenda, Fl. Som., 2: 403, 1932.  
*septentrionalis* Bally & S. Carter — *Icon.*: Kew Bull., 29: 515, 1974; The Euphorbia J., 3: 129, 1985 — F.T.E.A.  
 syn.: *E. sp.* (Lavrano 18582), The Euphorbia J., 2: 152, 1984.  
*sepulta* Bally & S. Carter — *Icon.*: Cactus Succ. J. (U.S.), 48: 125, 126, 1976.  
*sereti* De Wild. — F.T.A.; J. South Afr. Bot., 35: 13, 1969 — *Icon.*: l.c.: 14, 16.  
 var. *sereti*  
 var. *variantissima* Leach — *Icon.*: Garcia Orta, ser. Bot., 3, pl. II h.t., 1977.

## EUPHORBIA

- serratifolia* S. Carter, Kew Bull., 35: 413, 1980; F.T.E.A. — *Icon.*: Kew Bull., 35: 415.  
*similiramea* S. Carter, Kew Bull., 42: 371, 1987; F.T.E.A. — *Icon.*: Kew Bull., 42: 371; The Euphorbia J., 4: 154, 1987.  
 syn.: *E. graciliramea* sensu Jex-Blake, Some Wild Flowers Kenya: 38, 1948; Agnew, Fl. Upland Kenya: 223, 1974 p.p. quoad spec. Hanid & Kaniarah 897 et Rift Valley, Magadi, Nairobi, Kajiado pour la distribution; sensu Blundell, Wild Flow. Kenya: 52, 1982 p.p. avec la même distribution, non Pax  
*smithii* S. Carter, Kew Bull., 40: 821, 1985.  
*somalensis* Pax emend. Hässler — F.T.A.; E.P.A.; Hässler, Bot. Not., 1931: 320, 322; The Euphorbia J., 5: 34, 1988.  
*spissiflora* S. Carter, Kew Bull., 45: 331, 1990 — *Icon.*: o.c.: 329.  
*stapfii* Berger<sup>1</sup> — F.T.E.A.; (syn. in F.T.A.); The Euphorbia J., 1: 12, 1983; Carter & Gilbert, Kew Bull., 42: 389, 1987.  
*strangulata* N. E. Br. — F.T.A.; Bol. Soc. Brot., ser. 2 A, 43: 167, 1969 — *Icon.*: l.c.: 172 et pl. III, IV h.t.; Bull. Afr. Succ. Soc., 5: 121, 122, 1970; The Euphorbia J., 3: 131, 1985.  
 syn.: *E. fraterna* N. E. Br. p.p.  
 var. *strangulata*  
 var. *deminuens* Leach  
*subsalsa* Hiern — F.T.A. — *Icon.*: Dinteria, 12: 8, 28, 1976; The Euphorbia J., 2: 137, 1984; 5: 146, 1988.  
 subsp. *subsalsa*  
 subsp. *fluvialis* Leach  
*subscandens* Bally & S. Carter, Hook. Ic. Pl., 39 (3), tab. 3862, 1982 — *Icon.*: The Euphorbia J., 4: 155, 1987 — F.T.E.A.  
*subterminalis* N. E. Br. — F.T.A.  
*sudanica* A. Chev. — (ex *E. trapiifolia* A. Chev.); F.W.T.A., éd. 2 (excl. specim. Berhaut 258, 4270, Trochain 1097) — *Icon.*: Rev. Bot. Appl. Agr. Trop., 13: 553, 556, 557, 1933 (photo); Willdenowia, 9: 75 (photo) et p. 79; Berhaut, Fl. illustr. Sénégal, 3: 478, 1975; The Euphorbia J., 1: 116, 1983 (sub nom. *E. trapiifolia*).  
*systyla* Edgew. — F.T.A.; E.P.A. — *Icon.*: J. Linn. Soc. Bot. 5, Suppl. 1, tab. 5, 1860.  
*systyloides* Pax — F.T.E.A. — *Icon.*: l.c., Euphorbiaceae, 2: 444, 1988.  
 syn.: *E. holstii* Pax; *E. volkensii* Pax  
 var. *systyloides*  
 var. *porcaticapsa* S. Carter, Kew Bull., 45: 336, 1990 — *Icon.*: o.c.: 335.  
*taboraensis* Hässl. — Carter, Kew Bull., 29: 442, 1974 — F.T.E.A.  
*tanaensis* Bally; Candollea, 29: 390, 1974; The Euphorbia J., 5: 54-57, 1988; F.T.E.A. — *Icon.*: Candollea, 19: 161, 1964.  
*taruensis* S. Carter, Kew Bull., 42: 377, 1987; F.T.E.A. — *Icon.*: Kew Bull., 42: 372; The Euphorbia J., 2: 11, 1984; The Euphorbia J., 3: 7, 121, 132, 1985; *ibidem*, 6: 35, 1989.  
*teixeirae* Leach — *Icon.*: Garcia Orta, Bot., 2, tab. IV, V h.t., 1974; The Euphorbia J., 3: 93, 133, 1985.

<sup>1</sup>Souvent confondu avec *E. heterochroma*.

## EUPHORBIA

- teke** Schweinf. ex Pax — F.T.E.A.; Croizat, Bull. Jard. Bot. Etat, Bruxelles, 15: 119, 1938 (se confond avec *Elaeophorbia drupifera*). — *Icon.*: Rev. Bot. Appliq. Agric. Trop., 31: 377, 1951; The Euphorbia J., 3: 96, 1985.
- tenuirama** Schweinf. ex Berger — E.P.A.
- tenuispinosa** Gilli; S. Carter, Kew Bull., 32: 84, 1977 — F.T.E.A. — *Icon.*: Fl. Trop. East Afr., Euphorbiaceae, 2: 520, 1988; The Euphorbia J., 5: 146, 1988.  
syn.: *E. taitensis* Pax, non Boiss.; *E. ndurumensis* Bally, nom. invalid.
- var. **tenuispinosa**
- var. **robusta** S. Carter, Kew Bull., 42: 377, 1987 — *Icon.*: l.c.: 377.
- tescorum** S. Carter, Hook. Ic. Pl., 39 (3), tab. 3873, 1982; F.T.E.A. — *Icon.*: The Euphorbia J., 4: 156, 1987.
- tetracantha** Rendle — F.T.A.; E.P.A.
- tetracanthoides** Pax — F.T.E.A. — *Icon.*: Fl. Trop. East Afr., Euphorbiaceae, 2: 509, 1988; The Euphorbia J., 3: 49, 1985.
- tettensis** Klotzsch — F.T.A. — *Icon.*: Boiss., Ic. Euphorb., tab. 20, 1866.
- thi** Schweinf. — E.P.A.E.S. — *Icon.*: l.c., 2: 79, 1952; The Euphorbia J., 2: 139, 1984.  
var. **thi**
- var. **subinarticulata** (Schweinf.) N. E. Br.  
bas.: *E. polyacantha* var. *subinarticulata* Schweinf.
- tirucalli** L. — F.T.E.A.; Kirkia, 9: 69, 1973 — *Icon.*: Berhaut, Fl. illustr. Sénégal, 3: 484, 1975; Kirkia, 9, pl. après p. 86, 1973, Fl. Trop. East Afr., Euphorbiaceae, 2: 472, 1988.  
syn.: *E. scoparia* N. E. Br.; *E. rhipsaloides* Welw. ex N. E. Br., nom. illegit.; *E. media* N. E. Br.; *E. tirucalli* L. var. *rhipsaloides* (Welw. ex N. E. Br.) A. Chev.; *E. media* var. *bagshawei* N. E. Br.; *E. rhipsaloides* Lem.
- Spontanée en Afrique tropicale; introduite aux Indes.
- tisserantii** A. Chev. & Sillans — *Icon.*: Rev. Bot. Appl. Agr. Trop., 33: 561, 1953; 31: 375, 1951.
- torta** Pax & Hoffm. — F.T.E.A.
- tortistyla** N. E. Br. — F.T.A.
- tozzii** Chiov. — E.P.A.
- transvaalensis** Schlechter — F.T.A. — *Icon.*: The Euphorbia J., 5: 157, 1988.
- triaculeata** Forst. — F.P.A.E.S. — *Icon.*: Crowfoot, Flow. Pl. North Centr. Sudan, tab. 60, 1928; The Euphorbia J., 5: 111, 1988; 4: 106, 1987.  
var. **triaculeata**
- var. **triacantha** (Ehrenb. ex Boiss.) N. E. Br.
- trichadenia** Pax — F.T.A.; Ashingtonia, 1: 39, 1974 — *Icon.*: Fl. Pl. South Afr., 8, tab. 288, 1928; The Euphorbia J., 1: 116, 1983.  
var. **trichadenia**
- var. **gibbsiae** N. E. Br.
- trichiocyma** S. Carter, Kew Bull., 40: 809, 1985 — F.T.E.A. (proche d'*E. agowensis*).
- tuberifera** N. E. Br. — F.T.A.
- tumbaensis** De Wild. — F.T.A.
- turbiniiformis** Chiov. — E.P.A. — *Icon.*: Candollea, 21: 365, 366, 1966; Cact. Succ. J. (Cact. Succ. Soc. Amer.), 43: 236, 1971; Chiovenda, Fl. Som., 1, tab. 35, 1929; The Euphorbia J., 1: 43, 1983; Bradleya, 2: 13, 1984; Cactus Succ. J. (U.S.), 50: 28, 1978.
- turkanensis** S. Carter, Hook. Ic. Pl., 39 (3), tab. 3859, 1982 — F.T.E.A. — *Icon.*: The Euphorbia J., 5: 147, 1988.

## EUPHORBIA

- ugandensis** Pax — F.T.E.A.
- uhligiana** Pax — F.T.E.A. — *Icon.*: The Euphorbia J., 1: 118, 1983; 5: 73, 1988; Fl. Trop. East Afr., Euphorbiaceae, 2: 516, 1988.
- unicornis** R. A. Dyer — *Icon.*: Bothalia, 6: 248, 1951.
- uniglans** Gilbert, Kew Bull., 45: 273, 1990 — *Icon.*: o.c.: 274.  
syn.: *E. reghinii* sensu Vollesen, 1985, p.p. quoad Friis & al. 3037.
- unispina** N. E. Br. — F.W.T.A., éd. 2; Willdenowia, 9: 80, 1979 — *Icon.*: l.c.: 83 (photo) et p. 81; The Euphorbia J., 2: 141, 1984; 3: face page de titre, 1985.
- usambarica** Pax — F.T.E.A.  
subsp. **usambarica**  
syn.: *E. membranacea* Pax  
subsp. **elliptica** Pax
- vallis** Leach — *Icon.*: Garcia Orta, Bot., 2, pl. VI h.t., 1974; The Euphorbia J., 2: 140, 1984.
- venenifica**<sup>1</sup> Trem. ex Kotschy — F.T.E.A. — *Icon.*: Crowfoot, Fl. Pl. North Centr. Sudan, tab. 91, 1928 (proche d'*E. poissonii*, *sudanica*, *desmondii*).
- verdickii** De Wild. — F.T.A.
- viduiflora** Leach — *Icon.*: Garcia Orta, Bot., 2 (1), pl. XV (2) h.t., 1974; The Euphorbia J., 3: 135, 1985.
- viridiflora** Leach
- virosa** Willd. — Nat. Cact. Succ. J., 29: 28, 1974 — *Icon.*: Bol. Soc. Brot., ser. 2 A, 45, fig. 1, 2, 3, 4, 5, 6, 7, h.t., 1971; The Euphorbia J., 1: 120, 1983; ibidem, 5: 47, 58, 61, 62, 1988.  
subsp. **virosa**  
subsp. **arenicola** Leach
- vittata** S. Carter, Hook. Ic. Pl., 39 (3), tab. 3858, 1962 — F.T.E.A. — *Icon.*: The Euphorbia J., 5: 148, 1988; ibidem, 3: 75, 136, 1985.
- vulcanorum** S. Carter, Hook. Ic. Pl., 39 (3), tab. 3872, 1982 — F.T.E.A. — *Icon.*: The Euphorbia J., 5: 148, 1988.
- wakefieldii** N. E. Br. — F.T.A.; F.T.E.A. — *Icon.*: Candollea, 21: 370, 1966; The Euphorbia J., 1: 121, 1983.
- wellbyi** N. E. Br. — F.T.E.A.; Kew Bull., 40: 814, 1985.  
var. **wellbyi**  
var. **glabra** S. Carter
- whellanii** Leach — *Icon.*: J. South Afr. Bot., 33: 249, 250, 1967; The Euphorbia J., 3: 75, 137, 1985 — Proche d'*E. nyassae*
- whyteana** Bak. f. — F.T.A.
- wildii** Leach; Kirkia, 10: 293, 1975 — *Icon.*: Kirkia, 6: 144, 145 et pl. h.t., 1968; The Euphorbia J., 1: 122, 1983; Cactus Succ. J. (U.S.), 59: 92-96, 1987.  
syn.: *E. monteiri* auct.: White, Wild
- williamsonii** Leach — *Icon.*: J. South Afr. Bot., 35: 19, 20, 1969; The Euphorbia J., 2: 142, 1984.
- zambesiana** Benth. — F.T.E.A.; Kew Bull., 39: 647, 1984 — *Icon.*: Hook. Ic. Pl., 14, tab. 1305, 1880.  
var. **zambesiana**  
syn.: *E. poggei* Pax  
var. **villosula** (Pax) N. E. Br.  
syn.: *E. poggei* Pax var. *benguelensis* Pax, var. *villosa* Pax; *E. zambesiana* Benth. var. *benguelensis* (Pax) N. E. Br.; *E. angolensis* Pax; *E. serpicula* Hiern; *E. andongensis* Hiern
- zeylana** N. E. Br. — F.T.A.; E.P.A.

<sup>1</sup>Publié sous le binom *E. "venefica"*.



## SONT ADVENTICES, INTRODUITES, LES ESPÈCES SUIVANTES:

- Euphorbia chamaesyce** L. — *Rhodora*, 43: 268-271, 1941; *Webbia*, 15: 597, 1960 — **Icon.**: Berhaut, Fl. illustr. Sénégal, 3: 470, 1975.
- cotonifolia** L. — **Icon.**: Troupin, Fl. Rwanda, Spermat., 2: 225, 1983.
- cyathophora** Murr. — F.T.E.A.  
syn.: *Poinsettia cyathophora* (Murr.) Kl. & Gke; *Euphorbia heterophylla* β *cyathophora* (Murr.) Boiss., *E. heterophylla* var. *barbellata* (Engelm.) Holzinger; *E. heterophylla* var. *graminifolia* Engelm.
- glomerifera** (Millsp.) Wheeler — F.W.T.A., éd. 2 — **Icon.**: Berhaut, Fl. illustr. Sénégal, 3: 450, 1975.
- hedyotoides** N. E. Br. — F.T.A.; *Adansonia*, sér. 2, 2: 220, 1962.  
syn.: *E. decariana* Croizat
- heterophylla** L. — F.T.E.A. — **Icon.**: Berhaut, Fl. illustr. Sénégal, 3: 452, 1975.  
syn.: *E. geniculata* Ortega; *Poinsettia heterophylla* (L.) Kl. & Gke
- hirta** L. — F.T.E.A.; *Kew Bull.*, 39: 643, 1984; incl. var. *procumbens* (Boiss.) N. E. Br. in F.T.A.; *J. Ind. Bot. Soc.*, 39: 455, 1960 — **Icon.**: *Ic. Plant. Afr. (I.F.A.N.)*, 1, n° 6, 1953 — originaire d'Amérique centrale.  
syn.: *E. pilulifera* Boiss. var. *procumbens* Boiss.
- hyssopifolia** L. — F.W.T.A., éd. 2 — **Icon.**: Berhaut, Fl. illustr. Sénégal, 3: 458, 1975.  
syn.: *E. brasiliensis* Lam.
- indica** Lam. — F.T.E.A.; *Ind. J. Bot.*, 2: 202-208, 1979 (incl. var. *angustifolia* Boiss. et var. *pubescens* Pax).  
syn.: *E. decumbens* Forsk.; *E. decumbens* Willd.; *E. androsaemoides* Dennst.; *E. cassioides* Presl; "*E. hypericifolia* L." (Brown in This.-Dyer, *Fl. Trop. Afr.*, 6: 498, 1911, p.p.); *Anisophyllum indicum* Schweinf.; *Chamaesyce indica* (Lam.) Croizat; *E. hypericifolia* sensu F.T.A., E.P.A., non L.
- lactea** Haw. — **Icon.**: Berhaut, Fl. illustr. Sénégal, 3: 462, 1975.
- laro** Drake fide Chevalier, *Rev. Bot. Appl. Agr. Trop.*, 13: 547, 1933.
- milii** Des Moulins — F.W.T.A., éd. 2; Ursch & Léandri, *Mém. Inst. Sci. Madag.*, sér. B, V: 144, 1955 — **Icon.**: Berhaut, Fl. illustr. Sénégal, 3: 466, 1975.  
syn.: *E. splendens* Boj. ex Hook.  
var. **milii**  
var. **breonii** (L. Noisette) Ursch & Léandri
- peplus** L. — F.T.E.A. — **Icon.**: vide *Ind. Lond.* — originaire d'Europe et d'Asie.
- prostrata** Ait. — F.T.E.A. — introduit des Caraïbes.
- pulcherrima** Willd. ex Klotzsch — F.W.T.A., éd. 2; *J. Ind. Bot. Soc.*, 40: 366, 1961; *J. Heredity*, 51: 203, 1960 — **Icon.**: Berhaut, Fl. illustr. Sénégal, 3: 472, 1975; *Baileya*, 4: 178, 1956.  
syn.: *Poinsettia pulcherrima* (Willd. ex Klotzsch) Grah.
- serpens** H. B. & K. — F.T.E.A.  
syn.: *E. minutiflora* N. E. Br.
- thymifolia** L. — F.T.E.A.; *Proc. Nat. Inst. Sci. India*, B, 27: 347, 1961 — peut-être originaire d'Angola — **Icon.**: Berhaut, Fl. illustr. Sénégal, 3: 482, 1975.  
syn.: *E. afzelii* N. E. Br.

## SONT MAL CONNUS:

- Euphorbia atrox* nom. nud., *The Euphorbia J.*, 3: 146, 1985.
- dasyacantha* nom. nud., *The Euphorbia J.*, 3: 146, 1985.
- elastica* Poisson & Pax
- hermentiana* Lem.; *Leach, Garcia Orta, Bot.*, 2: 45, 1974.<sup>1</sup>
- kamerunica* Pax — F.T.A.; F.W.T.A., éd. 2 — serait synonyme d'**E. deightonii** Croizat (vide *Willdenowia*, 9: 78, 1979).  
syn.: *E. barteri* N. E. Br.; *E. garuana* N. E. Br.
- kelleri* Pax — F.T.A.; E.P.A.; *Kew Bull.*, 35: 431, 1980; *Kew Bull.*, 45: 272, 1990.  
var. *kelleri*  
var. *latifolia* Pax
- lemaireana* Boiss.; *J. South Afr. Bot.*, 36: 25, 1970; *The Euphorbia J.*, 1: 9-10, 1983 (pourrait être **E. nyikae** var. **neovolkensii**).  
"*margaratae*" S. Carter, *The Euphorbia J.*, 4: 147, 1987.
- menelikii* Pax — F.T.A.; E.P.A.
- "*napoides*", *The Euphorbia J.*, 6: 145, 1989.
- obconica* Bojer — F.T.A.
- "*ponderosa*", *The Euphorbia J.*, 6: 148, 1989.
- purpurascens* Schum. & Thonn. — F.W.T.A., éd. 2; *Hesper, The West Afr. Herb. Isert*: 56, 1976.  
syn.: ? *E. indica* Lam.
- sancta* Pax — F.T.A.; E.P.A.
- sereti* De Wild. — F.T.A.; *Leach, J. S. Afr. Bot.*, 35: 13, 1969.  
subsp. *sereti*  
subsp. *variantissima* Leach — **Icon.**: *J. S. Afr. Bot.*, 35: 14, 16, 1969.
- tenuispinosa*, *The Euphorbia J.*, 4: 101, 1987; *ibidem*, 5: 3, 1988.
- sp. aff. *imitata* N. E. Br. — *Leach, Bull. Jard. Bot. Natl. Belgique*, 46: 263, 1976.
- sp. aff. *nigrispina*, *Brit. Cact. Succ. J.*, 6: 93, 1988.
- sp. aff. *rubella* Pax — *Bally, Candollea*, 22: 262, 1967.
- sp. aff. *triaculeata*, *Brit. Cact. Succ. J.*, 6: 94, 1988.
- sp. A — F.W.T.A., éd. 2.
- sp. — F.W.T.A., éd. 2 — proche d'**E. ledermanniana** et d'**E. kouandenensis**
- sp. — *Leach, Bull. Jard. Bot. Natl. Belgique*, 46: 263, 1976.
- sp. aff. *platycephala* Pax; *The Euphorbia J.*, 6: 25, 1989.
- sp. aff. *tescorum*, *The Euphorbia J.*, 6: 147, 1989.
- sp. nov. aff. *longetuberculosa* (Lavrano 23439), *The Euphorbia J.*, 4: 157, 1987.
- sp. nov. Bailes 200, *The Euphorbia J.*, 4: 158, 1987.
- sp. nov. Cape Guardafui, Somalia, *The Euphorbia J.*, 4: 159, 1987.
- sp. nov. Gilbert (Kew 228-83-2608).
- sp. nov. (Lavrano 23345), *The Euphorbia J.*, 4: 161, 1987.
- sp. nov. (Lavrano 23370), *The Euphorbia J.*, 4: 161, 1987.
- sp. nov. (Lavrano 23431), *The Euphorbia J.*, 4: 162, 1987.
- sp. nov. (Lavrano 23344), *The Euphorbia J.*, 4: 162, 1987.
- sp. nov. (Leach 14143), *The Euphorbia J.*, 4: 163, 1987.
- sp. nov. (Lavrano 24739), *The Euphorbia J.*, 5: 153, 1988.
- sp. nov. (Lavrano 24568), *The Euphorbia J.*, 5: 154, 1988.
- sp. nov. (Lavrano 23431), *The Euphorbia J.*, 5: 155, 1988.
- sp. nov. (Lavrano 20440), *The Euphorbia J.*, 3: 144, 1985.

<sup>1</sup>En général on vend sous ce binom *E. trigona* Mill.

SONT DES NOM. NUD.:

*Euphorbia gomesii* Croizat ex Gomes  
*guineensis* Brot.

ORIGINE INCONNUE:

*Euphorbia franckiana* Berger — F.T.A.  
*mamillosa* Lem. — F.T.A.  
*neglecta* N. E. Br. — F.T.A.  
*riphsaloides* Lam. — F.T.A.  
*similis* Berger — F.T.A.  
*tenebrosa* N. E. Br. — F.T.A.

SYNONYMES:

*Euphorbia acalyphoides* Boiss. var. *arabica* Boiss. = **A. acalyphoides**

*adenensis* Delf. = *E. balsamifera* subsp. *adenensis*  
*aegyptiaca* Boiss. = *E. forskalii*  
*aethiopum* Croizat = *E. abyssinica*  
*ampla* Hook. f. = *E. schimperiana*  
*andongensis* Hiern = *E. zambesiana*  
*angolensis* Pax = *E. zambesiana*  
*antunesii* Pax = *Tavaresia barklyi* N. E. Br. (*Asclepiadaceae*)  
*balsamea* Welw. ex Hiern = *E. gariepina* subsp. *balsamea*  
*balsamifera* Ait. var. *rogeri* (N. E. Br.) Maire = *E. balsamifera*  
*balsamifera* Ait. subsp. *sepium* (N. E. Br.) Maire = *E. balsamifera*  
*baumii* Pax = *E. monteiri*  
*bilocularis* N. E. Br. = *E. candelabrum* Trémaux ex Kotschy  
*buchananii* Pax = *E. schimperiana* var. *velutina*  
*calycina* N. E. Br. = *E. candelabrum* Trémaux ex Kotschy  
*chamaecormos* Chiov. = *E. schizacantha*  
*confertiflora* Volkens = *E. candelabrum* Trémaux ex Kotschy  
*conformis* N. E. Br. = *E. negromontana*  
*conspicua* N. E. Br. = *E. candelabrum* Welw., non Trém. ex Kotschy  
*cuneata* Vahl fa. A, S. Carter, Kew Bull., 35: 430 = *E. handeniensis*  
*cuneata* var. *carpasus* Boiss. = *E. cuneata* var. *cuneata*  
*currori* N. E. Br. = *E. matabelensis*  
*decidua* Bally & Leach p.p. = *E. decidua* Bally & Leach  
*decidua* sensu Bally & Leach p.p., sensu Parr., Horwood & Mortimer = *E. mwiniungensis* Leach  
*dejecta* N. E. Br. = *E. cyparissioides*  
*depauperata* A. Rich. subsp. *aprica* Pax = *E. depauperata* var. *depauperata*  
*depauperata* A. Rich. var. *pubiflora* N. E. Br. = *E. depauperata* var. *depauperata*  
*dilatata* Hochst. ex A. Rich. = *E. schimperiana*  
*djurensis* Pax = *E. bongensis*  
*drupifera* var. *elastica* (Pois.) A. Chev. = *Elaeophorbium drupifera*  
*echinus* Coss. & Host. f. = *Euphorbia officinarum*  
*ericifolia* Pax = *E. cyparissioides*  
*ericoides* sensu Wild in *Kirkia*, 1: 58, 1960, non Pax = *E. crebrifolia*  
*erythraeae* (Berger) N. E. Br. = *E. abyssinica*  
*euryops* Bull. = *E. brevicornu*  
*fodhliana* Defl. = *E. acalyphoides*  
*fragiliramulosa* Leach = *E. negromontana*

EUPHORBIA

*fraterna* N. E. Br. p.p. = *E. dekindtii* et *E. strangulata*  
*grandilobata* Chiov. = *E. breviarticulata*  
*grantii* Oliv. p.p. = *E. friesiorum*  
*grantii* Oliv. var. *friesiorum* Hässler = *E. friesiorum*  
*gynophora* Pax = *E. espinosa*  
*hepatica* Bally & S. Carter non Urb. & Ekm. = *E. reclinata*  
*hermentiana* sensu Pax, Engl. = *E. candelabrum* Welw. non Trémaux ex Kotschy  
*hermentiana* Lemaire = ? (cf. Rev. Bot. Appliq. Agric. Trop., 31: 369, 1951).  
*hochstetteriana* Pax = *E. schimperiana*  
*holstii* Pax = *E. systyloides*  
*holstii* Pax var. *hebecarpa* Pax = *E. crotonoides*  
*huillensis* Pax = *E. cyparissioides*  
*hypericifolia* sensu F.T.A., E.P.A. non L. = *E. indica*  
*imbricata* Bruce = *E. daviesii* Bruce  
*impervia* Berger = *E. heterochroma*  
*implexa* Stapf = *E. gossypina*  
*inelegans* N. E. Br. = *E. matabelensis*  
*inaequalis* N. E. Br. = *E. inaequilatera*  
*intercedens* Pax = *E. quinquecostata*  
*jaegeriana* Pax = *E. matabelensis*  
*johnsonii* N. E. Br. = *E. knuthii* subsp. *johnsonii*  
*kibwezensis* N. E. Br. = *E. bussei* var. *kibwezensis*  
*kilimandscharica* Pax = *E. schimperiana*  
*lehmbachii* Pax = *E. schimperiana*  
*lepidocarpa* Pax = *E. depauperata*  
*leshumensis* N.E. Br. = *E. eylesii*  
*longecornuta* Pax = *E. schimperiana* var. *schimperiana*  
*longecornuta* Pax var. *pubescens* N. E. Br. = *E. schimperiana* var. *pubescens*  
*longipetiolata* Pax & Hoffm. = *E. schimperiana* var. *pubescens*  
*lyciopsis* Pax = *E. cuneata* Vahl subsp. *spinescens* var. *spinescens*  
*mbaluensis* Pax = *E. bussei*  
*media* N. E. Br. = *E. tirucalli*  
*media* var. *bagshawei* N. E. Br. = *E. tirucalli*  
*membranacea* Pax = *E. usambarica*  
*merkeri* N. E. Br. = *E. gossypina*  
*mitis* Pax = *E. heterochroma*  
*monocephala* Pax = *E. scheffleri*  
*monteiri* auct. = *E. wildii*  
*monticola* Hochst. ex A. Rich. = *E. schimperiana*  
*mossambicensis* Pax var. *fischeri* (Pax) N. E. Br. = *E. fischeri*  
*mossambicensis* var. *nyassica* N. E. Br. = *E. mossambicensis*  
*mulemae* Rendle = *E. grantii* Oliv.  
*multiradiata* Pax & Hoffm. = *E. depauperata*  
*murielii* N. E. Br. = *E. candelabrum* Trémaux ex Kotschy  
*ndurumensis* Bally = *E. tenuispinosa*  
*neglecta* N. E. Br. = *E. abyssinica*  
*neopolycnemoides* sensu Meyer non Pax = *E. eylesii*  
*neovolkensis* Pax = *E. nyikae* var. *neovolkensis*  
*obovalifolia* A. Rich. = *E. abyssinica*  
*obovalifolia* sensu N. E. Br. = *E. ampliphylla* F.T.A.  
*oblongicaulis* Bak. = *E. hadramautica*  
*pearsonii* N. E. Br. = *E. agowensis*  
*pimeleodendron* Pax = *E. robecchii*  
*platyacantha* Pax = *E. dumeticola*  
*poggei* Pax = *E. zambesiana*

## EUPHORBIA

*poppei* Pax var. *benguelensis* Pax = **E. zambesiana**  
*polyacantha* var. *subinarticulata* Schweinf. = **E. thi** var. *subinarticulata*  
*preussii* Pax = **E. schimperiana**  
*pseudoengleri* Pax = **E. engleri**  
*pseudoholstii* Pax = **E. agowensis**  
*reghunii* sensu Vollesen, 1985, p.p. = **E. betulicortex** (Gilbert & al. 7725); = **E. uniglans** (Friis & al. 3037)  
*reinhardtii* Volk. = **E. candelabrum** Trémaux ex Kotschy  
*renouardii* Pax = **Elaeophorbium drupifera**  
*rhipsaloides* Lem. = **E. tirucalli**  
*rhipsaloides* Welw. ex N. E. Br. = **E. tirucalli**  
*rogeri* N. E. Br. = **E. balsamifera**  
*rubella* Pax var. *brunellii* (Chiov.) Bally = **E. brunellii**  
*ruspolii* Chiov. = **E. robecchii**  
*sacchii* Chiov. = **E. grosseri**  
*sanguinea* Steud. & Hochst. ex Boiss. var. *intermedia* Boiss. = **E. inaequilatera**  
*saxorum* sensu Bally & S. Carter, Kew Bull., 29: 510, 1974 p.p. (specim. Gillett 12633 non 13633) = **E. gemmea**  
*schimperiana* Scheele var. *buchananii* (Pax) N. E. Br. = **E. schimperiana** var. *velutina*  
*schimperiana* Scheele var. *longepetiolata* (Pax & Hoffm.) S. Carter = **E. schimperiana** var. *pubescens*  
*schinzii* sensu Pax 1901, non Pax 1898 = **E. angustifolia**  
*schubei* = **Monadenium**  
*scoparia* N. E. Br. = **E. tirucalli**  
*sepium* R. Br. = **E. balsamifera**  
*serpicula* Hiern = **E. zambesiana**  
*shirensis* Bak. f. = **E. depauperata**  
*somalensis* Pax var. *nogalensis* Hässler = **E. nogalensis**  
sp. sensu Wild, Kirkia, 1: 58, 1960, spec. Watmough 50 = **E. citrina**  
*spinescens* Pax = **E. cuneata** Vahl subsp. *spinescens*  
*stuhlmannii* Pax = **E. schimperiana**  
*stuhlmannii* Schweinf. ex Volkens<sup>1</sup> = **E. heterochroma**  
“*stuhlmannii* Schweinf.” sensu Goetze in Goetze & Engl. = **E. dumeticola**  
*sudanica* sensu Fl. West Trop. Afr., éd. 2, p.p. = **E. paganorum**  
*systyloides* Pax  
var. *hebecarpa* (Pax) N. E. Br. = **E. crotonoides**  
var. *lata* N. E. Br. = **E. lophiosperma**  
var. *pedunculata* N. E. Br. = **E. lophiosperma**  
*taitensis* Pax, non Boiss. = **E. tenuispinosa**  
*telleri* A. Chev. = **E. sudanica**  
*tenuispinosa* Gilli p.p. = **E. exilispina**  
*tetracantha* Pax non Rendl. = **E. nyassae**  
*togoensis* Pax = **E. lateriflora**  
*trachycarpa* Pax = **E. depauperata** var. *trachycarpa*  
*trapiifolia* A. Chev. = **E. sudanica**  
*triacantha* Ehrenb. ex Boiss. = **E. triaculeata**  
*trigona* Mill. = ? **E. hermentiana**  
*uhelensis* Pax = **E. platycephala**  
*uhligiana* sensu N. E. Br. (Scott-Elliot 627), non Pax = **E. petricola**  
*ussanguensis* N. E. Br. = **E. cooperi** var. *ussanguensis*  
*velutina* Pax = **E. schimperiana** var. *velutina*  
*verticillata* N. E. Br. p.p. = **E. parifolia**  
*verticillata* Pax = **E. radiifera**  
*volkensis* Pax = **E. systyloides**  
*volkensis* Werth (non Pax) = **E. nyikae** var. *neovolkensis*

## EUPHORBIA

*wightiana* Hook. f., non Boiss. = **E. agowensis**  
*winkleri* Pax = **E. ampliphylla**  
*zambesiana* sensu Cuf., E.P.A. = **E. rivae**  
n. sp. 1 Hässler, Bot. Not., 1931: 336 = **Dorstenia foetida** (Moraceae)  
n. sp. 2 Hässler, Bot. Not., 1931: 337 = **E. rubella**  
sp. nov. aff. *cuneata* Vahl; Kew Bull., 35: 430, 1980 = **E. intricata**

Supprimé in Index Kewensis in Kew lib.: *E. penduliflora* Kraenzl

## EXCOECARIA / 5

LÉONARD, J. (1959). Notulae systematicae XXVI. Notes sur les espèces africaines continentales des genres *Sapium* P. Br. et *Excoecaria* L. *Bull. Jard. Bot. Nat. Belgique* 29: 133-146.

**Excoecaria bussei** (Pax) Pax — **Icon.**: Pax & Hoffm., Nat. Pflanzenfam., éd. 2, 19 C: 197, 1931.

**grahamii** Stapf

syn.: *Sapium grahamii* (Stapf) Prain

**guineensis** (Benth.) Müll. Arg.

syn.: *S. guineense* Benth.

**madagascariensis** (Baill.) Müll. Arg. — F.T.E.A. — **Icon.**: l.c., Euphorb., 1: 384, 1987.

syn.: *S. madagascariense* (Baill.) Prain, non (Müll. Arg.) Pax

**simii** (O. Ktze) Pax

bas.: *S. simii* O. Ktze

## FLUEGGEA / 1

WEBSTER, G. L. (1984). A revision of *Flueggea* (Euphorbiaceae). *Allertonia* 3: 271-312.

**Flueggea virosa** (Roxb. ex Willd.) Voigt — **Icon.**: Hutch. & Dalz., Fl. West Trop. Afr., éd. 2, 1 (2): 388, 1958.

subsp. **virosa**

syn.: *Securinega virosa* (Roxb. ex Willd.) Baillon quoad synonym. tantum, excl. descr.; Airy Shaw, Kew Bull., Add. Ser., 4: 196 (1975) avec syn. compl.

**Flueggea fagifolia** Pax = **Margaritaria discoidea** (Baillon) Webster var. **nitida**

Certains échantillons d’Ethiopie et de Somalie sont peut-être à rapporter à **F. leucopyrus** Willd. d’Asie tropicale (vide Fl. Trop. East Afr., Euphorb., 1: 70, 1987).

## GIVOTIA / 1

CUTLER, D. F. (1968). Anatomical notes on *Givotia gosai* A. R. Sm. *Kew Bull.* 22: 500.

SMITH, A. R. (1968). An account of the genus *Givotia* Griff. (Euphorbiaceae). *Kew Bull.* 22: 493-505.

SREEMADHAVAN, C. (1975). Reinstatement of an alleged nomen confusum and typification of *Givotia*. *Taxon* 24: 695-696.

**Givotia gosai** Radcl.-Smith — **Icon.**: Kew Bull., 22: 500, 1968; Fl. Trop. East Afr., Euphorb., 1: 330, 1987.

<sup>1</sup>Voir aussi Leach, *J. South Afr. Bot.*, 34: 290, 1968.

## GROSSERA / 6

LÉONARD, J. (1955). Vide *Cavacoa*.

**Grossera glomeratospicata** Léonard

**macrantha** Pax — Léonard, Bull. Jard. Bot. Etat, Bruxelles, 29: 196, 1959.

**major** Pax — *Icon.*: Pflanzenreich, IV. 147. VI: 107, 1912.

**multinervis** Léonard, Bull. Jard. Bot. Etat, Bruxelles, 28: 118, 1958.

**paniculata** Pax — *Adansonia*, sér. 2, 3: 70, 1963.

**vignei** Hoyle — *Icon.*: Aubréville, Fl. For. Côte Iv., éd. 2, 2: 103, 1959.

*Grossera baldwinii* Keay & Cavaco = *Cavacoa*

*aurea* Cavaco = *Cavacoa*

Le *G. elongata* Hutch. est de *S. Tomé* — *Icon.*: Exell, Cat. Vasc. Pl. S. Tomé.

## HAMILCOA / 1

*Hamilcoa zenkeri* (Pax) Prain — F.W.T.A., éd. 2 — *Icon.*: Hook. Ic. Plant., 31: t. 3009, 1915.

## [HEVEA]

SCHULTES, R. (1956). The Amazon Indian and evolution in *Hevea* and related genera. *J. Arnold Arbor.* 37: 123-152.

SCHULTES, R. (1970). The history of taxonomic studies in *Hevea*. *Bot. Rev.* 36: 197-276 et *Regnum Veg.* 71: 229-293.

*Hevea brasiliensis* (A. Juss.) Müll. Arg. — *Icon.*: Fl. Trop. East Afr., Euphorb., 1: 184, 1987.

## HEYWOODIA / 1

HUTCHINSON, J. (1922). The genus *Heywoodia*. *Bull. Miscel. Informat. Kew* 3: 114-116.

MILNE-REDHEAD, E. (1957). *Heywoodia lucens* Sim, a tree new to Tropical Africa. *Bull. Jard. Bot. Etat, Bruxelles* 27: 327-333.

*Heywoodia lucens* Sim — *Icon.*: Milne-Redhead: 331, 1957; Fl. Trop. East Afr., Euphorb., 1: 87, 1987 — Cape Ebony.

## [HIPPOMANE]

EST CULTIVÉ:

*Hippomane mancinella* L. — *Icon.*: vide Index Lond.

## [HOMALANTHUS]

EST INTRODUIT:

*Homalanthus populifolius* Grah. — F.T.E.A.

## [HURA]

PONSINET, G. & G. OURISSON (1965). Etudes chimio-taxonomiques dans la famille des Euphorbiacées II. Triptène de *Hura crepitans*. *Phytochemistry* 4: 813-815.

EST INTRODUIT:

*Hura crepitans* L. — Sand Box Tree; Sablier — *Icon.*: Berhaut, Fl. illustr. Sénégal, 3: 488, 1975 — originaire d'Amérique tropicale.

## JATROPHA / 48

DEHGAN, B. & G. L. WEBSTER (1979). Morphology and infrageneric relationships of the genus *Jatropha* (Euphorbiaceae). *Univ. California Publ. Bot.* 74, 73 p.

HEMMING, C. F. & A. RADCLIFFE-SMITH (1987). A revision of the Somali species of *Jatropha* (Euphorbiaceae). *Kew Bull.* 42: 103-122.

RADCLIFFE-SMITH, A. (1973). Notes on African Euphorbiaceae: II. *Jatropha*. *Kew Bull.* 28: 283-286.

RADWIN, G. (1976). *Jatropha*. *Cact. Succ. J. (U.S.)* 48: 253, 255.

ROWLEY, G. (1976). *Jatropha*. *Ashingtonia* 2: 124, 125, 127.

RUPERT, E. & coll. (1970). Experimental studies of relationships in the genus *Jatropha* I. *Jatropha curcas* × *integerrima*. *Bull. Torrey Bot. Club* 97: 321-325.

SINGH, R. (1970). Structure and development of seeds in Euphorbiaceae: *Jatropha* species. *Beitr. Biol. Pfl.* 47: 79-90.

*Jatropha aceroides* (Pax & Hoffm.) Hutch. — F.P.A.E.S. — *Icon.*: l.c., 2: 82, 1952.

**aethiopica** Müll. Arg. — F.P.A.E.S.

syn.: *J. sabdariffa* Schweinf.

**arguta** Chiov. — F.T.E.A.; *Kew Bull.*, 42: 120, 1987.

**aspleniifolia** Pax — F.T.A.; *Kew Bull.*, 42: 121, 1987.

**atacorensis** A. Chev. — F.W.T.A., éd. 2.

**baumii** Pax — F.T.A.

**brockmanii** Hutch. — F.T.A.; *Kew Bull.*, 42: 109, 1987.

**campestris** S. Moore — F.T.A.

**cervicornis** Suesseng.

**chevalieri** Beille — F.W.T.A., éd. 2.

**confusa** Hutch. — F.T.A.

**crinita** Müll. Arg. — F.T.E.A.

**dichtar** Macbr. — F.T.E.A.; *Kew Bull.*, 42: 116, 1987; *ibidem*, 44: 451, 1989.

var. **dichtar**

var. **gracilior** Radc.-Sm., l.c.: 116.

syn.: *J. ferox* Pax, non Müll. Arg.

**ellenbeckii** Pax — F.T.E.A.; *Kew Bull.*, 42: 114, 1987 — *Icon.*: Pax in Engl. & Drude, *Veg. der Erde*, 9, 3 (2): 5, 116, 1921.

syn.: *J. fissispina* Pax

**gallabatensis** Schweinf. — F.P.A.E.S.

**glaucua** Vahl — F.P.A.E.S.; *Kew Bull.*, 42: 108, 1987.

syn.: *J. lobata* Müll. Arg.

var. **glaucua**

syn.: *J. lobata* Müll. Arg. excl. var. *pubescens* Chiov.; *Croton lobatus* auct.: Forsk., non L.

**hildebrandtii** Pax — F.T.E.A. — *Icon.*: l.c., Euphorb., 1: 362, 1987.

var. **hildebrandtii** (vide *Kew Bull.*, 28: 283, 1973).

var. **torrentis-lugardi** Radc.-Sm.

**kamerunica** Pax & Hoffm. — F.W.T.A., éd. 2.

var. **kamerunica**

var. **trochainii** Léandri

var. **veleensis** Léonard — F.C.B.R.-B.

**macrophylla** Pax & Hoffm. — F.T.A.

**marginata** Chiov. ex Chiov.<sup>1</sup> — E.P.A.; *Kew Bull.*, 42: 113, 1987 — *Icon.*: Chiovenda, Fl. Somala, 2: 392, 1932.

**melanosperma** Pax — F.P.A.E.S.

**microdonta** Radc.-Sm. — F.T.E.A.

**mollis** Pax — F.T.E.A.; *Kew Bull.*, 28: 284, 521, 1973; *ibidem*, 42: 107, 1987.

**neriifolia** Müll. Arg. — F.W.T.A., éd. 2.

**nogalensis** Chiov. — E.P.A.; *Kew Bull.*, 42: 119, 1987.

**obbiadensis** Chiov. — E.P.A.; *Kew Bull.*, 42: 113, 1987 — *Icon.*: Chiovenda, Fl. Somala, 1, tab. 36, 1929.

**oblanceolata** Radc.-Sm. — F.T.E.A.

**palmatifida** Bak. — F.T.A.; *Kew Bull.*, 42: 109, 1987.

<sup>1</sup>Peut-être identique à *J. crinita* Müll. Arg.

## JATROPHA

- paradoxa** (Chiov.) Chiov. — E.P.A.; Kew Bull., 42: 114, 1987; *ibidem*, 44: 451, 1989.  
bas.: *Collenucia paradoxa* Chiov.
- parvifolia** Chiov. — F.T.E.A.; Kew Bull., 42: 120, 1987 — **Icon.**: Fl. Trop. East Afr., Euphorb., 1: 347, 1987.
- pelargoniifolia** Courb.; Kew Bull., 37: 683, 1983; 39: 788, 1984; 41: 964, 1986 incl. var. *glandulosa* (Vahl) Radc.-Sm.; 42: 110, 1987 — **Icon.**: Andrews, Fl. Pl. Anglo-Egypt. Sudan, 2: 84, 1952.  
var. **pelargoniifolia**  
syn.: *J. glandulosa* Vahl, nom. illegit.; *J. villosa* (Forsk.) Müll. Arg., non Wight, nec Baill.; *J. pelargoniifolia* Courb. var. *glandulosa* (Courb.) Radc.-Sm.
- var. **glabra** (Müll. Arg.) Radc.-Sm.  
bas.: *J. villosa* (Forsk.) Müll. Arg. var. *glabra* Müll. Arg.; *J. glandulosa* Vahl var. *glabra* (Müll. Arg.) Radc.-Sm.
- var. **sublobata** (O. Schwartz) Radc.-Sm.  
bas.: *J. villosa* (Forsk.) Müll. Arg. var. *sublobata* O. Schwartz
- phillipseae** Rendle — E.P.A.; Kew Bull., 42: 108, 1987.
- prunifolia** Pax — F.T.E.A. — **Icon.**: l.c., Euphorb., 1: 352, 1987.
- rivae** Pax — F.T.E.A.; Kew Bull., 42: 119, 1987 — **Icon.**: Engl. & Drude, Veg. der Erde, 9, 3 (2): 115, 1921.
- robecchii** Pax — F.T.A.; Kew Bull., 42: 120, 1987.
- rosea** Radc.-Sm., Kew Bull., 42: 118, 1987 — **Icon.**: l.c.: 117.
- schweinfurthii** Pax — F.T.E.A.; Kew Bull., 28: 285, 1973.  
subsp. **schweinfurthii**  
subsp. **atrichocarpa** Radc.-Sm.
- somalensis** Pax — F.T.A.; Kew Bull., 42: 111, 1987.
- spicata** Pax — F.T.E.A.; Kew Bull., 28: 283, 285, 1973.  
syn.: *J. pseudoglandulifera* Pax; *J. kilimandscharica* Pax & Hoffm.; *J. mes-sinica* E. A. Bruce
- spinosa** (Forsk.) Vahl — F.T.A.; Kew Bull., 42: 118, 1987 — **Icon.**: J. Linn. Soc., Bot., 5, Suppl. 1, tab. 6, 1860.  
var. **spinosa**  
var. **somalensis** Pax
- stuhlmannii** Pax — F.T.E.A.; Kew Bull., 28: 284, 286, 1973; 39: 788, 1984; 42: 107, 1987 — **Icon.**: Engl., Pflanzenz., 4 (147, 1), tab. 12, 1910.  
subsp. **stuhlmannii**  
subsp. **somalensis** Radc.-Sm.  
syn.: *J. lobata* (Forsk.) Müll. Arg. var. *pubescens* Chiov.; *J. velutina* auct. Chiov. & Cuf., Enum. Pl. Aeth.: 436, 1956, non Pax & Hoffm.; *J. batawe* Pax
- tetracantha** Chiov.; Kew Bull., 42: 115, 1987 — **Icon.**: Chioevenda, Flora Somala, 2: 393, 1932.
- trifida** Chiov. — E.P.A.; Kew Bull., 42: 109, 1987.
- tropaeolifolia** Pax — F.T.A.; Kew Bull., 42: 115, 1987.
- tuberosa** Pax<sup>1</sup> — F.T.E.A.; Kew Bull., 28: 286, 1973 — **Icon.**: Pax in Engl. & Drude, Veg. der Erde, 9, 3 (2): 120, 1921.
- variabilis** Radc.-Sm., Kew Bull., 39: 789, 1984; 42: 111, 1987 — **Icon.**: l.c.: 112.
- variifolia** Pax
- velutina** Pax & Hoffm. — F.T.E.A.  
syn.: *J. acerifolia* Pax, non Salisb.

## EST MAL CONNU:

*Jatropha* sp. — F.C.B.R.-B.

*Jatropha batawe* Pax = **J. stuhlmannii**

*ferox* Pax, non Müll. Arg. = **J. dichter**

*fissispina* Pax = **J. ellenbeckii**

*kilimandscharica* Pax & Hoffm. = **J. spicata**

*lobata* Müll. Arg. var. *senegalensis* Müll. Arg. = ?

*pseudoglandulifera* Pax = **J. spicata**

sp. aff. *J. feroci* Cuf., Enum. Pl. Aeth.: 436, 1956 = **Sesamothamnus rivae** Engl. (**Pedaliaceae**).

sp. nov. Lavranos 23366, The Euphorbia J., 4: 163, 1987.

## SONT INTRODUIITS:

**Jatropha curcas** L. — F.W.T.A., éd. 2 — **Icon.**: Ic. Pl. Afr. (I.F.A.N.), 5, pl. 110, 1960.

var. **glabrata** Schum. & Thonn. — Originaire d'Amérique tropicale.

**gossypiifolia** L. — F.W.T.A., éd. 2 — **Icon.**: l.c., 1 (2), pl. 111.

var. **gossypiifolia**

var. **elegans** (Pohl) Müll. Arg.

var. **staphysagriaefolia** Müll. Arg. — F.T.A. — Originaire d'Amérique tropicale.

**integerrima** Jacq. — F.T.E.A.

**multifida** L. — F.W.T.A., éd. 2 — **Icon.**: Adam, Mém. Mus. Natl. Hist. Nat., n.s., Sér. B, Bot., 20: 486, 1971.

**podagrica** Hook. — F.W.T.A., éd. 2 — **Icon.**: vide Ind. Lond.

## [JOANNESIA]

## EST CULTIVÉ:

**Joannesia princeps** Vell. — F.T.E.A. — Originaire du Brésil.

## KLAINANTHUS / 1

**Klaineanthus gaboniae** Pierre ex Prain; *Adansonia*, sér. 2, 3: 71, 1963 — F.W.T.A., éd. 2 — **Icon.**: Hook. Ic. Pl., 30: t. 2985, 1913.

syn.: *Allophylus pierrei* Pellegr.

## LEEUEWENBERGIA / 2

LETOUZEY, R. & N. HALLÉ (1974). *Leeuwenbergia* genre nouveau d'Euphorbiacées (Crotonoïdées-Jaonnesiées) d'Afrique centrale occidentale. *Adansonia*, Sér. 2, 14: 379-388.

MARIAUX, A. (1974). Anatomie du bois de *Leeuwenbergia africana* R. Let. & N. Hallé. *Adansonia*, Sér. 2, 14: 389-397.

**Leeuwenbergia africana** R. Let. & N. Hallé — **Icon.**: l.c.: 387.

**lestestui** R. Let. & N. Hallé — **Icon.**: l.c.: 385.

## LEIDESIA / 1

**Leidesia procumbens** (L.) Prain — Kew Bull., 44: 451, 1989.

## LINGELSHEIMIA / 2

LÉONARD, J. (1962). Notulae systematicae XXXIII. Sur les limites entre les genres *Drypetes* Vahl et *Lingelsheimia* Pax (Euphorbiaceae). *Bull. Jard. Bot. Etat, Bruxelles* 32: 513-516.

<sup>1</sup>*J. neriifolia*, *melanosperma*, *tuberosa*, *atacorensis* ne sont peut-être, selon Léonard, que des variétés d'une même espèce.

<sup>2</sup>Nomen illegit. (vide Mabberley, *Taxon*, 32: 87, 1983).

**Lingelsheimia frutescens** Pax — F.T.A. — *Icon.*: Mildbread, Deutsch. Zentral-Afr. Exped., 2 (5), tab. 54, 1912.

**longipedicellata** Léonard

Pour les autres espèces décrites dans ce genre voir **Drypetes** dont, pour certains auteurs, **Lingelsheimia** n'est pas différent.

### MACARANGA / 25

COODE, M. (1976). Typification of Macaranga. *Taxon* 25: 184.

WHITMORE, T. & al. (1970). Studies in Macaranga II. Chromosome counts. *Taxon* 19: 255-256.

**Macaranga angolensis** (Müll. Arg.) — F.T.E.A.

**barteri** Müll. Arg. — F.T.E.A. — *Icon.*: Aubréville, Fl. For. Côte Iv., éd. 2, 2: 81, 1959.

syn.: *M. lancifolia* Pax

**beillei** Prain — F.W.T.A., éd. 2 — *Icon.*: Aubréville, Fl. For. Côte Iv., éd. 2, 2: 85, 1959.

**capensis** (Baill.) Sim — F.T.E.A. — *Icon.*: Bews, Plant Forms and Evol. in S. Africa: 52, 1925.

syn.: *M. inopinata* Prain; *M. ruwenzorica* Pax

var. **kilimandscharica** (Pax) Friis & Gilbert<sup>1</sup>, Kew Bull., 41: 68 (1986) — *Icon.*: F.P.A.E.S., 2: 87, 1957.

bas.: *M. kilimandscharica* Pax — F.T.E.A.!

syn.: *M. lophostigma* Chiov.; *M. kilimandscharica* subsp. *giordanoi* Cuf., Senk. Biol., 39: 308-309, 1958; *M. neomildbraediana* Lebrun

**conglomerata** Brenan — F.T.E.A. — *Icon.*: l.c., Euphorb., 1: 247, 1987.

**dawei** Prain — F.T.A.

**dibeelensis** De Wild. — F.T.A.

**gabunica** Prain — F.T.A.

**gillettii** De Wild. — F.T.A. — *Icon.*: De Wildeman, Etudes Fl. Bas et Moyen Congo (Ann. Mus. Congo, Bot. Ser. V, 1), tab. 73, 1906.

**heterophylla** (Müll. Arg.) Müll. Arg. — F.W.T.A., éd. 2 — *Icon.*: Mém. Mus. Natl. Hist. Nat., n.s., Sér. B, Bot., 20: 489, 1971.

**heudelotii** Baill. — F.W.T.A., éd. 2 — *Icon.*: Aubréville, Fl. For. Côte Iv., éd. 2, 2: 85, 1959.

**hurifolia** Beille — F.W.T.A., éd. 2 — *Icon.*: Aubréville, Fl. For. Côte Iv., éd. 2, 2: 87, 1959.

**klaineana** Pierre ex Prain — F.T.A.

**laurentii** De Wild. — F.T.A.

**magnistipulosa** Pax — F.T.A.

**mellifera** Prain — F.T.A.; Pardy, Rhod. Agr. J., 53: 962, 1956.

**monandra** Müll. Arg. — F.W.T.A., éd. 2 — *Icon.*: Pax in Engl. & Drude, Veg. der Erde, 9, 3 (2): 90, 1921.

syn.: *Maesopsis stuhlmannii* Engl. (*Rhamnaceae*).

**occidentalis** (Müll. Arg.) Müll. Arg. — F.W.T.A., éd. 2.

**paxii** Prain — F.W.T.A., éd. 2.

**pierreana** Prain — F.T.A.

**poggei** Pax — F.T.A.

var. **poggei**

var. **chevalieri** Prain

**saccifera** Pax — F.T.A. — *Icon.*: Pflanzenreich, IV, 147, VII: 313, 1914.

**schweinfurthii** Pax — F.W.T.A., éd. 2 — *Icon.*: Adam, Mém. Mus. Natl. Hist. Nat., n.s., Sér. B, Bot., 20: 492, 1971.

### MACARANGA

**spinosa** Müll. Arg. — F.T.E.A.; F.W.T.A., éd. 2 — *Icon.*: Aubréville, Fl. For. Côte Iv., éd. 2, 2: 83, 1959.

syn.: *M. pynaertii* De Wild.

**staudtii** Pax — F.W.T.A., éd. 2.

EST MAL CONNU:

*Macaranga* sp. A — F.W.T.A., éd. 2.

*Macaranga inopinata* Prain = **M. capensis**

*kilimandscharica* Pax = **M. capensis** var. **kilimandscharica**

*lancifolia* Pax = **M. barteri**

*lophostigma* Chiov. = **M. capensis** var. **kilimandscharica**

*neomildbraediana* Lebrun = **M. capensis**

*pynaertii* De Wild. = **M. spinosa**

*ruwenzorica* Pax = **M. capensis**

### MAESOBOTRYA / 18

**Maesobotrya barteri** (Baill.) Hutch. — F.W.T.A., éd. 2 — *Icon.*: Aubréville, Fl. For. Côte Iv., éd. 2, 2: 75, 1959.

var. **barteri**

var. **sparsiflora** (Sc. Elliot) Keay

bas.: *M. sparsiflora* Sc. Elliot

**bertramiana** Büttner — F.T.A.

**bipindensis** (Pax) Hutch. — F.T.A.

**brevispicata** Pax

**cordulata** Léonard — *Icon.*: Bull. Jard. Bot. Etat, Bruxelles, 17: 261, 1945.

**dissitiflora** Pax

**duzenii** (Pax) Hutch. — F.W.T.A., éd. 2.

**fallax** Pax & Hoffm.

**floribunda** Benth. — F.W.T.A., éd. 2.; Kew Bull., 33: 241, 1978 — *Icon.*: Hook. Ic. Pl., 13, tab. 1296, 1879.

var. **floribunda**

var. **hirtella** (Pax) Pax & Hoffm. — *Icon.*: Fl. Trop. East Afr., Euphorb., 1: 113, 1987.

syn.: *M. purseglovei* Verdc.

var. **villosa** Léonard

var. **vermeuleni** (De Wild.) Léonard, Bull. Jard. Bot. Etat, Bruxelles, 17: 258, 1945.

bas.: *Baccaurea vermeuleni* De Wild.

**griffoniana** (Baill.) Hutch. — F.T.A.

**intermedia** Pax & Hoffm.

**longipes** (Pax) Hutch. — F.T.A.

**pauciflora** Pax — F.T.A.

**pynaertii** (De Wild.) Pax & Hoffm.; Léonard, Bull. Jard. Bot. Etat, Bruxelles, 17: 258, 1945.

**sapinii** De Wild.

**scariosa** Pax & Hoffm.

**staudtii** (Pax) Hutch. — F.W.T.A., éd. 2.

**tsoukensis** Pellegr.

*Maesobotrya oblonga* Hutch. = **Antidesma oblongum**  
*purseglovei* Verdc. = **M. floribunda** var. **hirtella**

### MALLOTUS / 2

**Mallotus oppositifolius** (Geisel.) Müll. Arg. — F.W.T.A., éd. 2; Kew Bull., 29: 436, 1974 — *Icon.*: Berhaut, Fl. illustr. Sénégal, 3: 522, 1975; Fl. Trop. East Afr., Euphorb., 1: 238, 1987.

<sup>1</sup>In *Fl. Trop. East Afr., Euphorb.*, 1: 246, 1987 est synonyme de **M. kilimandscharica**, espèce distincte de **M. capensis**.

## MALLOTUS OPPOSITIFOLIUS

var. **oppositifolius**fa. **oppositifolius**syn.: *M. oppositifolius* var. *pubescens* Paxfa. **polycytrichus** Radc.-Sm., Kew Bull., 40: 658, 1985.fa. **glabratus** (Müll. Arg.) Paxsyn.: *M. oppositifolius*  $\gamma$  *integrifolius* Müll. Arg.var. **lindicus** (Radc.-Sm.) Radc.-Sm., Kew Bull., 39: 790, 1984.bas.: *Mallotus oppositifolius* f. *lindicus* Radc.-Sm.**subulatus** Müll. Arg. — F.W.T.A., éd. 2.

## [MANIHOT]

JONES, W. (1959). *Manioc in Africa*. Stanford Univ. Press, 1 vol. 315 p.MANSFELD, R. (1955). Manihot esculenta. *Kulturpflanze* 3: 63.MÉDARD, R. (1974). Morphogénèse du manioc, Manihot esculenta: étude descriptive. *Adansonia*, Sér. 2, 13: 483-494.MIÈGE, J. (1958). Variétés éburnéennes du Manioc à lobes foliaires arrondis et nervures présentant une excroissance. *J. Agric. Trop. Bot. Appl.* 5: 691-718.MIÈGE, J. (1959). La staminodie chez le manioc en Côte d'Ivoire. *Rev. Cyt. Biol. Vég.* 20: 161-185.PYNNAERT, L. (1951). *Le Manioc*. Publ. de la Direction de l'Agriculture Min. Col. Belg., éd. 2, 1 vol. 166 p.ROGERS, D. J. (1963). Studies of Manihot esculenta and related species. *Bull. Torrey Bot. Club* 90: 43-54.ROGERS, D. J. (1965). Some botanical and ethnological considerations of Manihot esculenta. *Econ. Bot.* 19: 369-377.ROGERS, D. J. & H. S. FLEMING (1973). A monograph of Manihot esculenta — with an explanation of the taximetric methods used. *Econ. Bot.* 27: 1-113.SINGH, A., R. NAIR & M. MAGSON (1969). Palynological studies in Manihot esculenta and *M. glaziovii*. *J. Ind. Bot. Soc.* 47: 358-367.

## SONT INTRODUICTS:

**Manihot aipi** Pohl — E.P.A.**dichotoma** Ule — F.W.T.A., éd. 2.**esculenta** Crantzsyn.: *M. utilisissima* Pohl — F.W.T.A., éd. 2 — **Icon.**: Berhaut, Fl. illustr. Sénégal, 3: 526, 1975.**glaziovii** Müll. Arg. — F.W.T.A., éd. 2 — **Icon.**: Berhaut, Fl. illustr. Sénégal, 3: 530, 1975.**grahamii** Hook. — F.T.E.A. — **Icon.**: Hook. Ic. Pl., 6, tab. 530, 1842.**pianhyensis** Ule — F.W.T.A., éd. 2.**teissonnieri** A. Chev. — F.W.T.A., éd. 2.syn.: *Hotrima teissonnieri* (A. Chev.) A. Chev.

## EST À RÉVISER:

*Manihot utilisissima* fa. *lancifolia* Roberty

## MANNIOPHYTON / 1

**Manniophyton fulvum** Müll. Arg. — Bull. Jard. Bot. Etat, Bruxelles, 25: 290, 1955; F.C.B.R.-B. — **Icon.**: Hook. Ic. Plant., 13: tab. 1267-68, 1878.syn.: *M. africanum* Müll. Arg.

## MAPROUNEA / 2

**Maprounea africana** Müll. Arg. — **Icon.**: Fl. Congo Rwanda-Bur., 8 (1): 143, 1962.syn.: *M. vaccinioides* Pax**membranacea** Pax & Hoffm. — Bull. Jard. Bot. Etat, Bruxelles, 29: 197, 1959 — **Icon.**: Pflanzenreich, Euphorb.-Hippom.: 176, 1912.

## EST INSUFFISAMMENT CONNU:

*Maprounea* sp. — F.C.R.B.

## MAREYA / 3

PARIS, R. & coll. (1966). Sur une Euphorbiacée toxique et ocytocique de la Côte d'Ivoire: le *Mareya micrantha*. *Ann. Pharmaceut. Franç.* 24: 173-176 et *Trav. Lab. Mat. Méd.* 51 (4), 4 p.**Mareya acuminata** Prain — F.T.A.**brevipes** Pax — F.T.A. — **Icon.**: Fl. Trop. East Afr., Euphorb., 1: 217, 1987.**micrantha** (Benth.) Müll. Arg. — Bull. Jard. Bot. Etat, Bruxelles, 25: 291, 1955; F.W.T.A., éd. 2 — **Icon.**: Aubréville, Fl. Forest. C. I., éd. 2, 2: 95, 1959.subsp. **micrantha**subsp. **congolensis** Léonard*Mareya longifolia* Pax = **Mareyopsis**

## MAREYOPSIS / 1

**Mareyopsis longifolia** (Pax) Pax & Hoffm. — F.W.T.A., éd. 2.bas.: *Mareya longifolia* Pax

## MARGARITARIA / 1

LOVETT, J. C. (1990). Notes on the floral morphology and ecology of *Margaritaria discoidea* (Euphorbiaceae) at Mufindi, Tanzania. *Ann. Missouri Bot. Gard.* 77: 217-218.RADCLIFFE-SMITH, A. (1981). Notes on African Euphorbiaceae: XI. *Margaritaria discoidea* — a re-appraisal. *Kew Bull.* 36: 219-221.WEBSTER, C. L. (1979). A revision of *Margaritaria* (Euphorbiaceae). *J. Arnold Arb.* 60: 403-444.**Margaritaria discoidea** (Baill.) Webster; Kew Bull., 30: 679, 1975; Ann. Miss. Bot. Gard., 77: 217-218, 1990 — F.T.E.A. — **Icon.**: l.c., Euphorbiaceae, 1: 64, 1987.syn.: *Phyllanthus discoideus* (Baill.) Müll. Arg.var. **discoidea**syn.: *M. discoidea* subsp. *discoidea* Webster, J. Arn. Arb., 60: 416, 1979 pro max. partevar. **triphosphaera** Radc.-Sm.syn.: *M. obovata* (Baillon) Websterfa. **triphosphaera**fa. **glabra** Radc.-Sm., Kew Bull., 39: 790, 1984.var. **fagifolia** (Pax) Radc.-Sm.bas.: *Fluggea fagifolia* Paxsyn.: *M. discoidea* subsp. *discoidea* Webster, l.c.: 416, 1979, p.p. quoad spec. Dümmer inter alia; *M. discoidea* subsp. *nitida* (Pax) Webster, l.c.: 418, p.p.var. **nitida** (Pax) Radc.-Sm.bas.: *Fluggea nitida* Paxsyn.: *M. discoidea* subsp. *nitida* (Pax) Webster, l.c.: 418, pro max. parte

## MARTRETIA / 1

LÉONARD, J. (1989). Révision du genre africain *Martretia* Beille (Euphorbiaceae) et la nouvelle tribu des Martretieae. *Bull. Jard. Bot. Natl. Belgique* 59: 319-332.LOBREAU-CALLEN, D. & M. SUAREZ-CERVERA (1989). Le pollen de *Martretia* Beille (Euphorbiacée africaine). *Bull. Jard. Bot. Natl. Belgique* 59: 333-349.

**Martretia quadricornis** Beille — F.W.T.A., éd. 2 — *Icon.*: Aubréville, Fl. Forest. C. I., éd. 2, 2: 70, 1959; Bull. Jard. Bot. Natl. Belgique, 59: 327, 1989.

### MEINECKIA / 3

RADCLIFFE-SMITH, A. (1975). Notes on African Euphorbiaceae: VI. *Kew Bull.* 30 (vide: 683).

WEBSTER, G. L. (1965). A revision of the genus *Meineckia* (Euphorbiaceae). *Acta Bot. Neerl.* 14: 323-365.

**Meineckia fruticans** (Pax) Webster

bas.: *Cluytiandra fruticans* Pax

var. **fruticans**

var. **engleri** (Pax) Webster

bas.: *Cluytiandra engleri* Pax

**phyllanthoides** Baillon — *Icon.*: Fl. Trop. East Afr., Euphorb., 1: 77, 1987.

subsp. **somalensis** (Pax) Webster

bas.: *Cluytiandra somalensis* Pax

subsp. **capillariformis** (Vatke & Pax) Webster

bas.: *Phyllanthus capillariformis* Vatke & Pax

syn.: *Cluytiandra capillariformis* (Vatke & Pax) Pax & Hoffm.

subsp. **trichopoda** (Müll. Arg.) Webster

bas.: *Cluytiandra trichopoda* Müll. Arg.

**vestita** Webster

### MICROCOCCA / 4

CHAMPAULT, A. & B. DURAND (1968). Evolution, caryologie et écologie d'une Mercurialinée africaine: *Micrococca mercurialis*. *Compt.-Rend. Séances Acad. Sci. Paris, Sér. D.* 267: 1961-1963.

NOIR, N. & V. ABRAHAM (1963). A contribution to the morphology and embryology of *Micrococca mercurialis*. *J. Ind. Bot. Soc.* 42: 583-593.

**Micrococca holstii** (Pax) Prain — F.T.E.A.; *Kew Bull.*, 44: 452, 1989.

**mercurialis** (L.) Benth. — F.W.T.A., éd. 2 — *Icon.*: Berhaut, Fl. illustr. Sénégal, 3: 534, 1975.

**scariosa** Prain — F.T.E.A.; *Kew Bull.*, 33: 241, 1978.

**volkensii** Prain — F.T.E.A. — *Icon.*: Pax in Engl. & Drude, Veg. der Erde, 9, 3 (2): 74, 1921.

### MILDBRAEDIA / 4

**Mildbraedia carpinifolia** (Pax) Hutch.; *Kew Bull.*, 27: 507, 1972; F.T.E.A. — *Icon.*: l.c., Euphorb., 1: 342, 1987.

var. **carpinifolia**

var. **strigosa** A. R. Smith

**fallax** Hutch. — F.T.A.

**klaineana** Hutch. — F.C.R.B.

**paniculata** Pax — F.C.R.B. — *Icon.*: vide Ind. Lond.

subsp. **paniculata**

subsp. **occidentalis** Léonard

*Mildbraedia balboana* Chiov. = **Croton alienus**

EST MAL CONNU:

*Mildbraedia* sp. A. — F.T.E.A.

### MONADENIUM / 64

BALLY, P. R. O. (1961). *The genus Monadenium*, 1 vol. 111 p. Bentelli Publishers, Berne.

CARTER, S. (1987). New taxa and observations in *Monadenium* (Euphorbiaceae) in East Africa. *Kew Bull.* 42: 903-918.

JONES, K. & J. B. SMITH (1969). The chromosome identity of *Monadenium* Pax and *Synadenium* Pax (Euphorbiaceae). *Kew Bull.* 23: 491-498.

LEACH, L. C. (1973). New and interesting taxa of the tribe Euphorbieae (Euphorbiaceae) from Portuguese Africa. *Garcia de Orta, Bot.* 1: 31-41.

MALAISSÉ, F. (1987). Diversity and splendor of succulent dwarf *Monadenium* geophytes in Zaire. *Cactus Succ. J. (U.S.)* 59: 204-207.

**Monadenium angolense** Bally — *Icon.*: Bally: 95.

**arborescens** Bally — *Icon.*: Bally, pl. XXVIII.

**cannellii** Leach — *Icon.*: l.c.: 35 et pl. III-IV, h.t. (photos).

**capitatum** Bally — *Icon.*: Bally: 35; Fl. Trop. East Afr., Euphorbiaceae, 2: 543, 1988.

syn.: *M. crispum* sensu Bally, Monogr.: 25, quoad specim. Bax 106, Hornby 2051 et 2052, non N. E. Br.

**catenatum** S. Carter, *Kew Bull.*, 42: 905, 1987 — F.T.E.A.

syn.: *M. chevalieri* N. E. Br. var. *chevalieri* sensu Bally, Gen. Mon.: 30 quoad Milne-Redh. & Taylor 7833.

**chevalieri** N. E. Br.; *Kew Bull.*, 42: 904, 1987<sup>1</sup> — *Icon.*: Bally: 30.

**clarae** Malaisse & Lecron, Bull. Jard. Bot. Natl. Belgique, 59: 478, 1989.

**coccineum** Pax — *Ashingtonia*, 1: 33, 1973; F.T.E.A. — *Icon.*: Bally, pl. XXV et p. 74.

**crenatum** N. E. Br. — *Icon.*: Bally: 78.

**crispum** N. E. Br.; *Kew Bull.*, 42: 907, 1987; F.T.E.A. — *Icon.*: Bally, pl. I; The Euphorbia J., 5: 150, 1988.

syn.: *M. intermedium* Bally

**depauperatum** (Bally) S. Carter, *Kew Bull.*, 42: 908, 1987; F.T.E.A. — *Icon.*: Bally: 85.

bas.: *M. laeve* Stapf fa. *depauperata* Bally

syn.: *M. laeve* sensu Bally, Mon.: 84, p.p. quoad specim. Bullock 2683 et Richards 11019, non Stapf

**descampsii** Pax — *Icon.*: Bally: 44.

**discoideum** Bally — *Icon.*: Bally: 88.

**echinulatum** Stapf — *Kew Bull.*, 42: 908, 1987; F.T.E.A.

— *Icon.*: Bally, pl. XXXII et p. 90, 91, 92; The Euphorbia J., 9: 151, 1988.

syn.: *M. echinulatum* Stapf fa. *glabrescens* Bally; *M. friesii* sensu Bally, Gen. Monad.: 93 non N. E. Br.; *M. aff. montanum* Bally, Gen. Monad.: 101 (Stolz 1950).

**elegans** S. Carter, *Kew Bull.*, 42: 909, 1987; F.T.E.A. — *Icon.*: *Kew Bull.*, 42: 910.

syn.: *M. spinescens* sensu Bally, Gen. Monad.: 73, quoad specim. St. Clair-Thompson probably 364, non (Pax) Bally

**ellenbeckii** N. E. Br. — F.T.E.A. — *Icon.*: Bally, pl. XXII et p. 68.

fa. **ellenbeckii**

fa. **caulopodium** Bally

**erubescens** (Rendle) N. E. Br. — *Icon.*: Bally, pl. XXIX.

**fanshawei** Bally — *Icon.*: Bally: 27.

**filiforme** (Bally) S. Carter, *Kew Bull.*, 42: 905, 1987 — *Icon.*: Bally: 32.

bas.: *M. chevalieri* N. E. Br. var. *filiforme* Bally

**friesii** N. E. Br. — *Icon.*: Bally: 94.

**fwambense** N. E. Br. — *Icon.*: Bally: 79.

<sup>1</sup>Excl. var. *spathulatum* in Bally, Genus *Monadenium* et var. *filiforme*.



## MONADENIUM

- gladiatum** (Bally) S. Carter, Kew Bull., 42: 913, 1987; F.T.E.A. — *Icon.*: Bally, pl. XV.  
bas.: *M. yattatum* Bally var. *gladiatum* Bally
- globosum** Bally & S. Carter, Kew Bull., 42: 906, 1967; F.T.E.A. — *Icon.*: l.c.: 907.
- goetzei** Pax — F.T.E.A. — *Icon.*: Bally: 83.
- gracile** Bally — F.T.E.A. — *Icon.*: Bally: 41.
- guentheri** Pax — F.T.E.A. — *Icon.*: Bally, pl. XVII, XVIII.
- herbaceum** Pax — *Icon.*: Bally: 42.
- heteropodium** (Pax) N. E. Br.; Kew Bull., 42: 915, 1987 — F.T.E.A. — *Icon.*: Bally, pl. XIX; The Euphorbia J., 5: 70, 1988; *ibidem*, 3: 138, 1985.  
syn.: *M. guentheri* Pax var. *mammillare* Bally
- var. **heteropodium**
- var. **formosum** (Bally) S. Carter, Kew Bull., 42: 916, 1987.  
bas.: *M. schubei* Pax var. *formosum* Bally  
syn.: *M. schubei* sensu Bally, Gen. Monad.: 65 quoad specim. Moore in Bally E 128, Bally photo, Bally E 406, Drummond & Hemsley 2989.
- hirsutum** Bally — *Icon.*: Bally: 87.
- invenustum** N. E. Br. — F.T.E.A. — *Icon.*: Bally, pl. V, VI.  
var. **invenustum**  
var. **angustum** Bally
- kaessneri** N. E. Br. — *Icon.*: Bally: 45.
- kundlunguense** Malaisse, Cact. Succ. J. (U.S.): 204, 1987 — *Icon.*: l.c.: 205.
- laeve** Stapf — F.T.E.A. — *Icon.*: Bally: 83.
- lestuanum** Denis — *Icon.*: Bally: 28, 29.  
var. **lestuanum**  
var. **rotundifolium** Bally
- letouzeyanum** Malaisse — *Icon.*: Bull. Mus. Natl. Hist. Nat., Paris, sér. 4, 11, 1989, sect. B, Adansonia, 4: 338, 1990.
- lugardae** N. E. Br. — *Icon.*: Bally: pl. XI.
- mafingensis** Hargreaves, Cact. Succ. J. (U.S.), 53: 292, 1981 — *Icon.*: l.c.
- magnificum** E. A. Bruce — F.T.E.A. — *Icon.*: Bally, pl. XXVI, XXVII.
- majus** (Pax) N. E. Br. — *Icon.*: Bally, pl. XXX, XXXI.  
fa. **majus**  
fa. **floribundum**
- montanum** Bally — F.T.E.A. — *Icon.*: Bally, pl. VII.
- nervosum** Bally — F.T.E.A.
- nudicaule** Bally — F.T.E.A. — *Icon.*: Bally, pl. III.
- orobanchoides** Bally, Kew Bull., 42: 904, 1987; F.T.E.A. — *Icon.*: Bally: 33, 37, 38.  
var. **orobanchoides**  
var. **calycinum** Bally  
syn.: *M. chevalieri* N. E. Br. var. *chevalieri* sensu Bally, Gen. Monad.: 32, 1961 quoad Richards 3480; *M. chevalieri* var. *spathulatum* Bally; *M. nervosum* Bally, l.c.: 23 quoad Milne-Redhead & Taylor 8341 et planche II.
- parviflorum** N. E. Br. — *Icon.*: Bally: 54.
- pedunculatum** S. Carter, Kew Bull., 42: 903, 1987 — F.T.E.A. — *Icon.*: Fl. Trop. East Afr., Euphorbiaceae, 2: 543, 1988; Bally: 31 ! (non *M. chevalieri*).
- petiolatum** Bally — F.T.E.A. — *Icon.*: Bally: 24.

## MONADENIUM

- pseudoracemosum** Bally — F.T.E.A. — *Icon.*: Bally: 48, 49.  
var. **pseudoracemosum**  
var. **lorifolium** Bally
- reflexum** Chiov. — F.T.E.A. — *Icon.*: Bally, pl. XXIII et p. 71.
- renneyi** S. Carter, Kew Bull., 42: 916, 1987; F.T.E.A. — *Icon.*: l.c.: 917; The Euphorbia J., 5: 152, 1988.
- rhizophorum** Bally — F.T.E.A. — *Icon.*: Bally, pl. X.
- ritchiei** Bally, Kew Bull., 42: 914, 1987; F.T.E.A. — *Icon.*: Bally, pl. XVI; The Euphorbia J., 3: 139, 1985.  
subsp. **ritchiei**  
subsp. **nyambense** S. Carter, Kew Bull., 42: 915.  
subsp. **marsabitense** S. Carter, l.c.
- rubellum** (Bally) S. Carter, Kew Bull., 42: 913, 1987; F.T.E.A. — *Icon.*: Bally, pl. VIII.  
bas.: *M. montanum* Bally var. *rubellum* Bally
- schaijesii** Malaisse — *Icon.*: Cat. Succ. J. (U.S.), 59: 206, 207, 1987.
- schubei** (Pax) N. E. Br. — F.T.E.A. — *Icon.*: Bally, pl. XX; The Euphorbia J., 5: 69, 1988; *ibidem*, 4: 156, 1987.
- simplex** Pax — *Icon.*: Bally, pl. IV et p. 39.  
var. **simplex**  
var. **pu dibundum** (Bally) Bally  
bas.: *Monadenium pudibundum* Bally
- spectabile** S. Carter, Kew Bull., 42: 911, 1987; F.T.E.A. — *Icon.*: Kew Bull., 42: 912.  
syn.: *M. magnificum* sensu Bally, Gen. Monad.: 76 quoad specim. Ward P. 16, Pole Evans 811, non Bruce s. stricto.
- spinescens** (Pax) Bally — F.T.E.A. — *Icon.*: Bally, pl. XXIV et p. 73.  
bas.: *Stenadenium spinescens* Pax
- stapelioides** Pax — Kew Bull., 42: 914, 1987; F.T.E.A. — *Icon.*: Bally, pl. XII.  
var. **stapelioides**  
var. **congestus** (Bally) Carter, Kew Bull., 42: 914, 1987 — *Icon.*: Bally, pl. XIII.  
bas.: *M. stapelioides* Pax fa. *congestum* Bally
- stellatum** Bally — *Icon.*: Bally: 70.
- stoloniferum** (Bally) Carter, Kew Bull., 42: 913, 1987; F.T.E.A. — *Icon.*: Bally, 56.  
bas.: *M. rhizophorum* Bally var. *stoloniferum* Bally
- torrei** Leach — F.T.E.A. — *Icon.*: l.c.: 38 et tab. V h.t. (photo).  
syn.: *M. sp. aff. spinescens* Pax (Bally) sensu Bally, Gen. Monad.: 101, 1961.
- trinerve** Bally — F.T.E.A. — *Icon.*: Bally, pl. IX.
- virgatum** Bally — F.T.E.A. — *Icon.*: Bally: 65.
- yattatum** Bally — F.T.E.A. — *Icon.*: Bally, pl. XIV.

## SONT MAL CONNUS:

- Monadenium* sp. nov., The Euphorbia J., 3: 145, 1985.  
sp. nov., The Euphorbia J., 3: 145, 1985.

## SONT EXCLUS:

- Monadenium gossweileri* N. E. Br. = **Endadenium lunulatum** Chiov. = ? *Kleinia subulifolia* (Chiov.) Hallid. (Asteraceae)  
*subulifolium* Chiov. = *Kleinia subulifolia*

## NECEPSIA / 3

syn.: *Palissya* Baill.; *Neopalissya* PaxBOUCHAT, A. & J. LÉONARD (1986). Révision du genre *Necepsia* Prain (Euphorbiacée africano-malgache). *Bull. Jard. Bot. Natl. Belgique* 56: 179-194.**Necepsia afzelii** Prain — *Icon.*: Hook. Ic. Pl., 30, tab. 2987, 1913.subsp. **afzelii**var. **afzelii**syn.: *N. afzelii* sensu Keay in Hutch. & Dalz., Fl. West Trop. Afr., éd. 2, 1: 405, 1958, p.p. excl. Winkler 1078.var. **sitae** Bouchat & Léonard, l.c.: 186.subsp. **zenkeri** Bouchat & Léonard, l.c.: 186 — *Icon.*: Hook. Ic. Pl., 30, tab. 2987, p. max. p., 1913.syn.: *N. afzelii* sensu Keay... p.p. quoad Winkler 1078.**castaneifolia** (Baill.) Bouchat & Léonard, l.c.: 191 — *Icon.*: Fl. Trop. East Afr., Euph., 1: 219, 1987.bas.: *Palissya castaneifolia* Baill.subsp. **kimbozensis** (Radc.-Sm.) Bouchat & Léonard, l.c.: 193.bas.: *Neopalissya castaneifolia* (Baill.) Pax subsp. *kimbozensis* Radc.-Sm.subsp. **chirindica** (Radc.-Sm.) Bouchat & Léonard, l.c.: 194.bas.: *Neopalissya castaneifolia* (Baill.) Pax subsp. *chirindica* Radc.-Sm.**zairensis** Bouchat & Léonard, l.c.: 187 — *Icon.*: l.c.: 189.var. **zairensis**var. **lujae** Bouchat & Léonard, l.c.: 190.

## NEOBOUTONIA / 3

**Neoboutonia macrocalyx** Pax — F.T.E.A. — *Icon.*: l.c., Euphorb., 1: 233, 1987.**mannii** Benth. — F.W.T.A., éd. 2; Kew Bull., 29: 438, 1974 — *Icon.*: Hook. Ic. Plant., 13: 77, 1879.syn.: *N. africana* (Müll. Arg.) Pax; *N. glabrescens* Prain; *N. diaguissensis* Beille**melleri** (Müll. Arg.) Prain — F.T.E.A.; Kew Bull., 29: 438, 1974.syn.: *N. velutina* Prain; *N. canescens* Pax; *N. africana* Müll. Arg., non Pax; *Croton niloticus* Müll. Arg.

## NEOHOLSTIA / 1

syn.: *Holstia* Pax 1909, non Hagström, 1906; *Tannodia* Baill. sect. *Holstia* (Pax) Prain**Neoholstia tenuifolia** (Pax) Rauschert — Kew Bull., 30: 679, 1975; *Taxon*, 31: 559, 1982 — F.T.E.A. — *Icon.*: l.c., Euphorb., 1: 170, 1987.var. **tenuifolia**var. **glabrata** (Prain) Radc.-Sm., Kew Bull., 39: 791, 1984.bas.: *Tannodia tenuifolia* (Pax) Prain var. *glabrata* Prainsyn.: *H. sessiliflora* Pax; *Tannodia sessiliflora* (Pax) Prain; *Neoholstia sessiliflora* (Pax) Rauschert

## OLDFIELDIA / 4

syn.: *Cecchia* Chiov.; *Paivaeusa* Welw. ex Hook. f.<sup>1</sup>LÉONARD, J. (1956). Notulae Systematicae XXI. Observations sur les genres *Oldfieldia*, *Paivaeusa* et *Cecchia* (Euphorbiaceae africanae). *Bull. Jard. Bot. Etat, Bruxelles* 26: 335-343.**Oldfieldia africana** Benth. & Hook. f. — *Icon.*: Aubréville, Fl. Forest. Côte Iv., éd. 2, 2: 33, 1959.**dactylophylla** (Welw. ex Oliv.) Léonard — *Icon.*: Fl. Trop. East Afr., Euphorb., 1: 116, 1987.bas.: *Paivaeusa dactylophylla* Welw. ex Oliv.**macrocarpa** Léonard**somalensis** (Chiov.) Milne-Redh. — F.T.E.A.bas.: *Cecchia somalensis* Chiov.syn.: *Paivaeusa orientalis* Mildbr.

## OMPHALEA / 1

**Omphalea mansfeldiana** Mildbr. — F.T.E.A. — *Icon.*: l.c., Euphorb., 1: 372, 1987.syn. évent.: *O. occidentalis* Léandri

## PARANECEPSIA / 1

**Paranecepsia alchorneifolia** Radc.-Sm., Kew Bull., 30: 684, 1975; F.T.E.A. — *Icon.*: Kew Bull., 30: 685.

## [PEDILANTHUS]

DRESSLER, R. L. (1957). The genus *Pedilanthus* (Euphorbiaceae). *Contrib. Gray Herb.* 182: 1-188.KOUTNIK, D. L. (1985). An introduction to the genus *Pedilanthus*. *Euphorbia* J. 3: 38-42.

EST CULTIVÉ:

**Pedilanthus tithymaloides** (L.) Poit. — *Icon.*: Berhaut, Fl. illustr. Sénégal, 3: 542, 1975.subsp. **smallii** (Millsp.) Dressler — F.T.E.A.

## PENTABRACHION / 1

LÉONARD, J. (1970). Notulae systematicae XXXVIII. *Pentabrachion* Müll. Arg., genre d'Euphorbiaceae nouveau pour la République démocratique du Congo. *Bull. Jard. Bot. Natl. Belgique* 40: 349-351.**Pentabrachion reticulatum** Müll. Arg. — F.W.T.A., éd. 2.

## PHYLLANTHUS / 112

AIRY SHAW, H. (1969). *Phyllanthus beillei*. *Kew Bull.* 23: 27-28.BANCILHON, L. (1969). Etude expérimentale de la morphogenèse et plus spécialement de la floraison d'un groupe de *Phyllanthus* (Euphorbiacées) à rameaux dimorphes. *Ann. Sci. Nat. Bot.*, Sér. 12, 10: 127-224.BANCILHON, L. (1971). Contribution à l'étude taxonomique du genre *Phyllanthus*. *Boissiera* 18: 5-81.BANCILHON, L. (1972). Action des feuilles sur le système vasculaire des rameaux plagiotropes au travers de quelques espèces de *Phyllanthus* à rameaux dimorphes. *Phytomorphology* 22: 181-184.BANCILHON, L., R. NOZERAN & J. ROUX (1965). Observations sur la morphogenèse de l'appareil végétatif de *Phyllanthus* herbacés. *Naturalia Monspel.* 15: 5-12.BRUNEL, J. F. (1973). Note sur les *Phyllanthus* (Euphorbiaceae) de la République du Togo. *Ann. Ecol. Sci. (Lomé)* 2: 1-30.BRUNEL, J. F. (1975). Contribution à l'étude de quelques *Phyllanthus* africains et à la taxonomie du genre *Phyllanthus* L. (Euphorbiaceae). Thèse 3<sup>e</sup> cycle Biol. Vég. Univ. Louis-Pasteur, Strasbourg, 2 vol.; 1, 154 p.; 2, 38 p. (illustrations).<sup>1</sup>D'abord classé dans les *Burseraceae*.

- BRUNEL, J. F. & J. ROUX (1975). Notes sur les Phyllanthoideae ouest-africaines. I. *Phyllanthus niruri* une espèce à exclure des flores de l'Afrique occidentale. *Bull. Soc. Bot. France* 122: 153-162.
- BRUNEL, J. F. & J. ROUX (1976). Notes sur les Phyllanthoideae (Euphorbiaceae) ouest-africaines. II. A propos du polymorphisme du *Phyllanthus sublanatus* Schum. & Thonn. *Bull. Soc. Bot. France* 123: 365-376.
- BRUNEL, J. F. & J. ROUX (1976). Le *Phyllanthus odontadenius* Müll. Arg. (Euphorbiaceae Phyllanthoideae); un complexe en diversification dans l'ouest africain. *Compt.-Rend. Hebd. Séances Acad. Sci. Paris* 282: 165-168.
- BRUNEL, J. F. & J. ROUX (1981, 1984). *Phyllanthus* subsect. *Odontadenii* (Euphorbiaceae) au nord du fleuve Congo (Afrique de l'Ouest). *Addenda. Willdenowia* 11: 69-90; *Addenda, ibid.*, 14: 379-391 (1984).
- HAÏCOUR, R. (1971). *Premières investigations à propos de propriétés antibiotiques, mises en évidence chez certains Phyllanthus (Euphorbiacées)*. D.E.A. Amélioration des plantes, Faculté des Sciences, Orsay, 1 vol. ronéotypé, 45 p.
- HAÏCOUR, R. (1974). Comparaison chez *Phyllanthus urinaria* L. de l'activité antibactérienne des décoctions de diverses portions de la plante et de cultures de tissus qui en proviennent. *Compt.-Rend. Hebd. Séances Acad. Sci. Paris, Sér. D*, 278: 3323-3325.
- HAÏCOUR, R. (1975). Premier éléments d'identification biochimique des principes antibactériens d'extraits du *Phyllanthus urinaria* L. *Compt.-Rend. Hebd. Séances Acad. Sci. Paris, Sér. D*, 280: 1789-1792.
- HAÏCOUR, R. (1983). La variabilité de la compatibilité génétique entre divers taxons de *Phyllanthus urinaria* L. (Euphorbiaceae): mise en évidence et perspectives ouvertes par son analyse. *Bull. Soc. Bot. France* 130, *Lettres Bot.* 3: 207-226.
- HAÏCOUR, R. (1984). Eléments d'analyses de la structure des populations et de l'évolution d'une espèce rudérale pantropicale, *Phyllanthus urinaria* L. (Euphorbiaceae). 1. Etude du polymorphisme de l'entité *P. urinaria* et premier essai de classification. *Bull. Mus. Natl. Hist. Nat., Paris, sér. 4, Sect. B, Adansonia* 6 (1): 63-74; 2. Etude de la variation génétique et de sa traduction phénotypique. *Ibid.* 6 (2): 157-191.
- HAÏCOUR, R. & S. MONTFORT (1983). Croisements entre diverses populations de *Phyllanthus urinaria* L. Hétérosis et barrières reproductives. *Bull. Soc. Bot. France* 130, *Lettres Bot.* 1: 43-55.
- HAÏCOUR, R., L. ROSSIGNOL & M. ROSSIGNOL (1982). La sélection naturelle des formes par le climat chez diverses populations africaines de *Phyllanthus urinaria* L. (Euphorbiaceae). *Candollea* 37: 178-201.
- HOLM-NIELSEN, L. B. (1979). Comments on the distribution and evolution of the genus *Phyllanthus* (Euphorbiacées). In: LARSEN, K. & L. B. HOLM-NIELSEN, réd., *Tropical Botany*: 277-290. Academic Press, London, etc.
- KÖHLER, E. (1967). Über Beziehungen zwischen Pollenmorphologie und Polyploidiestufen im Verwandtschaftsbereich der Gattung *Phyllanthus*. *Feddes Repert.* 74: 159-165.
- LISOWSKI, S. & coll. (1974). Sur la découverte d'un *Phyllanthus* aquatique des hauts plateaux du Shaba (Zaïre). *Bull. Soc. Roy. Bot. Belgique* 107: 199-202.
- MANGENOT, G., L. BANCILHON & S. MANGENOT (1977). Caryologie du genre *Phyllanthus* (Euphorbiacées, Phyllanthoideae). *Ann. Sci. Nat. Bot., Sér. 2*, 18: 71-116.
- MANGENOT, G., L. BANCILHON & S. MANGENOT (1978). Un nouveau nombre chromosomique dans le genre *Phyllanthus* (Euphorbiaceae). *Rev. Cytol. Biol. Vég., Bot.*, 1: 105-113.
- NEVES, M. & A. NEVES (1963). Algumas determinações nas folhas do *Phyllanthus reticulatus* de Moçambique. *Garcia de Orta* 11: 257-264.
- NOZERAN, R., L. BANCILHON-ROSSIGNOL & R. HAÏCOUR (1978). Une espèce rudérale, pantropicale en cours de diversification, *Phyllanthus urinaria* L., Euphorbiaceae L. *Rev. Gén. Bot.* 85: 201-210.
- NOZERAN, R. & R. HAÏCOUR (1974). Mise en évidence d'une activité antibactérienne chez des *Phyllanthus* (Euphorbiaceae). *Compt. Rend. Hebd. Séances Acad. Sci. Paris*, 178, Sér. D: 3219-3222.
- NOZERAN, R., L. ROSSIGNOL-BANCILHON & G. MANGENOT (1984). Les recherches sur le genre *Phyllanthus* (Euphorbiaceae): acquis et perspectives. *Bot. Helvet.* 94: 199-233 (Bibliographie).
- PUNT, W. (1967). Pollen morphology of the genus *Phyllanthus*. *Rev. Palaeobot. Palynol.* 3: 141-150.
- PUNT, W. (1972). Pollen morphology and taxonomy of section *Ceramanthus* of the genus *Phyllanthus*. *Rev. Palaeobot. Palynol.* 13: 213-228.
- PUNT, W. (1986). Convergence in some interesting pollen types of *Phyllanthus* (Euphorbiaceae). *Canad. J. Bot.* 64: 3127-3129.
- PUNT, W. & B. MEEWIS (1983). Pollen morphology and taxonomy of the subgenus *Kirganelia* Webster (genus *Phyllanthus*, Euphorbiaceae) from Africa. *Rev. Palaeobot. Palynol.* 39: 131-160.
- ROSSIGNOL, L. & M. ROSSIGNOL (1985). Architecture et tendances évolutives dans le genre *Phyllanthus* (Euphorbiaceae). *Bull. Mus. Natl. Hist. Nat., Paris, Sér. 4, 1985, Sect. B, Adansonia* 1: 67-80.
- ROSSIGNOL, L., M. ROSSIGNOL & R. HAÏCOUR (1987). A systematic revision of *Phyllanthus* subsection *Urinaria* (Euphorbiaceae). *Amer. J. Bot.* 74: 1853-1862.
- ROSSIGNOL, L. & al. (1984). Le phénotype moyen des unités systématiques de la sous-section "Urinarieae" du genre *Phyllanthus*. Les formes adaptatives et la notion d'écotype. *Canad. J. Bot.* 62: 947-964.
- TRAN-HA, N. M. & L. BANCILHON (1976). Premières données sur le mode de reproduction des *Phyllanthus* (Euphorbiacées) découlant d'une étude cytogénétique comparée de six taxons de *P. odontadenius* Müll. Arg. à garnitures chromosomiques différentes (2n = 12, 24, 28, 56). *Rev. Cytol. Biol. Vég.* 39: 201-234.
- TRAN-HA, N. & coll. (1976). Analyse morphologique et biométrie comparée de six taxons du *Phyllanthus odontadenius* Müll. Arg. à garnitures chromosomiques différentes (2n = 12, 24, 28, 56) et de leur descendance. *Rev. Gén. Bot.* 83: 269-310.
- WEBSTER, G. L. (1955). Studies of the Euphorbiaceae, Phyllanthoideae 1. Taxonomic notes on the West Indies species of *Phyllanthus*. *Contr. Gray Herb. Harvard Univ.* 176: 45-63.
- WEBSTER, G. (1956). The American species of *Phyllanthus* described by Linnaeus. *J. Arnold Arbor.* 37: 1-14.
- WEBSTER, G. (1956-58). A monographic study of the West Indian species of *Phyllanthus*. *J. Arnold Arbor.* 37: 91-122, 217-268, 340-359; 38: 51-80, 170-198, 295-373; 39: 49-100, 111-212.
- WEBSTER, G. (1959). The origin of the cultivated *Xylophylla* hybrid, *Phyllanthus* × *elongatus*. *Brittonia* 11: 177-182.
- WEBSTER, G. (1960). Supplement to a monographic study of the West Indian species of *Phyllanthus*. *J. Arnold Arbor.* 41: 279-286.
- WEBSTER, G. (1970). A revision of *Phyllanthus* in the continental United States. *Brittonia* 22: 44-76.

**Phyllanthus alpestris** Beille — F.W.T.A., éd. 2.**angolensis** Müll. Arg. — F.T.E.A.**angustatus** Hutch.**arvensis** Müll. Arg. — F.T.A.; Kew Bull., 35: 765, 1981 — F.T.E.A.**asperus** Brunel & Roux — *Icon.*: Willdenowia, 14: 387, 1984.**bancilhonae** Brunel & Roux, Boissiera, 32: 175, 1980; Willdenowia, 11: 85, 1981.syn.: *P. mannianus* Müll. Arg., p.p.; *P. odontadenius* Müll. Arg. subsp. *bancilhonae* Brunel & Roux nom.**benguensis** Müll. Arg. — F.T.A.**bequaertii** Robyns & Lalwalee**boehmii** Pax — F.T.E.A.; Kew Bull., 35: 766, 1981.var. **boehmii**var. **humilis** Radc.-Sm.**borensis** M. Gilbert, Kew Bull., 42: 354, 1987 — *Icon.*: l.c.: 355.**braunii** Pax — *Icon.*: Willdenowia, 11: 71, 81, 1981.syn.: *P. odontadenius* var. *braunii* (Pax) Hutch.**caespitosus** Brenan — *Icon.*: Kew Bull., 21: 257, 1967.**caligatus** Brunel & Roux — *Icon.*: Willdenowia, 14: 385, 1984.**camerunensis** Brunel**ceratostemon** Brenan — *Icon.*: Kew Bull., 21: 260, 1967.**chevalieri** Beille — F.T.E.A.; Kew Bull., 35: 766, 1981; 37: 684, 1983.**confusus** Brenan**crassinervius** Radc.-Sm., Kew Bull., 35: 766, 1981 — F.T.E.A.**dekindtii** Hutch. — F.T.A.**delagoensis** Hutch.**delpyanus** Hutch. — F.T.E.A.**dewildorum** M. Gilbert, Kew Bull., 42: 356, 1987 — *Icon.*: l.c.: 355.**diandrus** Pax — F.T.A.**dinklagei** Pax — F.T.A.; Bull. Soc. Bot. France, 124: 217-225, 1977 — *Icon.*: l.c.: 220 (partiel).syn.: *P. brazzae* Brunel 1975 nom. nud.**duzenii** Hutch. — F.W.T.A., éd. 2; Radcliffe-Smith, Kew Bull., 37: 425, 1982; Willdenowia, 14: 379, 1984 — *Icon.*: l.c.: 381.**engleri** Pax — F.T.E.A.**eylesii** Moore**fischeri** Pax — F.T.E.A.**fluminis-athi** Radc.-Sm.; Kew Bull., 35: 767, 1981 — F.T.E.A. — *Icon.*: l.c., Euphorb., 1: 40, 1987.**fraternus** Webster — F.T.E.A.

## PHYLLANTHUS FRATERNUS

subsp. **togoensis** Brunel & Roux — *Icon.*: Brunel, Thèse, 1975, 2: 25, 1975.

syn.: *P. niruri* auct. afr., non L.

**frazieri** Radc.-Sm., Kew Bull., 37: 425, 1982 — F.T.E.A.

**friesii** Hutch., Kew Bull., 35: 767, 1981 — F.T.E.A.

**gagnioevae** Brunel & Roux, Boissiera, 32: 175, 1980; Willdenowia, 11: 86, 1981.

syn.: *P. odontadenius* Müll. Arg. p.p.; *P. odontadenius* Müll. Arg. subsp. *gagnioevae* Brunel & Roux nom.; *P. mannianus* Müll. Arg. p.p.

**glaucophyllus** Sond. — F.T.E.A.

**gossweileri** Hutch. — F.T.A.

**graminicola** Hutch. ex S. Moore — F.T.A.

**harrisii** Radc.-Sm. — F.T.E.A.

**hildebrandtii** Pax — E.P.A.

**holostylus** Milne-Redh.

**hutchinsonianus** S. Moore — F.T.E.A.

**inflatus** Hutch. — F.T.E.A.

**irriguus** Radc.-Sm. — F.T.E.A.

**jaegeri** Brunel & Roux, Boissiera, 32: 176, 1980; Willdenowia, 11: 83, 1981.

**kaessneri** Hutch. — F.T.A.; Kew Bull., 35: 769, 1981 — F.T.E.A.

var. **kaessneri**

var. **polycytotrichus** Radc.-Sm.

**kerstingii** Brunel — *Icon.*: Willdenowia, 15: 249, 1985.

syn.: *P. beillei* auct., non Hutch.

**klainei** Hutch.

**lebrunii** Robyns & Lawalrée

**leopardianus** Lis., Mal. & Sym. — *Icon.*: Bull. Soc. Roy. Bot. Belgique, 107: 201, 1974.

**leucanthus** Pax — F.T.E.A.<sup>1</sup>

**leucocalyx** Hutch. — F.T.E.A.

**limmuensis** Cuf. — E.P.A.; Kew Bull., 42: 354, 1987.

**loandensis** Welw. ex Müll. Arg. — F.T.A.

**macranthus** Pax — F.T.E.A.

**maderaspatensis** L. — F.W.T.A., éd. 2 — Kew Bull., 40: 658, 1985 — *Icon.*: vide Index Lond. et Brunel, Thèse, 1975, 2: 11.

var. **maderaspatensis**

**magnificens** Brunel & Roux

**mannianus** Müll. Arg. — F.W.T.A., éd. 2; Willdenowia, 11: 84, 1981.

**microdendron** Welw. ex Müll. Arg. — F.T.A.

**micromeris** Radc.-Sm. — F.T.E.A.

**microphyllinus** Müll. Arg. — F.T.A.

**mieschii** Brunel & Roux — *Icon.*: Willdenowia, 11: 71, 87, 1981.

**mindouliensis** Brunel

**mittenianus** Hutch. — F.T.E.A.

**mooneyi** M. Gilbert, Kew Bull., 42: 357, 1987 — *Icon.*: l.c.: 358.

**mozambicensis** Gandoger

**muellerianus** (O. Ktze.) Exell — F.W.T.A., éd. 2 — *Icon.*: Fl. West Trop. Afr., éd. 2, 1 (2): 386, 1958.

**myrtaceus** Sond. — F.T.A.

**myrtilloides** Chiov. — E.P.A.

**nigericus** Brenan — F.W.T.A., éd. 2.

**niruroides** Müll. Arg. — F.W.T.A., éd. 2; Radcliffe-Smith, Kew Bull., 37: 426, 1982.

subsp. **niruroides**

subsp. **pierlotii** Brunel

## PHYLLANTHUS

**nozeranianus** Brunel & Roux — *Icon.*: Willdenowia, 14: 383, 1984.

**nummulariifolius** Poir. — F.T.E.A. — *Icon.*: Brunel, Thèse, 1975: 19.

syn.: *P. capillaris* Schum. & Thonn.; *P. stuhlmannii* Pax

**oblongiglans** M. Gilbert, Kew Bull., 42: 359, 1987.

**odontadenius** Müll. Arg. — F.W.T.A., éd. 2; Willdenowia, 11: 79, 1981.

**ovalifolius** Forsk. — E.P.A.; Kew Bull., 35: 771, 1981 — F.T.E.A. — *Icon.*: l.c., Euphorb., 1: 33, 1987.

syn.: *P. lalambensis* Schweinf.; *P. guineensis* Pax

**oxycoccifolius** Hutch.; Kew Bull., 35: 771, 1981 — *Icon.*: Fl. Trop. East Afr., Euphorb., 1: 22, 1987.

**parvus** Hutch. — F.T.E.A.

**paxii** Hutch. — F.T.E.A.

**pentandrus** Schum. & Thonn. — F.W.T.A., éd. 2.

**pentraeus** A. Chev. ex Beille — F.W.T.A., éd. 2 — *Icon.*: Willdenowia, 15: 238, 1985.

**pinnatus** (Wight) Webster; Kew Bull., 32: 368, 1978; 35: 772, 1981 — F.T.E.A.

syn.: *P. kirkianus* Müll. Arg.

**polyanthus** Pax — F.T.A.

**profusus** N. E. Br. — F.W.T.A., éd. 2.

**prostratus** Welw. ex Müll. Arg. — F.P.A.E.S.

**pseudoniruri** Müll. Arg. — F.T.E.A.

**purpureus** Müll. Arg. — F.T.A.

**raynalii** Brunel & Roux — *Icon.*: Willdenowia, 14: 389, 1984.

**reticulatus** Poir. — F.W.T.A., éd. 2 — *Icon.*: Bull. Soc. Bot. France, 124: 220, 1977 (partiel).

var. **reticulatus**

var. **glaber** (Thwaites) Müll. Arg.

**retinervis** Hutch.; Kew Bull., 35: 772, 1981 — F.T.E.A.

**rhizomatosus** Radc.-Sm., Kew Bull., 37: 427, 1982 — F.T.E.A.

**ringoetii** De Wild.

**rivae** Pax — F.T.A.

**rotundifolius** Klein ex Willd.<sup>2</sup>; Kew Bull., 35: 772, 1981 — F.W.T.A., éd. 2.

syn.: *P. aspericaulis* Pax

var. **rotundifolius**

var. **leucocalyx** Müll. Arg. p.p. max.; non *P. leucocalyx* (Müll. Arg. p.p.) Hutch. — E.P.A.

**rouxii** Brunel, Bull. Soc. Bot. France, 127: 489, 1980 — *Icon.*: Brunel, Thèse, 1975, 2: 36.

**sacleuxii** Radc.-Sm. — F.T.E.A.

syn.: *P. taitensis* Hutch., non (Müll. Arg.) Müll. Arg.

**schaalsii** Brunel

**schliebenii** Mansf. ex Radc.-Sm. — F.T.E.A.

**sepialis** Müll. Arg. — F.T.A.; Kew Bull., 35: 773, 1981 — F.T.E.A.

syn.: *P. meruensis* Pax

**somalensis** Hutch.; Kew Bull., 35: 773, 1981 — F.T.E.A.

**spinous** Chiov. — E.P.A.

**sublanatus** Schum. & Thonn. — F.W.T.A., éd. 2.

subsp. **eliae** Brunel & Roux

<sup>1</sup>Il existe des formes éthiopiennes qui constituent une bonne espèce selon Gilbert.

<sup>2</sup>Se confond avec *Andrachne*.

## PHYLLANTHUS SUBLANATUS

subsp. *eyadema* Brunel*suffrutescens* Pax — F.T.E.A.*tessmannii* Hutch. — F.T.A.*thulinii* Radc.-Sm. — F.T.E.A.*trichotepalus* Brenan; Kew Bull., 35: 774, 1981 — F.T.E.A.*ukagurensis* Radc.-Sm., Kew Bull., 35: 774, 1981 — F.T.E.A.*urinaria* L. — F.W.T.A., éd. 2 — *Icon.*: vide Ind. Lond. et Brunel, Thèse, 1975, 2: 23.subsp. *urinaria**vanderysti* Hutch. & De Wild.*virgulatus* Müll. Arg. — F.T.A.*volkensii* Engl. — F.T.E.A.*welwitschianus* Müll. Arg. — Kew Bull., 26: 326, 1972 — F.T.E.A. — *Icon.*: Willdenowia, 15: 243, 1985.var. *welwitschianus*var. *beillei* (Hutch.) Radc.-Sm. — *Icon.*: Willdenowia, 15: 243, 1985.bas.: *P. beillei* Hutch.syn.: *P. stolzianus* Pax & Hoffm.; *P. nyasae* Pax & Hoffm.; *P. grahamii* Hutch. & M. B. Moss*wingfieldii* Radc.-Sm. — F.T.E.A.*wittei* Robyns & Lawalrée*Phyllanthus aspericaulis* Pax = *P. rotundifolius**beillei* Hutch. = *P. welwitschianus**brazzae* Brunel 1975 nom. nud. = *P. dinklagei**capillariformis* Vatke & Pax = *Meineckia phyllanthoides* subsp. *capillariformis**capillaris* = *P. nummulariifolius**discoidea* (Baill.) Müll. Arg. = *Margaritaria discoidea**filipes* Balf. f. = *Meineckia* (en Afrique tropicale ?)*guineensis* Pax = *P. ovalifolius**lalambensis* Schweinf. = *P. ovalifolius* très probablement*meruensis* Pax = *P. sepialis**niruri* auct. afric. = *P. fraternus* Webster subsp. *togoensis**odontadenius* Müll. Arg. var. *braunii* (Pax) Hutch. = *P. braunii**stuhlmannii* Pax = *P. nummulariifolius**taitensis* Hutch. = *P. sacleuxii*

SONT INTRODUITS:

*Phyllanthus acidus* (L.) Skeels — "Indian Gooseberry" — Peut-être originaire du NE brésilien — F.T.E.A.*amarus* Schum. & Thonn. — F.W.T.A., éd. 2 — Originaire d'Amérique.syn.: *P. swartzii* Kostel; *P. niruri* Sw. non L.; *P. niruri* var. *amarus* (Schum. & Thonn.) Léandri*pulcher* Müll. Arg. — F.T.E.A. — Originaire d'Asie.

SONT MAL CONNUS:

*Phyllanthus* sp. — F.W.T.A., éd. 2.*gilletii* De Wild. — F.T.A.*moersensis* De Wild. — F.T.A.*pynaertii* De Wild. — F.T.A.*verdickii* De Wild. — F.T.A.

## PLAGIOSTYLES / 1

*Plagiostyles africana* (Müll. Arg.) Prain — F.W.T.A., éd. 2 — *Icon.*: Hook. Ic. Pl., 31, tab. 3010, 1915; Walker & Sillans, Pl. Utiles Gabon: pl. XVIII face p. 168, 1961.

## POGONOPHORA / 1

LETOUZEY, R. (1969). Présence au Gabon du genre Pogonophora Miers ex Benth., Euphorbiacée d'Amérique du sud tropicale. *Adansonia*, Sér. 2, 9: 273-276.*Pogonophora africana* R. Let. — *Icon.*: l.c.: 274.

## PROTOMEGABARIA / 2

*Protomegabaria macrophylla* Hutch.*stapfiana* (Beille) Hutch. — *Icon.*: Aubréville, Fl. For. Côte d'Iv., éd. 2, 2: 69, 1959; Hook. Ic. Pl. 30, tab. 2929, 1911.

## PSEUDAGROSTISTACHYS / 2

*Pseudagrostistachys africana* (Müll. Arg.) Pax & Hoffm. — *Icon.*: Pflanzenreich, Euphorb. Acal.-Chroz.: 97, 1912.subsp. *africana*subsp. *humbertii* (Lebrun) Léonard*ugandensis* (Hutch.) Pax & Hoffm. — F.T.E.A. — *Icon.*: l.c., Euphorb., 1: 168, 1987.

## PSEUDOLACHNOSTYLIS / 1

*Pseudolachnostylis maprouneifolia* Pax — F.T.A. — Brenan, Mem. N.Y. Bot. Gard., 9: 67, 1954; Kew Bull., 33: 242, 1978 — *Icon.*: Hook. Ic. Pl., 31, tab. 3011, 1915; Fl. Trop. East Afr., Euphorb., 1: 82, 1987.var. *maprouneifolia*var. *glabra* (Pax) Brenanbas.: *P. dekindtii* var. *glabra* Paxsyn.: *P. glauca* (Hiern) Hutch.var. *dekindtii* (Pax) Radc.-Sm.bas.: *P. dekindtii* Paxvar. *polygyna* (Pax & Hoffm.) Radc.-Sm. —*Icon.*: Pax & Hoffm., Pflanzenreich 4, 147, 15 (Euphorb.-Phyllanthoid.-Phyllanth.): 208, 1922.bas.: *P. polygyna* Pax & Hoffm.

## PYCNOCOMA / 15

LÉONARD, J. (1959). Vide Argomuellera.

*Pycnocoma angustifolia* Prain*chevalieri* Beille — F.T.E.A.*cornuta* Müll. Arg. — *Icon.*: Irvine, Plants of the Gold Coast: 361, 1930.*dentata* Hiern*elua* Léonard*insularum* Léonard*littoralis* Pax — F.T.E.A.*lucida* Pax & Hoffm.*macrantha* Pax — *Icon.*: Fl. Trop. East Afr., Euphorb., 1: 230, 1987.*macrophylla* Benth. — *Icon.*: Pflanzenreich, Euphorb.-Acal.-Mercurial.: 54, 1914.var. *macrophylla*var. *longicornuta* Léonardvar. *microsperma* Pax & Hoffm.*minor* Müll. Arg.*reyaertii* De Wild.*thollonii* Prain*thonneri* Pax — *Icon.*: De Wild. & Dur., Pl. Thonn. Congol., tab. 12, 1900.*zenkeri* Pax

ESPÈCE MAL CONNUE:

*Pycnocomma brachystachya* Pax, type détruit.*Pycnocomma hutchinsonii* Beille = *Argomuelleria macrophylla*

## RICINODENDRON / 1

LÉONARD, J. (1961). Notulae Systematicae XXXII. Observations sur des espèces africaines de *Clutia*, *Ricinodendron* et *Sapium* (Euphorbiacées). *Bull. Jard. Bot. Etat, Bruxelles* 31: 391-406.**Ricinodendron heudelotii** (Baill.) Pierre ex Heckel — F.W.T.A., éd. 2; *Kew Bull.*, 27: 507, 1972 — *Icon.*: Aubréville, Fl. For. Côte Iv., éd. 2, 2: 79, 1959; Fl. Trop. East Afr., Euphorb., 1: 327, 1987.subsp. **africanum** (Müll. Arg.) Léonard — *Icon.*: Hook. Ic. Pl., 13, tab. 1300, 1879; Walker & Sillans, Pl. Utiles Gabon: 175, 1961.bas.: *R. africanum* Müll. Arg. subsp. *africanus*, p.p. typica.syn.: *R. heudelotii* auct., non (Baill.) Pierre ex Heckelvar. **africanum**var. **tomentellum** (Hutch. & E. A. Bruce) A. R. Smithbas.: *R. tomentellum* Hutch. & E. A. Brucesubsp. **heudelotii**syn.: *Ricinodendron heudelotii* (Baill.) Pierre ex Pax & Hoffm. p. min. p. quoad specim. Heudelot 857; Hutch. & Dalz., Fl. West Trop. Afr., éd. 2, 1 (2): 393, 1958 p.p.; *R. africanum* auct. p.p., non Müll. Arg. subsp. *africanus* p.p. non typica*Ricinodendron rautanenii* Schinz = **Schinziophyton rautanenii**  
*staudtii* Pax = **Anacardiaceae**  
*viticoides* Mildbr. = **Schinziophyton rautanenii**

## RICINUS / 1

CARVALHO, J. DE (1956). *Ricinus communis*. *Anais de Junta de Invest. Ultramar, Lisboa* 11 (4, 1): 5-81 (à consulter pour les variations de l'espèce).RADCLIFFE-SMITH, A. (1984). *Ricinus*, in Notes on African Euphorbiaceae: XIV. *Kew Bull.* 39: 794.SCABRA, L. DE & M. FERREIRINHA (1959). Contribuições para o conhecimento tecnológica da flora do ultramar, *Ricinus communis*. *Garcia de Orta* 7: 77-88.

EST TRÈS CULTIVÉ ET TRÈS VARIABLE MAIS SPONTANÉ EN SOMALIE:

**Ricinus communis** L. — Ricin; Castor oil plant.

## SAPIUM / 13

KRUIJT, R. C. & G. ZIJLSTRA (1989). Proposal to conserve *Sapium* Jacquin, 1760 against *Sapium* P. Browne, 1756 (Euphorbiaceae). *Taxon* 38: 320-325.LÉONARD, J. (1959). Vide **Excoecaria**.LÉONARD, J. (1960, 1963). Nomenclatural notes: XIII. L'article 57 du code de nomenclature et le cas de *Sapium reticulatum* (Euphorbiacée africaine). *Kew Bull.* 14: 61-62; *Taxon* 12: 35-36, 1963.LÉONARD, J. (1961). Vide **Ricinodendron**.**Sapium acetosella** Milne-Redh. — F.C.R.B. — *Icon.*: Hook. Ic. Pl., 32: pl. 3199, 1933.var. **acetosella**var. **elatius** Radc.-Sm., *Kew Bull.*, 39: 794, 1984.var. **lineare** Léonard

SAPIUM

**armatum** Pax & Hoffm. — F.T.E.A.**aubrévillei** Léandri — F.W.T.A., éd. 2 — *Icon.*: Aubréville, Fl. For. Côte Iv., éd. 2, 2: 101, 1959.**carterianum** Léonardsyn.: *S. cornutum* auct.: Hutch. & Dalz., Fl. West Trop. Afr., éd. 2, 1 (2): 415, 1958.**cornutum** Pax — F.C.R.B.**dalzielii** Hutch. — F.W.T.A., éd. 2.**ellipticum** (Hochst. ex Krauss) Pax — F.W.T.A., éd. 2 — *Icon.*: Aubréville, Fl. For. Côte Iv., éd. 2, 2: 99, 1959.**faradianense** (Beille) Pax — F.W.T.A., éd. 2.**integerrimum** (Hochst. ex Krauss) Léonardbas.: *Sclerocroton integerrimus* Hochst. ex Krausssyn.: *Sapium reticulatum* (Hochst. ex Krauss) Pax; *Stillingia integerrima* (Hochst. ex Krauss) Baill.**leonardii-crispi** Léonard — F.C.R.B. — F.T.E.A. — *Icon.*: l.c., Euphorb., 1: 392, 1987.var. **leonardii-crispi**var. **pubescentifolium** Léonard**oblongifolium** (Müll. Arg.) Pax — F.C.R.B.**schmitzii** Léonard — F.C.R.B.**trilobulare** Pax & Hoffm. — F.T.E.A.*Sapium grahamii* (Stapf) Prain = **Excoecaria grahamii**  
*guineense* (Benth.) O. Ktze = **Excoecaria guineense**  
*madagascariense* (Baill.) Prain = **Excoecaria madagascariensis**  
*simii* O. Ktze = **Excoecaria simii**

EST CULTIVÉ:

**Sapium sebiferum** (L.) Roxb., originaire de l'Asie centrale.

EST MAL CONNU:

? *Sapium* sp. — *Kew Bull.*, 39: 795, 1984; F.T.E.A.

## [SAUROPUS]

EST CULTIVÉ:

**Sauropus androgynus** (L.) Merr. — F.T.E.A. — Originaire d'Asie tropicale. Ressemble à **Brenyia**.

## SAVIA / 1

**Savia fadenii** A. R. Smith, *Kew Bull.*, 27: 508, 1972; F.T.E.A. — *Icon.*: l.c., Euphorb., 1: 84, 1987.

## SCHINZIOPHYTON / 1

**Schinziophyton rautanenii** (Schinz) A. Radcliffe-Smith, *Kew Bull.*, 45: 157-160, 1990.bas.: *Ricinodendron rautanenii* Schinz — F.C.R.B.; Peters, *Economic Bot.*, 41: 494-502, 1987 — *Icon.*: Pax in Engler & Drude, *Veg. der Erde* 9, 3, 2: 8, 1921.syn.: *Ricinodendron viticoides* Mildbr.

## SEBASTIANIA / 1

**Sebastiania chamaelea** (L.) Müll. Arg. — F.W.T.A., éd. 2.*Sebastiania inopinata* Prain = **Duvigneaudia**

## SIBANGEA / 3

RADCLIFFE-SMITH, A. (1978). *Sibangea*, in Notes on African Euphorbiaceae: VII. *Kew Bull.* 32: 480-481.

*Sibangea arborescens* Oliv. — *Icon.*: Hook. Ic. Pl., 15: tab. 1411 (1883).

syn.: *Drypetes arborescens* (Oliv.) Hutch.

*pleioneura* Radc.-Sm., *Kew Bull.*, 32: 481, 1978; *ibidem*, 41: 964, 1986 — F.T.E.A. — *Icon.*: l.c., *Euphorb.*, 1: 102, 1987.

*similis* (Hutch.) Radc.-Sm., *Kew Bull.*, 32: 481, 1978.

bas.: *Drypetes similis* Hutch.

## SPIROSTACHYS / 2

ALFARO CARDOSO, J. (1964). *Spirostachys africana*. *Serv. Agric. Moçamb., Publ. Ser. A*, 18, 1 fasc. 53 p.

LÉONARD, J. (1959). Vide *Excoecaria*.

PARDY, A. A. (1954). *Spirostachys africana*. *Rhodesian Agric. J.* 51: 491.

THÉRON, G. (1972). Die Tambotie (*Spirostachys africana*). *Veld & Flora* 2: 29.

*Spirostachys africana* Sond. — F.T.E.A.

*venenifera* (Pax) Pax — F.T.E.A. — *Icon.*: l.c., *Euphorb.*, 1: 388, 1987.

## SPONDIANTHUS / 1

syn.: *Megabaria* Pierre ex De Wild.

LÉONARD, J. & J. NKOUNKOU (1989). Révision du genre *Spondianthus* Engl. (Euphorbiacée africaine). *Bull. Jard. Bot. Natl. Belgique* 59: 133-149.

STANER, P. (1932). Une plante toxique pour le bétail. *Rev. Zool. Bot. Afric.* 23: 53-54.

*Spondianthus preussii* Engl. — F.W.T.A., éd. 2 — *Icon.*: Aubréville, Fl. For. Côte d'Iv., éd. 2, 2: 63, 1959; Fl. Trop. East Afr., *Euphorb.*, 1: 106, 1987.

subsp. *preussii*

syn.: *M. trillesii* Pierre ex Hutch. p.p.

subsp. *glaber* (Engl.) Léonard & Nkounkou

bas.: *S. glaber* Engl.

syn.: *S. glaber* subsp. *glaber* (Engl.) Engl., *Megabaria trillesii* Pierre ex De Wild. nom.; *M. ugandensis* Hutch.

## SUREGADA / 8

syn.: *Gelonium* Roxb. ex Willd.

LÉONARD, J. (1958). Notulae systematicae XXIV. Note sur les genres *Suregada* Roxb. ex Rottl. et *Gelonium* Roxb. ex Willd. (Euphorbiaceae). *Bull. Jard. Bot. Etat, Bruxelles* 28: 443-450.

*Suregada africana* (Sonder) O. Kuntze

*croizatiana* Léonard

*gossweileri* (S. Moore) Croizat

syn.: *Gelonium congoense* S. Moore; *Suregada congoensis* (S. Moore) Croizat

*ivorensis* (Aubréville & Pellegrin) Léonard — *Icon.*: Aubréville, Fl. Forest. C. I., éd. 2, 2: 103, 1959.

bas.: *Gelonium ivorense* Aubréville & Pellegrin

*lithoxylla* (Pax & Hoffm.) Croizat — F.T.E.A.; *Kew Bull.*, 44: 453, 1989.

*occidentalis* (Hoyle) Croizat

*procera* (Prain) Croizat — F.T.E.A. — *Icon.*: l.c., *Euphorb.*, 1: 379, 1987.

*zanzibariensis* Baill. — F.T.E.A.

syn.: *Gelonium serratum* Pax & Hoffm.

*Suregada angolensis* (Prain) Croizat = *Tetrochidium didymostemon*

bas.: *Gelonium angolense* Prain

## SYNADENIUM / 14

CARTER, S. (1987). Taxonomic changes in *Synadenium* (Euphorbiaceae) from East Africa. *Kew Bull.* 42: 667-671.

JONES, K. & J. B. SMITH (1969). Vide *Monadenium*.

*Synadenium angolense* N. E. Br. — F.T.A.

*calycinum* S. Carter, *Kew Bull.*, 42: 670, 1987 — F.T.E.A.

*cameronii* N. E. Br. — F.T.E.A.

*compactum* N. E. Br. — F.T.E.A.; S. Carter, *Kew Bull.*, 42: 669, 1987 — *Icon.*: Fl. Trop. East Afr., *Euphorbiaceae*, 2: 536, 1988.

var. *compactum*

var. *rubrum* S. Carter, l.c.

*cymosum* N. E. Br. — F.T.E.A.

*gazense* N. E. Br. — F.T.A.

*glabratum* S. Carter, *Kew Bull.*, 42: 667, 1987 — F.T.E.A. — *Icon.*: l.c.: 668.

*glaucescens* Pax — F.T.E.A.; S. Carter, *Kew Bull.*, 42: 670, 1987 — *Icon.*: Fl. Trop. East Afr., *Euphorbiaceae*, 2: 536, 1988.

syn.: *S. glaucescens* var. *brevipes* N. E. Br.

*grantii* Hook. f. — F.T.E.A.; Carter, *Kew Bull.*, 42: 669, 1987 — *Icon.*: Fl. Trop. East Afr., *Euphorbiaceae*, 2: 536, 1988.

syn.: *S. umbellatum* Pax (incl. var. *puberulum* N. E. Br.).

*halipedicola* Leach — *Icon.*: Garcia de Orta, Bot., 6: 48, 1983-84.

*kirkii* N. E. Br. — F.T.A.

*molle* Pax — F.T.E.A.

*pereskiifolium* (Baill.) Guill. — F.T.E.A.

syn.: *S. carinatum* Boiss. in DC.

*volkensii* Pax — F.T.A.

## TANNODIA (sens. stricto) / 2

*Tannodia congolensis* Léonard — F.C.R.B.

*swynnertonii* (S. Moore) Prain — F.T.E.A. — *Icon.*: l.c., *Euphorb.*, 1: 173, 1987.

PROCHES DU GENRE *HOLSTIA*:

*Tannodia tenuifolia* (Pax) Prain = *Holstia tenuifolia*

*sessiliflora* (Pax) Prain = *H. tenuifolia* var. *glabrata*

## TETRACARPIDIUM / 1

CHEVALIER, A. (1948). Une plante oléagineuse africaine (*Tetracarpidium conophorum* Hutch. & Dalziel). *Rev. Bot. Appl. Agric. Trop.* 28: 465-466.

HÉDIN, L. (1929). Une plante oléagineuse peu connue de l'Ouest africain: le *Tetracarpidium conophorum*. *Rev. Bot. Appl. Agric. Trop.* 9: 752-753.

*Tetracarpidium conophorum* (Müll. Arg.) Hutch. & Dalz. — F.W.T.A., éd. 2.

ESPÈCE MAL CONNUE:

*Tetracarpidium tenuifolium* (Pax & Hoffm.) Pax & Hoffm.; un échantillon mâle maintenant détruit (Leder mann 1068) était le seul existant.

## TETRORCHIDIUM / 4

syn.: *Tetrorchidiopsis*

LÉONARD, J. (1959). Notulae Systematicae XXVII. Notes sur diverses Euphorbiacées africaines des genres *Bridelia*, *Croton*, *Grossera*, *Maprounea* et *Tetrorchidium*. *Bull. Jard. Bot. Etat, Bruxelles* 29: 195-203.

**Tetrorchidium congolense** Léonardvar. **congolense**var. **lenifolium** Léonard**didymostemon** (Baill.) Pax & Hoffm. — F.T.E.A. —*Icon.*: Aubréville, Fl. For. Côte Iv., éd. 2, 2: 96, 1959.**oppositifolium** (Pax) Pax & Hoffm.**ulugurense** Verdc. (peut-être synonyme de *T. tenuifolium*)— F.T.E.A. — *Icon.*: l.c., Euphorb., 1: 375, 1987.

## THECACORIS / 12

PAX, F. & K. HOFFMANN in A. ENGLER (1922). Pflanzenreich, IV. 147. XV. *Euphorbiaceae — Phyllanthoideae — Phyllanthaceae*. W. Engelmann, Leipzig.

**Thecacoris annobonae** Pax & Hoffm.**lancifolia** Pax & Hoffm. — Pflanzenreich.**latistipula** Léonard — *Icon.*: Bull. Jard. Bot. Etat, Bruxelles, 17: 257, 1945.**lenifolia** Léonard — *Icon.*: l.c.: 255.**leptobotrya** (Müll. Arg.) Brenan — F.W.T.A., éd. 2.bas.: *Antidesma leptobotryum* Müll. Arg.**lucida** (Pax) Hutch. — Bull. Jard. Bot. Etat, Bruxelles, 28: 121, 1958 — F.T.E.A. — *Icon.*: l.c., Euphorb., 1: 109, 1987.**manniana** Müll. Arg. in DC. — F.T.A.**membranacea** Pax — F.T.A.**reticulata** (Pax) Pax & Hoffm. — *Icon.*: Pflanzenreich, IV. 147. XV: 10, 1922.syn.: *T. batesii* Hutch.**stenopetala** (Müll. Arg.) Müll. Arg. — F.W.T.A., éd. 2.**trichogyne** Müll. Arg.**usambarensis** Verdc.; Radc.-Sm., Kew Bull., 33: 242, 1978 — F.T.E.A.

EST MAL CONNU:

*Thecacoris* cf. *annobonae* Pax & Hoffm. — F.W.T.A., éd. 2.

## TRAGIA / 54

FRITZ, F. & G. GAZET DU CHATELIER (1967). Sur le *Tragia benthamii*. Etude botanique et pharmacodynamique. *J. Agric. Trop. Bot. Appl.* 14: 339-358.  
RADCLIFFE-SMITH, A. (1985). Notes on African Euphorbiaceae: XV. *Tragia*. *Kew Bull.* 40: 231-234.

**Tragia acalyphoides** Radc.-Sm., Kew Bull., 37: 684, 1983 — F.T.E.A.**adenanthera** Baill. — F.T.E.A.**akwapimensis** Prain — F.W.T.A., éd. 2.**angolensis** Müll. Arg. — F.T.A.**ballyi** Radc.-Sm., Kew Bull., 37: 685, 1983 — F.T.E.A.**benthamii** Bak. — F.W.T.A., éd. 2.**bongolana** Prain — F.T.A.**brevipes** Pax — F.T.E.A.**ceanothifolia** Radc.-Sm., Kew Bull., 40: 231, 1985 — F.T.E.A.syn.: *Tragia* sp. A, Agnew, Upl. Kenya Wild Fls: 216 (1974).

## TRAGIA

**cinerea** (Pax) Gilbert & Radc.-Sm., Kew Bull., 40: 394, 1985 — F.T.E.A.bas.: *T. mitis* Hochst. ex Müll. Arg. var. *cinerea* Paxsyn.: *T. cordifolia* Vahl var. *cinerea* (Pax) Prain; *T. pungens* (Forssk.) Müll. Arg. var. *cinerea* (Pax) Pax**descampsii** De Wild. — F.T.A.; Kew Bull., 37: 685, 1983 — F.T.E.A.**dioica** Sond. — F.T.A.**fasciculata** Beille — F.T.A.**furialis** Bojer — F.T.A.; Kew Bull., 37: 686, 1983 — F.T.E.A.syn.: *T. scheffleri* Bak.; *T. furialis* Bojer var.  $\beta$  *scheffleri* (Bak.) Pax & Hoffm.**gallabatensis** Prain — E.P.A.syn.: *T. tripartita* Schweinf. ex Prain, non Beille**gardneri** Prain — F.T.A.**glabrata** (Müll. Arg.) Pax & Hoffm.; Kew Bull., 37: 686, 1983; ibidem, 42: 395, 1987.var. **glabrata**var. **hispida** Radc.-Sm.**glabrescens** Pax — F.T.E.A.**hildebrandtii** Müll. Arg. — F.T.E.A.var. **hildebrandtii**var. **brouniana** (Prain) Cuf.bas.: *T. brouniana* Prainvar. **intermedia** (Müll. Arg.) Cuf.bas.: *T. involucrata* var. *intermedia* Müll. Arg.syn.: *T. hildebrandtii* subsp. *glaucescens* Pax**impedita** Prain — F.T.E.A.; Kew Bull., 37: 686, 1983.**insuavis** Prain — F.T.E.A.**keniensis** Rendle — vide F.T.E.A.**kirkiana** Müll. Arg. — F.T.E.A.; Kew Bull., 37: 686, 1983.syn.: *T. stolziana* Pax & Hoffm.**laminularis** Müll. Arg. — F.W.T.A., éd. 2.**lasiophylla** Pax & Hoffm.; Kew Bull., 37: 686, 1983 — F.T.E.A. — *Icon.*: l.c., Euphorbiac., 1: 299, 1987.**lippiifolia** Radc.-Sm., Kew Bull., 40: 232, 1985 — F.T.E.A.**lukafuensis** De Wild. — F.T.A.**mazoensis** Radc.-Sm., Kew Bull., 42: 396, 1987.**mildbraediana** Pax & Hoffm. — type probablement détruit.**mitis** A. Rich. — F.T.A.**okanyua** Pax — F.T.E.A.**parvifolia** Pax — E.P.A.**petiolaris** Radc.-Sm., Kew Bull., 37: 687, 1983 — F.T.E.A. — *Icon.*: l.c., Euphorbiac., 1: 301, 1987.**platycalyx** Radc.-Sm., Kew Bull., 40: 232 (1985) — F.T.E.A.**plukenetii** Radc.-Sm. — F.T.E.A.syn.: *T. cannabina* L. f. nom. illegit. superfl. rejic.; *T. tripartita* Beille; *T. cannabina* L. f. var. *intermedia* (Müll. Arg.) Prain**pogostemonoides** Radc.-Sm., Kew Bull., 40: 233 (1985) — F.T.E.A.**polygonoides** Prain — F.W.T.A., éd. 2.**preussii** Pax — F.W.T.A., éd. 2.**prionoides** Radc.-Sm., Kew Bull., 42: 397, 1987.**prostrata** Radc.-Sm., Kew Bull., 42: 398, 1987.



## TRAGIA

**pungens** (Forsk.) Müll. Arg. — F.P.A.E.S; Kew Bull., 40: 393, 1985.

syn.: *T. arabica* (Baill. ex Müll. Arg.) Prain;  
*T. cordifolia* Vahl

**rhodesiae** Pax — F.T.A.

**rhoicifolia** Chiov. — E.P.A.

**schweinfurthii** Bak. — F.T.A.

**senegalensis** Müll. Arg. — F.W.T.A., éd. 2.

**shirensis** Prain — F.T.A.

var. **shirensis**

var. **glabruscula** Radc.-Sm., Kew Bull., 42: 399, 1987.

**spathulata** Benth. — F.W.T.A., éd. 2.

**stipularis** Radc.-Sm., Kew Bull., 37: 688, 1983; 40: 234, 1985; 42: 399, 1987 — F.T.E.A. — *Icon.*: l.c., Euphorb., 1: 312, 1987.

**subsessilis** Pax — F.T.E.A.

**tenuifolia** Benth. — F.W.T.A., éd. 2; Kew Bull., 37: 689, 1983 — F.T.E.A.

**ukambensis** Pax — F.T.E.A.

var. **ukambensis**

var. **ugandensis** Radc.-Sm., Kew Bull., 40: 234, 1985.

**vogelii** Keay — F.W.T.A., éd. 2; Kew Bull., 37: 690, 1983.

**volubilis** L. — F.W.T.A., éd. 2; Kew Bull., 37: 690, 1983; 39: 796, 1984 — F.T.E.A. — *Icon.*: Pflanzenfam., éd. 2, 19c: 145, 1981.

**wildemanii** Beille — F.W.T.A., éd. 2.

*Tragia anomala* Prain = **Tragiella**

*arabica* (Baill. ex Müll. Arg.) Prain = **Tragia pungens**

*brouniana* Prain = **T. hildebrandtii**

*cannabina* L. f. = **T. plukenetii**

*cordifolia* Vahl = **T. pungens**

*cordifolia* Vahl var. *cinerea* (Pax) Prain = **T. cinerea**

*friesiana* Prain = **Tragiella**

*involutrata* var. *intermedia* = **Tragia hildebrandtii**

*mitis* Hochst. ex Müll. Arg. var. *cinerea* Pax = **T. cinerea**

*natalensis* Sond. = **Tragiella**

*pungens* (Forssk.) Müll. Arg. var. *cinerea* (Pax) Pax = **Tragia cinerea**

*scheffleri* Bak. = **T. furialis**

*stolziana* Pax & Hoffm. = **T. kirkiana**

*tripartita* Beille = **T. plukenetii**

ESPÈCE DOUTEUSE:

*Tragia chevalieri* Beille — F.W.T.A., éd. 2.

ESPÈCES MAL CONNUES:

*Tragia monadelpha* Schum. & Thonn. — F.W.T.A., éd. 2.

sp. *A* — F.W.T.A., éd. 2.

## TRAGIELLA / 5

syn.: *Sphaerostylis* sensu Croizat, non Baill.

**Tragiella anomala** (Prain) Pax & Hoffm. — F.T.E.A.

bas.: *Tragia anomala* Prain

syn.: *Sphaerostylis anomala* (Prain) Croizat

**friesiana** (Prain) Pax & Hoffm.

bas.: *Tragia friesiana* Prain

**natalensis** (Sond.) Pax & Hoffm. — F.T.E.A. — *Icon.*: l.c., Euphorb., 1: 319, 1987.

**pavoniifolia** Chiov.

## TRAGIELLA

**pyxostigma** Radc.-Sm., Kew Bull., 37: 690, 1983 — F.T.E.A.

## UAPACA / 40

DE WILDEMAN, E. (1936). Contributions à l'étude des espèces du genre *Uapaca* Baill. *Mém. Inst. Roy. Col. Belge* 4 (5).

DUVIGNEAUD, P. (1949). Les "Uapaca" (Euphorbiacées) des forêts claires du Congo méridional. *Bull. Inst. Royal Colonial Belge* 20: 863-892.

DUVIGNEAUD, P. (1951). Distribution géographique de *Uapaca robynii* De Wildem. *Bull. Soc. Roy. Bot. Belgique* 83: 317-320.

PIERAERTS, J. (1929). Le *Uapaca bossenge*, Euphorbiacée du Congo Belge. *Agron. Colon.* 18 (141): 270-274.

**Uapaca acuminata** (Hutch.) Pax & Hoffm. — F.W.T.A., éd. 2.

**angustipyrena** De Wild.

**benguelensis** Müll. Arg.

syn.: *U. teuscii* Pax

var. **benguelensis**

fa. **benguelensis**

fa. **glabra** Duvign.

var. **pedunculata** Duvign.

fa. **pedunculata**

fa. **pilosa** Duvign.

**bossenge** De Wild. — F.T.A.

**brevipedunculata** De Wild.

**brieyii** De Wild.

**casteelsii** De Wild.

**chevalieri** Beille — F.W.T.A., éd. 2 — *Icon.*: Adam, *Mém. Mus. Natl. Hist. Nat.*, n.s., Sér. B, Bot., 20: 516, 1971.

**corbisieri** De Wild.<sup>1</sup> — F.W.T.A., éd. 2.

**esculenta** A. Chev. ex Aubrév. & Léandri<sup>2</sup> — F.W.T.A., éd. 2 — *Icon.*: Aubréville, *Fl. For. Côte Iv.*, éd. 2, 2: 35, 1959.

**ferrarii** De Wild.

**goossensi** De Wild.

**gossweileri** Hutch. — F.T.E.A. (très proche de *U. kirkiana*).

**greenwayi** Suesseng.

**guineensis** Müll. Arg. — F.T.E.A. — *Icon.*: Hook. *Icon. Pl.*, 13: tab. 1287, 1879.

**heudelotii** Baill. — F.W.T.A., éd. 2 — *Icon.*: Aubréville, *Fl. For. Côte Iv.*, éd. 2, 2: 37, 1959.

**katentaniensis** De Wild. (à rechercher avec fruits mûrs).

**kibuati** De Wild.

**kirkiana** Müll. Arg. — F.T.E.A.

var. **kirkiana**

syn.: *U. homblei* De Wild.; *U. albida* De Wild.

var. **sessilifolia** Duvign.

syn.: *U. neomasuku* De Wild.

var. **dubia** (De Wild.) Duvign.

bas.: *U. dubia* De Wild.

syn.: *U. munamensis* De Wild.

var. **kwangoensis** Duvign.

**lebruni** De Wild.

**le-testuana** A. Cheval. — *Icon.*: Walker & Sillans, *Pl. Util. Gabon*: pl. XVII face p. 164, 1961.

**macrocephala** Pax & Hoffm. (hybride ?; proche d'*U. sibirica*).

**macrostipulata** De Wild.

<sup>1</sup>Si on rejette ce binom, celui qui est valable est *U. esculenta*.

<sup>2</sup>Si on rejette ce binom, celui qui est valable est *U. corbisieri*.

## UAPACA

- multinervata** De Wild.  
**nitida** Müll. Arg. — F.T.E.A.  
 var. **nitida**  
 var. **nsambi** Duvign.  
 fa. **acuta** Duvign.  
 fa. **nsambi**  
 fa. **latiuscula** Duvign.  
 fa. **bianoensis** Duvign.  
 var. **suffrutescens** Duvign.  
 var. **mulengo** Duvign.  
 fa. **mulengo**  
 fa. **scalarinervosa** Duvign.  
 var. **sokolobe**  
 fa. **sokolobe**  
 fa. **longifolia** Duvign.  
**nymphaeantha** Pax & Hoffm.  
**paludosa** Aubrév. & Léandri — F.T.E.A., éd. 2 — *Icon.*: Aubréville, Fl. For. Côte Iv., éd. 2, 2: 39, 1959.  
**pilosa** Hutch. — F.T.E.A.  
 syn.: *U. masuku* De Wild.  
 var. **pilosa**  
 var. **petiolata** Duvign.  
 syn.: *U. sapini* De Wild.  
 fa. **petiolata**  
 syn.: fa. *hirsuta* Duvign.  
 fa. **subglabra** Duvign.  
**prominenticarinata** De Wild.  
**robinsii** De Wild.  
**rufopilosa** (De Wild.) Duvign.; Radcliffe-Smith, Kew Bull., 37: 428, 1982.  
 bas.: *U. nitida* var. *rufopilosa* De Wild.  
**samfi** De Wild.  
**sansibarica** Pax — F.T.E.A. — *Icon.*: Fl. Trop. East Afr., Euphorbiaceae, 2: 569, 1988.  
**similis** Pax & Hoffm. (forme à large limbe d'*U. nitida*).  
**staudtii** Pax — F.W.T.A., éd. 2.  
**stipularis** Pax & Hoffm. (très proche d'*U. paludosa*).  
**togoensis** Pax<sup>1</sup> — F.W.T.A., éd. 2 — *Icon.*: l.c., 1 (2): 391, 1958.  
 syn.: *U. somon* Aubrév. & Léandri  
**vanderystii** De Wild.  
**vanhouttei** De Wild. — F.W.T.A., éd. 2.  
**verruculosa** De Wild.

## ESPÈCES MAL CONNUES:

- Uapaca laurentii* De Wild. — F.T.A.  
*pynaertii* De Wild. — F.T.A.  
*sereti* De Wild. — F.T.A.

## [VERNICIA]

- AIRY-SHAW, H. K. (1966). Notes on Malaysian and other Asiatic Euphorbiaceae. *Kew Bull.* 20 (vide: 394).  
 RADCLIFFE-SMITH, A. (1973). Typification of Vernicia fordii (Euphorbiaceae). *Kew Bull.* 28: 296.

## SONT INTRODUITS:

- Vernicia cordata** (Thunb.) Airy Shaw — Originaire du Japon — Japanese Wood-oil.  
 syn.: *Aleurites cordata* (Thunb.) Müll. Arg.  
**fordii** (Hemsl.) Airy Shaw — Tung Oil Tree — Originaire du Sud-Est asiatique — F.T.E.A.  
 bas.: *Aleurites fordii* Hemsl.  
**montana** Lour. — Originaire du Sud-Est asiatique, principalement d'Indochine; donne l'huile d'Abrasin — F.T.E.A. — *Icon.*: l.c., Euphorb., 1: 180, 1987.  
 syn.: *Aleurites montana* (Lour.) Wilson

## ZIMMERMANNIA / 6

- POOLE, M. M. (1981). Pollen diversity in Zimmermannia. *Kew Bull.* 36: 129-138.  
 RADCLIFFE-SMITH, A. (1981). Notes on African Euphorbiaceae: X. *Kew Bull.* 36: 127-128.  
 VERDCOURT, B. (1954). Notes from the East African Herbarium: II. *Kew Bull.* 9 (voir: Revision of the genus Zimmermannia Pax: 38-40).

- Zimmermannia acuminata** Verdc. — F.T.E.A.  
**capillipes** Pax — F.T.E.A.  
**grandiflora** Verdc. — F.T.E.A.  
 syn.: *Z. sp. nov. sensu* Verdc. (1954).  
**nguruensis** Radc.-Sm. — F.T.E.A.  
**ovata** E. A. Bruce — F.T.E.A. — *Icon.*: l.c., Euphorb., 1: 72, 1987.  
**stipularis** Radc.-Sm. — F.T.E.A.  
 syn.: *Z. sp. nov. sensu* Verdc. (1954).

## ZIMMERMANNIOPSIS / 1

- Zimmermanniopsis uzungwaensis** A. Radcliffe-Smith in Kew Bull., 45: 152, 1990 — *Icon.*: l.c.: 153.

## PANDACEAE

- FORMAN, L. (1966). The reinstatement of Galearia and Microdesmis in the Pandaceae, with appendices by Metcalfe C. and Parameswaran N. *Kew Bull.* 20: 309-321.  
 FRYNS-CLAESSENS, E. & W. VAN COTTHEM (1966). L'appareil stomatique des Pandacées et Davidsoniacées. *Rev. Gén. Bot.* 73: 783-789.  
 VAUGHAN, J. & J. REST (1969). Note on the testa structure of Panda, Galeria and Microdesmis. *Kew Bull.* 23: 215-218.

*Centroplacus* (voir Euphorbiaceae)  
 Microdesmis  
 Panda

## MICRODESMIS / 9

- LÉONARD, J. (1961). Notulae systematicae XXI. Révision des espèces africaines de Microdesmis (Euphorbiacées). *Bull. Jard. Bot. Etat, Bruxelles* 31: 159-197.  
**Microdesmis afrodecandra** Floret, Louis & Reitsma — *Icon.*: Bull. Mus. Natl. Hist. Nat. Paris, sér. 4, 11, sect. B, Adansonia, 2: 107, 109, 111, 1989.  
**camerunensis** Léonard — F.C. — *Icon.*: Fl. Cameroun, 19: 57, 1975.  
**haumaniana** Léonard — F.C.  
**kasaiensis** Léonard  
**keayana** Léonard  
 syn.: *M. puberula* auct.: Hutch. & Dalz., Fl. West Trop. Afr., éd. 2, 1 (2): 392, 1958; Aubréville, Fl. For. C. I., éd. 2, 2: 76, pl. 151, 1959.  
**klainei** Léonard — F.C. — *Icon.*: Fl. Cameroun, 19: 49, 1975.  
**pierlotiana** Léonard — F.C.  
**puberula** Hook. f. ex Planchon — F.C. — *Icon.*: Fl. Cameroun, 19: 53, 1975.  
 syn.: *M. zenkeri* Pax  
**yafungana** Léonard — F.C.B.R.-B. — *Icon.*: l.c., 8 (1): 113, 1962.

## SONT MAL CONNUS:

- Microdesmis puberula* var. *macrocarpa* Pax & Hoffm.  
 sp. — F.C.B.R.-B.

## PANDA / 1

- FORMAN, L. (1968). The systematic position of Panda. *Proc. Linn. Soc.* 179: 269-270.

- Panda oleosa** Pierre — F.C.B.R.-U. — *Icon.*: Heitz, La forêt du Gabon: 168, 1943.

<sup>1</sup>Si on rejette ce binom celui à retenir est *U. guignardi* A. Chev. ex Beille.

## VII. NOUVEAUTÉS NON INCLUSES DANS LE CORPS DU TEXTE

## ANNONACEAE (p. 31)

VAN SETTEN, A. K. & P. J. M. MAAS (1990). Studies in Annonaceae. XIV. Index to generic names of Annonaceae. *Taxon* 39: 675-690.

*ENANTIA* (p. 33) nom. illegit. = **ANNICKIA** Van Setten & Maas

Le nom de genre créé par OLIVER en 1865 étant précédé par celui de FALCONER datant de 1841 (Sabiaceae), il en résulte les combinaisons nouvelles suivantes (*Taxon*, 39: 676, 1990):

- Annickia ambigua** (Robyns & Ghesq.) Van Setten & Maas  
bas.: *Enantia ambigua* Robyns & Ghesq.
- atrocyanescens** (Robyns & Ghesq.) Van Setten & Maas  
bas.: *E. atrocyanescens* Robyns & Ghesq.
- chlorantha** (Oliv.) Van Setten & Maas  
bas.: *E. chlorantha* Oliv.
- kummeriae** (Engl. & Diels) Van Setten & Maas  
bas.: *E. kummeriae* Engl. & Diels
- kwiluensis** (Robyns & Ghesq.) Van Setten & Maas  
bas.: *E. kwiluensis* Robyns & Ghesq.
- lebrunii** (Robyns & Ghesq.) Van Setten & Maas  
bas.: *E. lebrunii* Robyns & Ghesq.
- letestui** (Le Thomas) Van Setten & Maas  
bas.: *E. letestui* Le Thomas
- olivacea** (Robyns & Ghesq.) Van Setten & Maas  
bas.: *E. olivacea* Robyns & Ghesq.
- pilosa** (Exell) Van Setten & Maas  
bas.: *E. pilosa* Exell
- polycarpa** (A. P. DC.) Van Setten & Maas  
bas.: *Unona polycarpa* A. P. DC.

## LAURACEAE

## [PERSEA] (p. 43)

WILLIAMS, L. O. (1977). The Avocados, A Synopsis of the Genus *Persea* subg. *Persea*. *Econ. Bot.* 31: 315-320.

## CANELLACEAE

## WARBURGIA (p. 46)

**Warburgia salutaris** (Bertol. f.) Chiov. — Dowsett-Lemaire & White, *Bull. Jard. Bot. Natl. Belgique*, 60: 76, 1990.  
syn. nov.: *W. ugandensis* Sprague

## MENISPERMACEAE

## DIOSCOREOPHYLLUM (p. 49)

**Dioscoreophyllum volkensii** Engl. — Dowsett-Lemaire & White, *Bull. Jard. Bot. Natl. Belgique*, 60: 80, 1990.  
syn. nov.: *D. cumminsii* (Stapf) Diels

## ARISTOLOCHIACEAE (p. 51)

JONGKIND, C. C. H. (1990). Novitates gabonenses (2). A new species of *Aristolochia* and some critical observations on *Aristolochia* versus *Pararistolochia*. *Bull. Jard. Bot. Natl. Belgique* 60: 147-150.

## ARISTOLOCHIA (p. 51)

**Aristolochia incisiloba** Jongkind, o.c.: 148 — *Icon.*: o.c.: 148 (partiel).

## TURNERACEAE

## STREPTOPETALUM (p. 54)

THULIN, M. (1990). A new heterostylous species of *Streptopetalum* (Turneraceae) from Somalia. *Nord. J. Bot.* 10: 277-279.

**Streptopetalum arenarium** Thulin, l.c. — *Icon.*: o.c.: 278.

## VIOLACEAE

## RINOREA (p. 67)

**Rinorea myrsinifolia** Dunkley — Dowsett-Lemaire & White, *Bull. Jard. Bot. Natl. Belgique*, 60: 84, 1990.  
syn. nov.: *R. holtzii* auct. non Engl.; *R. angustifolia* auct. non (Thou.) Baill.

## RESEDACEAE

## RESEDA (p. 69)

**Reseda sessilifolia** Thulin, *Kew Bull.*, 45: 667, 1990 — *Icon.*: o.c.: 668.

## POLYGALACEAE

## POLYGALA (p. 70)

**Polygala argentea** Thulin, *Nord. J. Bot.*, 10: 468, 470, 1990 — *Icon.*: l.c.: 469.  
**bariensis** Thulin, *Nord. J. Bot.*, 10: 467, 1990 — *Icon.*: l.c.: 466.  
**citrina** Thulin, *Nord. J. Bot.*, 10: 474, 1990 — *Icon.*: l.c.: 473.  
**effusa** Paiva & Thulin, *Nord. J. Bot.*, 10: 471, 1990 — *Icon.*: l.c.: 472.  
**gawenensis** Thulin, *Nord. J. Bot.*, 10: 470, 1990 — *Icon.*: l.c.: 469, 471.  
**gypsophila** Thulin, *Nord. J. Bot.*, 10: 465, 1990 — *Icon.*: l.c.: 466.  
**hamarensis** Thulin & Raimondo, *Nord. J. Bot.*, 10: 467, 1990 — *Icon.*: l.c.: 466, 468.

## CRASSULACEAE

## AFROVIVELLA — ROSULARIA (p. 72)

*Rosularia semiensis* (A. Rich.) Ohba — Fl. Ethiop., 3: 15, 1989  
— *Icon.*: l.c.

bas.: *Umbilicus semiensis* A. Rich.  
syn.: *Cotyledon simensis* Britten; *Afrovivella simensis* (Britten) Berger

## POLYGONACEAE

## POLYGONUM (p. 91)

WILSON, K. L. (1990). Some widespread species of *Persicaria* (Polygonaceae) and their allies. *Kew Bull.* 45: 621-636.

*Persicaria* Miller peut être considéré comme distinct de *Polygonum* sens. lat.

Pour l'Afrique tropicale on pourra retenir:

*Persicaria attenuata* (R. Br.) Soják

*africana* K. L. Wilson

syn.: *Polygonum poiretii* Meisn. var. *madagascariense* Meisn.; *P. madagascariense* (Meisn.) Meisn.

*decipiens* (R. Br.) K. L. Wilson

bas.: *Polygonum decipiens* R. Br.  
syn.: *Polygonum salicifolium* Brouss. ex Willd.; *Persicaria salicifolia* (Brouss. ex Willd.) Assenov (1966), nom. illegit. non *Persicaria salicifolia* S. F. Gray (1821).

*glabra* (Willd.) Gomez de la Maza, qui existerait dans le nord-est de l'Afrique et à Socotra.

*senegalensis* (Meisn.) Soják

fa. *albotomentosum* (Graham) K. L. Wilson  
bas.: *Polygonum senegalense* fa. *albotomentosum* Graham

*setulosa* (A. Rich.) K. L. Wilson

bas.: *Polygonum setulosum* A. Rich.

## AMARANTHACEAE

## PLEUROPTERANTHA (p. 103)

*Pleuropterantha thulinii* Townsend, *Kew Bull.*, 45: 733, 1990.

## PSILOTRICHUM (p. 104)

*Psilotrichum lanatum* Townsend, *Kew Bull.*, 45: 661, 1990.

*leptostachyum* Townsend, *Kew Bull.*, 45: 661, 1990.

*stenanthum* Townsend, *Kew Bull.*, 45: 663, 1990.

## NYCTAGINACEAE

## COMMICARPUS (p. 118)

THULIN, M. (1990). Four new species of *Commicarpus* (Nyctaginaceae) from NE tropical Africa. *Nord. J. Bot.* 10: 403-409.

*Commicarpus hiranensis* Thulin, l.c. — *Icon.*: o.c.: 404-405.

*mistus* Thulin, l.c. — *Icon.*: o.c.: 407.

syn.: *C. verticillatus* (Poir.) Standl. var. *puberulus* Hutch. & Bruce; *C. squarrosus* sensu auctt., non (Heimerl) Standl.

*parviflorus* Thulin, l.c. — *Icon.*: o.c.: 407.

*ramosissimus* Thulin, l.c. — *Icon.*: o.c.: 407.

## PROTEACEAE

## GREVILLEA (p. 119)

HARWOOD, C. E. (1989). *Grevillea robusta: an annotated bibliography*. ICRAF, Nairobi, 1 vol., 124 p. [223 références].

HARWOOD, C. E. & A. GETAHUN, (1990). Un arbre australien a conquis l'Afrique. *L'Agroforesterie aujourd'hui* 2(1): 8-10.

## FLACOURTIACEAE

## DASYLEPIS (p. 123)

DOWSETT-LEMAIRE, F. & F. WHITE (1990). Vide *Rawsonia*.

## DOVYALIS (p. 123)

*Dovyalis macrocarpa* Bamps — Dowsett-Lemaire & White, *Bull. Jard. Bot. Natl. Belgique*, 60: 88-89, 1990.

syn.: *D. spinosissima* auct. non Gilg

## RAWSONIA (p. 125)

DOWSETT-LEMAIRE, F. & F. WHITE (1990). New and noteworthy plants from the evergreen forests of Malawi. 5. The relationships of *Rawsonia lucida* and *Dasylopis burtt-davyi*. *Bull. Jard. Bot. Natl. Belgique* 60: 89-96.

*Rawsonia burtt-davyi* (Edlin) F. White, o.c.: 95.

bas.: *Dasylopis burtt-davyi* Edlin

syn.: *R. reticulata* auct. non Gilg

*lucida* Harv. & Sond. — Dowsett-Lemaire & White, o.c.: 92.

syn. nov.: *R. reticulata* Gilg

## TRICHOSTEPHANUS (p. 126)

BRETELER, F. J. (1990). *Novitates gabonenses* (1). A new species of *Trichostephanus* Gilg (Flacourtiaceae). *Bull. Jard. Bot. Natl. Belgique* 60: 143-146.

*Trichostephanus gabonensis* Breteler, o.c.: 143 — *Icon.*: o.c.: 145.

**CUCURBITACEAE** (p. 129)

BATES, D. M., R. W. ROBINSON & C. JEFFREY, ed. (1990). *Biology and Utilisation of the Cucurbitaceae*, 1 vol., VII + 485 pp. Comstock Publishing Associates, Cornell University Press, Ithaca & London.

**BEGONIACEAE** (p. 136)

CUERRIER, A., L. BROUILLET & D. BARABÉ (1990). Numerical taxonomic study of the Begoniaceae using the Mantel test on leaf micro-characters. *Taxon* 39: 549-560.

**STERCULIACEAE****COLA** (p. 179)

*Cola chlorantha* F. White, Bull. Jard. Bot. Natl. Belgique, 60: 83, 1990.

**LEPTONYCHIA** (p. 182-183)

*Leptonychia usambarensis* K. Schum. — Bull. Jard. Bot. Natl. Belgique, 60: 84, 1990.

**EUPHORBIAEAE****CONCEVEIBA**

THOMAS, D. W. (1990). *Conceveiba* Aublet (Euphorbiaceae) new to Africa. *Ann. Missouri Bot. Gard.* 77: 856-858.

*Conceveiba africana* D. W. Thomas, o.c.: — *Icon.*: o.c.: 857. Seul représentant en Afrique (Gabon) d'un genre néotropical.

**DRYPETES** (p. 211)

*Drypetes gerrardinoides* Radc.-Smith, Kew Bull., 45: 671, 1990 — *Icon.*: o.c.: 672.

**usambarica** (Pax) Hutch.

var. **rugulosa** Radc.-Smith, o.c.: 673.

var. **stylosa** Radc.-Smith, o.c.: 673.

**EUPHORBIA** (p. 213)

CARTER, S. (1990). New species related to *E. longituberculosa* Boiss. *Kew Bull.* 45: 653-659.

MARX, G. (1990). Growing mandalas. Notes on the culture of *Euphorbia turbini-formis*. *Cactus Succ. J. (U.S.)* 62: 289-293.

STÄUBLE, N. & J. MIÈGE (1983). Note sur la biologie florale de quelques *Euphorbes* crassulescentes de Côte-d'Ivoire. *Arch. Sci. Phys. Nat. Genève* 36: 315-334.

*Euphorbia adenochila* S. Carter, o.c.: 656 — *Icon.*: o.c.: 658.

**globulicaulis** S. Carter, o.c.: 655 — *Icon.*: o.c.: 658.

**orbiculifolia** S. Carter, o.c.: 653 — *Icon.*: o.c.: 656.

**reghinii** (Chiov.) Vollesen, Kew Bull., 40: 76, 1985 (bas.: *Commiphora reghinii* Chiov.) = **E. jatrophoides** — Flora Ethiopia, 3: 477, 1989.

**scyphadena** S. Carter, o.c.: 657 — *Icon.*: o.c.: 658.

**MONADENIUM** (p. 230)

*Monadenium erubescens* (Rendle) N. E. Br. — Gilbert, Bradleya, 8: 46, 1990 — *Icon.*: l.c.: 47.

bas.: *Lortia erubescens* Rendle

syn.: *L. major* Pax, **syn. nov.**; *Monadenium majus* (Pax) N. E. Br. (incl. fa. *floribundum* Bally).

**shebeliensis** Gilbert, Bradleya, 8: 45, 1990 — *Icon.*: l.c.: 45, 46.

## VIII. INDEX ET STATISTIQUES

L'un des buts fondamentaux du présent ouvrage est de pouvoir chiffrer, avec quelque exactitude, la richesse actuelle de la flore de l'Afrique tropicale. C'est une donnée de base pour sa sauvegarde.

Dans l'énumération des familles et des genres (dont la séquence suit *grosso modo* celle proposée par la "Flora of West Tropical Africa") nous avons fait figurer, pour chaque

genre indigène, le nombre d'espèces citées. Ci-dessous nous repreneons, en résumé, l'index de ces deux catégories taxonomiques, en ajoutant à chaque famille le nombre total de genres et d'espèces mentionnés. Le chiffre suivant le nom générique indique le nombre d'espèces y incluses.

Les espèces cultivées ou rarement adventices ne sont pas chiffrées.

	N° espèces	Page
[ABELMOSCHUS] .....	187	
[ABROMA] .....	178	
ABUTILON .....	38	187
ACALYPHA .....	44	204
ACANTHOSICYOS .....	2	130
ACHYRANTHES .....	4	97
ACHYROPSIS .....	5	98
ACRIDOCARPUS .....	24	195
ADANSONIA .....	1	186
ADENIA .....	58	127
ADENOCLINE .....	1	205
AEONIUM .....	2	72
AERISILVAEA .....	1	205
AERVA .....	3	98
AETHIOCARPA .....	1	178
AETHIONEMA .....	1	62
AFROBRUNNICHIA .....	2	91
AFROGUATTERIA .....	2	31
AFROSTYRAX .....	3	178
AFROTREWIA .....	1	205
AFROVIVELLA .....	1	72
AIZOACEAE (22 genres) .....	86	
AIZOANTHEMUM .....	1	86
AIZOON .....	2	86
ALBERTISIA .....	12	48
ALCHORNEA .....	7	205
ALDROVANDA .....	1	77
[ALEURITES] .....	205	
ALLANBLACKIA .....	9	170
ALLEXIS .....	3	66
ALLMANIOPSIS .....	1	98
[ALLOCASUARINA] .....	54	
ALTERNANTHERA .....	4	98
AMANOA .....	3	206
AMARANTHACEAE (36 genres) .....	97	
AMARANTHUS .....	7	99
AMMANNIA .....	15	110
AMPHIBLEMMA .....	14	150
ANABASIS .....	2	94
ANACAMPSEOS .....	2	89
ANASTATICA .....	1	62
ANCISTROCARPUS .....	3	173
ANCISTROCLADACEAE (1 genre) ..	143	
ANCISTROCLADUS .....	10	143
ANDRACHNE .....	6	206
ANDROSIPHONIA .....	1	128
ANEMONE .....	2	44
ANEULOPHUS .....	1	198
ANGOLAEA .....	1	79
ANISOCYCLA .....	3	48
ANISOPHYLLEA .....	11	168
ANISOPHYLLEACEAE (4 genres) ...	167	
ANNONA .....	4	31
ANNONACEAE (38 genres) .....	31	
ANOGEISSUS .....	1	160
ANONIDIUM .....	4	32
ANOPYXIS .....	1	168
[ANREDERA] .....	105	
ANTHEROTOMA .....	2	150
ANTHOSTEMA .....	2	206
ANTIDESMA .....	7	206
[ANTIGONON] .....	91	
ANTIZOMA .....	1	48
APHLOIA .....	1	122
APODISCUS .....	1	206
[APTENIA] .....	86	
ARABIDOPSIS .....	1	62
ARABIS .....	2	62
ARENARIA .....	3	82
[ARGEMONE] .....	53	
ARGOMUELLERA .....	4	206
ARISTOGEITONIA .....	2	206
ARISTOLOCHIA .....	15	51
ARISTOLOCHACEAE (2 genres) ....	51	
ARTABOTRYS .....	31	32
ARTHROCNEMUM .....	6	94
ASTERANTHE .....	2	33

	N° espèces	Page
ATRIPLEX .....	8	94
ATROXIMA .....	2	70
AULEA .....	2	79
[AVERRHOA] .....	106	
BACHMANNIA .....	1	55
BALANITACEAE (1 genre) .....	202	
BALANITES .....	13	202
BALONGA .....	1	33
BALSAMINACEAE (1 genre) .....	107	
BANBEKEA .....	1	130
BARBAREA .....	1	62
BARRINGTONIA .....	2	149
BARTERIA .....	1	128
BASANANTHE .....	31	128
BASELLA .....	2	105
BASELLACEAE (1 genre) .....	105	
BASSIA .....	2	94
BEGONIA .....	114	137
BEGONIACEAE (1 genre) .....	136	
BEILSCHMIEDIA .....	77	41
BEIRNAERTIA .....	1	48
[BELLUCIA] .....	150	
[BENINCASA] .....	130	
BERGIA .....	8	81
BERRYA .....	2	173
[BETA] .....	94	
BIOPHYTUM .....	12	107
[BISCHOFIA] .....	206	
BIVINIA .....	1	122
[BIXA] .....	122	
BIXACEAE (—) .....	122	
BLUTAPARON .....	1	100
[BOCCONIA] .....	53	
BOERHAVIA .....	5	117
BOMBACACEAE (2 genres) .....	185	
BOMBAX .....	5	186
BOSCIA .....	23	55
[BOUGAINVILLEA] .....	118	
[BRACHYCHITON] .....	178	
BRACKENRIDGEA .....	1	140
BRASENIA .....	1	46
BRASSICA .....	3	62
BRASSICACEAE (29 genres) .....	61	
BRAZZEIA .....	3	172
[BREYNIA] .....	206	
BRIDELIA .....	18	207
BRUGUIERA .....	1	166
[BRYOPHYLLUM] .....	73	
BUCHHOLZIA .....	2	56
BUCHNERODENDRON .....	2	122
[BULLARDIA] .....	73	
BUNIAS .....	1	62
BYRSANTHUS .....	1	126
BYTTNERIA .....	6	178
CABOMBACEAE (1 genre) .....	46	
CACTACEAE (1 genre) .....	139	
CADABA .....	21	56
CAILLIELLA .....	1	150
[CALLISTEMON] .....	145	
CALLITRICHE .....	6	114
CALONCOBA .....	10	122
CALOPHYLLUM .....	1	168
CALVOA .....	16	150
CALYPTROTHECA .....	2	89
[CAMELINA] .....	62	
[CAMELLIA] .....	172	
CAMPSTYLUS .....	3	123
CAMPYLOSPERMUM .....	36	140
[CANANGA] .....	33	
CANELLACEAE (1 genre) .....	46	
CAPERONIA .....	6	207
CAPPARIDACEAE (14 genres) .....	55	
CAPPARIS .....	15	56
CAPSELLA .....	2	62
CARDAMINE .....	4	63

	N° espèces	Page		N° espèces	Page
CARICACEAE (1 genre).....		139	CROTONOGYNOPSIS .....		1 210
[CARICA].....		139	CTENOLEPIS.....		1 132
CARPOLOBIA.....	4	70	CTENOLOPHON.....		1 198
CARYOPHYLLACEAE (26 genres)....		82	CTENOLOPHONACEAE (1 genre) ...		198
CASEARIA.....	9	123	CUCUMELLA.....		6 132
CASSIPOUREA.....	36	166	CUCUMEROPSIS.....		1 132
CASSYTHA.....	2	42	CUCUMIS.....		18 132
[CASUARINA].....		54	[CUCURBITA].....		132
CASUARINACEAE (—).....		53	CUCURBITACEAE (32 genres).....		129
CAUCANTHUS.....	3	196	CYATHOGYNE.....		3 210
CAVACO.....	3	207	CYATHULA.....		15 101
CAYAPONIA.....	2	130	[CYCLANTHERA].....		133
CAYLUSEA.....	3	69	CYCLANTHEROPSIS.....		2 133
[CEIBA].....		186	CYLICOMORPHA.....		2 139
CELOSIA.....	26	100	CYRTOGONONE.....		1 210
CENTEMA.....	2	100	CYTTARANTHUS.....		1 210
CENTEMOPSIS.....	11	100	DACTYLIANDRA.....		2 133
CENTROPLACUS.....	1	207	DAIS.....		1 115
CENTROSTACHYS.....	1	101	DALECHAMPIA.....		6 210
CEPHALOCROTON.....	3	207	DARNIELLA.....		1 95
CEPHALOPENTANDRA.....	1	130	DASYLEPIS.....		6 123
CEPHALOSPHAERA.....	1	43	DASYSPHAERA.....		4 102
CERARIA.....	1	90	DECORSELLA.....		1 66
CERASTIUM.....	4	82	DEERINGIA.....		1 102
CERATOPHYLLACEAE (1 genre)....		46	DELOSPERMA.....		6 87
CERATOPHYLLUM.....	2	46	DELPHINIUM.....		3 45
[CEREUS].....		139	DENNETTIA.....		1 33
CERIOPS.....	1	167	DESPLATSIA.....		4 174
CHAETOCARPUS.....	1	207	DIALYTHECA.....		1 49
CHASMANTHERA.....	2	48	DIANTHUS.....		6 83
CHENOLEA.....	1	94	DICELLANDRA.....		3 151
CHENOPODIACEAE (24 genres).....		93	DICERATELLA.....		6 63
CHENOPODIUM.....	11	95	DICHAETANTHERA.....		8 151
CHIONOTHRIX.....	2	101	DICHOSTEMMA.....		1 211
CHLAMYDOCOLA.....	2	178	DICRAEANTHUS.....		2 79
CHLAMYDOJATROPHA.....	1	208	DICRANOLEPIS.....		17 115
[CHORISIA].....		186	DIELSIOTHAMNUS.....		1 33
CHORISTYLIS.....	1	78	DIGERA.....		1 102
CHRISTIANA.....	1	173	[DILLENIA].....		120
CHROZOPHORA.....	4	208	DILENIAEAE (1 genre).....		120
CIENFUEGOSIA.....	7	188	DINOPHORA.....		1 151
CINCINNOBOTRYS.....	6	151	DIONCOPHYLLACEAE (3 genres) ...		126
[CINNAMOMUM].....		42	DIONCOPHYLLUM.....		1 126
CISSAMPELOS.....	9	48	DIONYCHASTRUM.....		1 152
CISTACEAE (1 genre).....		54	DIOSCOREOPHYLLUM.....		3 49
CITRULLUS.....	2	130	DIPLOCYCLOS.....		4 133
CLADOSTEMON.....	1	57	DIPLOTAXIS.....		4 63
CLAPPERTONIA.....	3	173	DIPTEROCARPACEAE (2 genres) ...		143
CLEIDION.....	1	208	DIPTERYGIUM.....		1 59
CLEISTANTHUS.....	23	208	DISCOCLAOXYLON.....		1 211
CLEISTOCHLAMYS.....	1	33	DISCOGLYPREMNA.....		1 211
CLEISTOPHOLIS.....	4	33	DISSOMERIA.....		1 126
CLEMATIS.....	15	44	DISSOTIS.....		86 152
CLEMATOPSIS.....	7	45	DJINGA.....		1 79
CLEOME.....	60	57	DOMBEYA.....		48 180
[CLIDEMIA].....		151	DOVYALIS.....		11 123
CLUSIACEAE (6 genres).....		170	DROSERA.....		11 78
CLUTIA.....	24	208	DROSERACEAE (2 genres).....		77
COCCINIA.....	22	131	DRYMARIA.....		3 83
COCCULUS.....	2	49	DRYPETES.....		48 211
COCHLOSPERMACEAE (1 genre)....		121	[DUABANGA].....		110
COCHLOSPERMUM.....	5	121	DUBOSCIA.....		3 174
[CODIAEUM].....		209	DUVIGNEAUDIA.....		1 212
COELOCARYON.....	4	43	EFULENSIA.....		2 129
COGNIAUXIA.....	2	131	[ELAEOCARPUS].....		174
COLA.....	90	179	ELAEOPHORBIA.....		3 212
COMBRETACEAE (11 genres).....		159	ELATINACEAE (2 genres).....		81
COMBRETUM.....	140	160	ELATINE.....		2 82
COMETES.....	1	82	EMEX.....		1 91
COMIPHYTON.....	1	168	ENANTIA.....		10 33
COMMICARPUS.....	13	118	ENARTHROCARPUS.....		1 63
CONOCARPUS.....	2	165	ENDADENIUM.....		1 212
CORALLOCARPUS.....	9	131	ENDODESMIA.....		1 168
CORBICHONIA.....	1	87	EPILOBIUM.....		4 113
CORCHORUS.....	25	173	EREMOBIUM.....		1 63
CORNULACA.....	3	95	ERIBROMA.....		1 181
CORONOPUS.....	3	63	ERIOSTYLOS.....		1 102
CORRIGIOLA.....	4	82	ERISMADELPHUS.....		2 72
CORYDALIS.....	1	53	ERODIUM.....		9 105
COTYLEDON.....	3	73	EROPHILA.....		1 64
[COUROUPITA].....		149	[ERUCARIA].....		64
CRAMBE.....	3	63	ERUCASTRUM.....		5 64
CRASSULA.....	30	73	[ERUCA].....		64
CRASSULACEAE (8 genres).....		72	ERYTHROCOCCA.....		40 212
[CRASSULARIA].....		75	ERYTHROXYLACEAE (2 genres)....		198
CRATERANTHUS.....	1	149	ERYTHROXYLUM.....		9 198
CRATEROSIPHON.....	9	115	[ESCALLONIA].....		78
CRATEVA.....	1	59	ESCALLONIAEAE (1 genre).....		78
CROSSOSTEMMA.....	1	129	[ESCHSCHOLZIA].....		53
CROTON.....	47	209	EUADENIA.....		3 59
CROTONOGYNE.....	13	210	[EUCALYPTUS].....		145

	N° espèces	Page		N° espèces	Page
EUGENIA	39	146	HOMALIUM	20	124
EUPHORBIA	374	213	HUA	1	178
<b>EUPHORBIAEAE (97 genres)</b>		<b>203</b>	<b>HUACEAE (2 genres)</b>		<b>178</b>
EUREIANDRA	7	133	HUGONIA	23	198
EXCOECARIA	5	225	<b>HUMIRIAEAE (1 genre)</b>		<b>197</b>
EXELLIA	1	33	[HURA]		226
FADENIA	1	95	HYALOCALYX	1	54
FAGONIA	19	199	HYBANTHUS	3	66
[FAGOPYRUM]		91	[HYLOCEREUS]		139
FARSETIA	17	64	HYMENOCARDIA	5	202
FAUREA	14	119	<b>H Y M E N O C A R D I A C E A E (1 genre)</b>		<b>202</b>
[FEIJOA]		147	HYPAGOPHYTUM	1	75
FELICIADAMIA	1	154	<b>H Y P E R I C A C E A E (6 genres)</b>		<b>168</b>
FICALHOA	1	172	HYPERICUM	19	168
[FIRMIANA]		181	HYPTELIS	2	87
FLABELLARIA	1	196	HYPODAPHNIS	1	42
FLABELLARIOPSIS	1	196	[IBERIS]		64
FLACOURTIA	3	123	IDERTIA	3	141
<b>FLACOURTIAEAE (29 genres)</b>		<b>122</b>	<b>I L L E C E B R A C E A E (—)</b>		<b>93</b>
FLEURYDORA	1	141	ILLIGERA	3	43
FLUEGGEA	1	225	IMPATIENS	108	107
FOETIDIA	2	149	[IRESINE]		103
FRANKENIA	4	126	<b>I R V I N G I A C E A E (1 genre)</b>		<b>197</b>
<b>F R A N K E N I A C E A E (1 genre)</b>		<b>126</b>	ISOLONA	15	34
FRIESODIELSIA	6	33	JATEORHIZA	2	49
FUMARIA	1	53	JATROPHA	48	226
<b>F U M A R I A C E A E (2 genres)</b>		<b>53</b>	[JOANNESIA]		227
GALENIA	1	87	KALANCHOE	53	75
GALPINIA	1	111	[KALLSTROEMIA]		201
GARCINIA	29	170	KEAYODENDRON	1	124
<b>G E R A N I A C E A E (5 genres)</b>		<b>105</b>	KEDROSTIS	8	133
GERANIUM	14	105	KELLERONIA	9	201
GERRARDANTHUS	4	133	KIGGELARIA	1	124
GERRARDINA	1	124	KISSENIA	1	149
GILBERTIELLA	1	34	KLAINETHANUS	1	227
GISEKIA	3	87	[KLEINHOFIA]		182
GIVOTIA	1	225	KNOWLTONIA	1	45
GLINUS	5	87	KOCHIA	1	96
GLOSSOCALYX	2	40	KOLOBOPETALUM	4	49
GLYPHAEA	1	174	KOSTELETZKYA	6	192
GNIDIA	35	116	KRAUSEOLA	2	83
[GOMPHRENA]		102	KYPHOCARPA	1	103
GOSSYPIOIDES	1	188	LAGENANTHA	1	96
GOSSYPIUM	9	189	LAGENARIA	7	134
GRANDIDIERA	1	124	[LAGERSTROEMIA]		111
GRAVESIA	5	154	[LAGUNARIA]		192
GREVEA	3	78	LAGUNCULARIA	1	165
[GREVILLEA]		119	<b>L A U R A C E A E (4 genres)</b>		<b>41</b>
GREWIA	122	174	LAUREMBERGIA	1	114
GROSSERA	6	226	[LAURUS]		42
[GUAACUM]		200	LAVATERA	1	192
[GUAZUMA]		181	LAWSONIA	1	111
GUIERA	1	165	LEBRUNIA	1	171
GUILLEMINEA	1	102	<b>L E C Y T H I D A C E A E (5 genres)</b>		<b>149</b>
GUNNERA	1	114	LEDERMANNIELLA	44	79
GUYONIA	2	154	LEEUWENBERGIA	2	227
GYMNOCARPOS	1	83	LEIDESIA	1	227
[GYMNOSTOMA]		54	LEIOTHYLAX	3	80
GYROCARPUS	2	43	LEPIDIUM	6	64
GYROPTERA	2	95	<b>L E P I D O B O T R Y A C E A E (1 genre)</b>		<b>198</b>
HABROPETALUM	1	126	LEPIDOBOTRYS	1	198
HALOCNEMUM	1	95	LEPTONYCHIA	23	182
HALOPEPLIS	2	96	[LEPTOSPERMUM]		147
<b>H A L O R R H A G A C E A E (4 genres)</b>		<b>114</b>	LEPTOTERANTHA	1	49
HALOTHAMNUS	3	96	LETSTUDOXIA	2	34
<b>H A M A M E L I D A C E A E (1 genre)</b>		<b>199</b>	LETSTUELLA	1	80
HAMILCOA	1	226	LETTOWIANTHUS	1	34
HAMMADA	1	96	LEUCOSPERMUM	1	119
HARMSIA	3	182	LEUCOSPHAERA	1	103
HARPAGOCARPUS	1	91	LIJNDENIA	1	155
HARUNGANA	2	168	LIMACIOPSIS	1	49
HELIANTHEMUM	7	54	LIMEUM	15	87
[HELICTERES]		182	<b>L I N A C E A E (3 genres)</b>		<b>198</b>
HERITIERA	1	182	LINDACKERIA	7	124
HERMANNIA	36	182	LINGELSHEIMIA	2	227
HERMBSTAEDTIA	9	102	LINUM	4	199
HERNANDIA	2	43	<b>L O A S A C E A E (1 genre)</b>		<b>149</b>
<b>H E R N A N D I A C E A E (3 genres)</b>		<b>43</b>	LOEWIA	3	54
HERNIARIA	2	83	LOPHIOPARPUS	2	93
HETEROPTERIS	1	196	LOPHIRA	2	141
<b>H E T E R O P Y X I D A C E A E (1 genre)</b>		<b>148</b>	LOPRIOREA	1	103
HETEROPYXIS	2	148	LUDIA	1	124
HETEROTIS	16	155	LUDWIGIA	15	113
[HEVEA]		226	LUFFA	2	134
HEXALOBUS	4	34	LUMNITZERA	1	165
HEYWOODIA	1	226	<b>L Y T H R A C E A E (9 genres)</b>		<b>110</b>
HIBISCUS	157	189	LYTHRUM	2	111
HILDEGARDIA	4	182	MACARANGA	25	228
HILLERIA	1	93	MACROPODIELLA	6	80
HIONANTHERA	4	111	MAERUA	57	59
[HIPPOMANE]		226	MAESBOTRYA	18	228
[HOMALANTHUS]		226			



	N° espèces	Page		N° espèces	Page
MALACHRA	1	192	OCHNACEAE (10 genres)		140
MALLOTUS	2	228	OCHRADENUS	2	69
[MALPIGHIA]		196	[OCHROMA]		186
MALPIGHIAEAE (9 genres)		195	OCHTHOCHARIS	2	158
MAMMEA	2	171	OCHTHOCOSMUS	7	197
[MALVA]		192	OCOTEA	5	43
MALVACEAE (14 genres)		187	OCTOLEPIS	2	116
[MALVASTRUM]		192	OCTLOBUS	3	184
[MANIHOT]		229	[OENOTHERA]		114
MANNIOPHYTON	1	229	OLDFIELDIA	4	232
MANSONIA	2	183	OLIGOMERIS	1	69
MAPROUNEA	2	229	OLINIA	2	110
MARCELLIOPSIS	2	103	OLINIACEAE (1 genre)		110
MAREYA	3	229	OMPHALEA	1	232
MAREYOPSIS	1	229	ONAGRACEAE (2 genres)		113
MARGARITARIA	1	229	ONCOBA	3	124
MARQUESIA	3	144	OPHIOTRYS	1	125
MARTRETIA	1	229	OPHRYPETALUM	1	36
MATTHIOLA	6	65	OPOPHYTUM	1	88
MECHOWIA	2	103	[OPUNTIA]		139
MEDINILLA	3	155	OREOPHYTON	1	65
MEGATRITHECA	2	183	OREOSYCE	1	135
MEINECKIA	3	230	OSBECKIA	4	158
MEIOCARPIDIUM	1	35	OUBANGUIA	3	172
MEIOSTEMON	1	165	[OURATEA]		142
[MELALEUCA]		147	OXALIDACEAE (2 genres)		106
MELANDRIUM	1	83	OXALIS	10	107
MELASTOMASTRUM	6	155	OXYGONUM	31	91
MELASTOMATAEAE (26 genres)		149	[PACHIRA]		186
MELCHIORA	2	172	PACHYPODANTHIUM	4	37
MELHANIA	31	183	PANDA	1	240
MELOCHIA	3	184	PANDACEAE (2 genres)		240
MEMECYLON	58	156	PANDIAKA	12	103
MENISPERMACEAE (26 genres)		47	PAPAVERACEAE (—)		53
MESEMBRYANTHEMUM	4	88	[PAPAVER]		53
MICONIA	1	157	PARANECEPSIA	1	232
MICROCOCCA	4	230	PARARISTOLOCHIA	9	51
MICRODESMIS	9	240	PARONYCHIA	5	83
[MICROTEA]		93	PAROPSIA	4	129
MILDBRAEDIA	4	230	PAROPSIOPSIS	7	129
MINUARTIA	2	83	PASSERINA	1	116
[MIRABILIS]		118	[PASSIFLORA]		129
MISCHOGYNE	2	35	PASSIFLORACEAE (11 genres)		127
MKILUA	1	35	PATELLIFOLIA	1	96
MOCQUERYSIA	1	124	PAVONIA	43	193
MOLLUGO	4	88	PEDDIEA	14	117
MOMORDICA	35	134	[PEDILANTHUS]		232
MONADENIUM	64	230	PELARGONIUM	12	106
MONANTHOTAXIS	43	35	PEMPHIS	1	112
MONIMIACEAE (2 genres)		40	PENIANTHUS	4	49
MONOCYCLANTHUS	1	36	PENTABRACHION	1	232
MONODORA	13	36	PENTADESMA	4	171
MONOTES	32	144	PEPEROMIA	17	52
MONSONIA	9	106	PEPONUM	6	135
MONTIA	1	90	PERICHASMA	2	49
MONTINIA	1	78	[PERSEA]		43
MONTINIACEAE (2 genres)		78	PETERODENDRON	1	125
MORETTIA	3	65	PETERSIANTHUS	1	149
MORINGA	9	61	[PETIVERIA]		93
MORINGACEAE (1 genre)		61	PHARNACEUM	1	88
MUKIA	1	135	PHYLLANTHUS	112	232
MURALTIA	1	70	PHYLLOBOTRYUM	3	125
MYRIOPHYLLUM	3	115	PHYLLOCLINIUM	2	125
MYRISTICACEAE (5 genres)		43	PHYTOLACCA	3	93
MYRMECOSICYOS	1	135	PHYTOLACCACEAE (3 genres)		93
MYROTHAMNACEAE (1 genre)		78	PIERRINA	1	172
MYROTHAMNUS	1	78	[PIMENTA]		147
MYRTACEAE (3 genres)		145	PINACOPODIUM	2	197
MYRTUS	1	147	PIPER	3	52
NAPOLEONAEA	8	149	PIPERACEAE (3 genres)		52
NECEPSIA	3	232	PIPTOSTIGMA	12	37
NECTAROPETALACEAE (2 genres)		197	PIRIQUETA	1	54
NECTAROPETALUM	5	197	PISONIA	1	118
NELSIA	2	103	PITTOSPORACEAE (1 genre)		121
NEOBOUTONIA	3	232	PITTOSPORUM	5	121
NEOCENTEMA	2	103	PLAGIOSTYLES	1	235
NEOHOLSTIA	1	232	PLATYTINOSPORA	1	49
NEOSTENANTHERA	5	36	PLEUROPTERANTHA	2	103
NEROPHILA	1	157	PODOSTEMACEAE (14 genres)		78
NESAEA	46	111	POGA	1	168
NESOGORDONIA	7	184	POGGEA	4	125
[NIGELLA]		45	POGONOPHORA	1	235
NITRARIA	1	202	POLLICHIA	1	83
NITRARIACEAE (1 genre)		202	POLYALTHIA	6	37
NOTHOSAERVA	1	103	POLYCARPAEA	20	83
NUCULARIA	1	96	POLYCARPON	3	84
NYCTAGINACEAE (4 genres)		117	POLYCERATOCARPUS	8	37
NYMPHAEA	10	47	POLYGALA	132	70
NYMPHAEACEAE (1 genre)		47	POLYGALACEAE (5 genres)		69
OCHNA	44	141	POLYGONACEAE (7 genres)		90

	N° espèces	Page		N° espèces	Page
POLYGONUM	18	91	SENRA	3	193
POLYRHABDA	1	103	SERICOCOMOPSIS	2	104
POLYTEPALUM	1	84	SERICOREMA	2	104
PORTULACA	16	90	SERICOSTACHYS	1	104
<b>P O R T U L A C A C E A E (7 genres)</b>	<b>89</b>		SESUVIUM	7	88
[PORTULACARIA]		90	SEVADA	1	97
POTHOMORPHE	1	53	SIBANGEA	3	237
PREUSSELLA	2	158	[SICYOS]		135
PROTEA	25	119	SIDA	26	194
<b>P R O T E A C E A E (3 genres)</b>	<b>118</b>		SILENE	11	84
PROTOMEGABARIA	2	235	[SINAPIS]		66
PSAMMOTROPHA	2	88	SINCLISIA	1	50
PSEUDAGROSTISTACHYS	2	235	[SIPARUNA]		40
PSEUDARTABOTRYS	1	37	SISYMBRIUM	5	66
PSEUDOLACHNOSTYLIS	1	235	SMEATHMANNIA	2	129
[PSIDIUM]		147	SONNERATIA	1	110
PSILOCAULON	2	88	<b>S O N N E R A T I A C E A E (1 genre)</b>	<b>110</b>	
PSILOTRICHUM	15	104	SPARMANNIA	1	176
PSOROSPERMUM	15	169	SPATHANDRA	1	158
PTELEOPSIS	10	165	SPERGULA	2	85
[PTEROSPERMUM]		184	SPERGULARIA	3	85
PTERYGOTA	8	184	SPHAEROCOMA	1	85
PUCCINIA	1	60	SPHAEROCORYNE	1	37
[PUNICA]		144	SPHAEROTYLAX	2	81
<b>P U N I C A C E A E (—)</b>	<b>144</b>		SPHEDAMNOCARPUS	4	196
PUPALIA	4	104	SPHENOCENTRUM	1	50
PYCNANTHUS	2	43	SPIROSTACHYS	2	237
PYCNOCOMA	15	235	SPONDIANTHUS	1	237
QUEZELIANTHA	1	65	STAPFIELLA	6	54
QUISQUALIS	7	165	STAUDTIA	1	44
RADIOLA	1	199	STELLARIA	2	85
RANDONIA	1	69	STEPHANIA	4	50
<b>R A N U N C U L A C E A E (7 genres)</b>	<b>44</b>		STERCULIA	17	184
RANUNCULUS	20	45	<b>S T E R C U L I A C E A E (23 genres)</b>	<b>178</b>	
RAPHANOCARPUS	1	135	STIGMAPHYLLON	1	196
[RAPHANUS]		65	STONESIA	4	81
RAPHIDIOCYSTIS	4	135	STREPHONEMA	5	165
[RAPISTRUM]		65	STREPTOPETALUM	5	54
RAWSONIA	2	125	STRUTHIOLA	4	117
RESEDA	8	69	SUAEDA	12	97
<b>R E S E D A C E A E (5 genres)</b>	<b>69</b>		SUBULARIA	1	66
RHABDOPHYLLUM	9	143	SUREGADA	8	237
RHAPTOPETALUM	10	172	SYMMERIA	1	93
RHIGIOCARYA	2	50	SYMPHONIA	1	171
RHIPSALIS	1	139	SYMPHYOCHLAMYS	1	195
RHIZOPHORA	4	167	SYNADENIUM	14	237
<b>R H I Z O P H O R A C E A E (4 genres)</b>	<b>166</b>		SYNANDRODAPHNE	1	117
RICINODENDRON	1	236	SYNAPTOLEPIS	4	117
RICINUS	1	236	[SYNCARPIA]		148
RINOREA	86	67	SYNTRIANDRUM	1	50
RITCHIEA	22	60	SYRRHONEMA	3	50
[RIVINA]		93	SYZYGIUM	15	148
RORIPPA	8	65	TALINUM	5	90
ROVALA	23	112	<b>T A M A R I C A C E A E (1 genre)</b>	<b>126</b>	
RUMEX	13	92	TAMARIX	10	126
RUTHALICIA	2	135	TANNODIA	2	237
SACOGLOTTIS	1	197	TARRIETIA	2	185
SAGINA	3	84	TELEPHIUM	1	89
SALICORNIA	4	96	TELFARIA	3	135
SALSOLA	11	96	TERMINALIA	32	165
<b>S A M Y D A C E A E (2 genres)</b>	<b>126</b>		TERNSTROEMIA	2	172
SAPIUM	13	236	TESTULEA	1	143
SAPONARIA	1	84	TETRACARPIDIUM	1	237
SARCOCAULON	1	106	TETRACERA	11	121
SARCOCORNIA	1	97	TETRAGONIA	3	89
SARCOLOPHIUM	1	50	TETTORCHIDIUM	4	238
[SAUROPUS]		236	THALICTRUM	5	46
SAUVAGESIA	1	143	<b>T H E A C E A E (3 genres)</b>	<b>171</b>	
SAVIA	1	236	THECACORIS	12	238
SAXICOLELLA	4	81	[THEOBROMA]		185
SAXIFRAGA	1	77	THESPESIA	6	195
<b>S A X I F R A G A C E A E (1 genre)</b>	<b>77</b>		THLADIANTHA	1	135
SCAPHOPETALUM	19	184	THLASPI	1	66
SCHINZIOPHYTON	1	236	[THRYALLIS]		196
SCHLECHTERINA	1	129	THYLACHIUM	4	61
[SCHOUTENIA]		176	<b>T H Y M E L A E A C E A E (10 genres)</b>	<b>115</b>	
SCHOUWIA	2	65	<b>T I L I A C E A E (11 genres)</b>	<b>173</b>	
SCLERANTHUS	1	84	TILIACORA	20	50
SCLEROCEPHALUS	1	84	TINOSPORA	7	50
SCOLOPIA	4	125	TOUSSANTIA	3	38
SCOTTELLIA	3	125	TRAGANUM	2	97
SCYPHOCEPHALIUM	2	44	TRAGIA	54	238
<b>S C Y T O P E T A L A C E A E (5 genres)</b>	<b>172</b>		TRAGIELLA	5	239
SCYTOPETALUM	3	173	TRAPA	1	114
SEBASTIANA	1	236	<b>T R A P A C E A E (1 genre)</b>	<b>114</b>	
[SECHIUM]		135	TRIANTHEMA	6	89
SECURIDACA	2	72	TRIASPIS	15	196
SEDOPSIS	2	90	<b>T R I B U L A C E A E (2 genres)</b>	<b>201</b>	
SEDUM	9	77	TRIBULOCARPUS	1	89
SEETZENIA	1	200	TRIBULUS	10	201
SELINOCARPUS	1	118	TRICHOCLADUS	3	199
[SEMPERVIVUM]		77	[TRICHOSANTHES]		135

	N <sup>o</sup> espèces	Page
TRICHOSTEPHANUS .....	1	126
TRICLICERAS .....	15	54
TRICLISIA .....	10	51
TRIMERIA .....	1	126
TRIPHYOPHYLLUM .....	1	126
TRIPLOCHITON .....	2	185
[TRISTANIA] .....		148
TRISTELLATEIA .....	1	197
TRISTEMMA .....	14	158
TRISTICHA .....	1	81
TRIUMFETTA .....	65	176
TROCHOMERIA .....	4	135
TROPAEOLACEAE (—) .....		199
[TROPAEOLUM] .....		199
TURNERA .....	2	55
TURNERACEAE (7 genres) .....		54
UAPACA .....	40	239
UEBELINIA .....	6	85
UMBILICUS .....	2	77
URENA .....	1	195
UVARIA .....	60	38
UVARIASTRUM .....	7	39
UVARIODENDRON .....	15	39
UVARIOPSIS .....	13	39
[VACCARIA] .....		86
VAHLIA .....	5	77
VAHLIACEAE (1 genre) .....		77

	N <sup>o</sup> espèces	Page
VAUSAGESIA .....	1	143
[VERNICIA] .....		240
VIOLA .....	5	69
VIOLACEAE (5 genres) .....		66
VIRIDIVIA .....	1	129
VISMIA .....	7	170
VOCHYSIACEAE (1 genre) .....		72
VOLKENSINIA .....	1	104
WALTHERIA .....	2	185
WARBURGIA .....	4	46
WARNECKEA .....	28	159
WINKLERELLA .....	1	81
[WISSADULA] .....		195
WOODFORDIA .....	1	113
XYLOPIA .....	30	40
XYLOTHECA .....	3	126
XYMALOS .....	3	41
ZALEYA .....	1	89
ZEHNDERIA .....	1	81
ZEHNERIA .....	17	136
ZILLA .....	1	66
ZIMMERMANNIA .....	6	240
ZIMMERMANNIOPSIS .....	1	240
ZYGOPHYLLACEAE (3 genres) .....		199
ZYGOPHYLLUM .....	14	200



ACHEVÉ D'IMPRIMER  
SUR LES PRESSES DE  
L'IMPRIMERIE ATAR S.A.  
À GENÈVE  
LE 8 MARS 1991





